

## Lagoas de oxidação acabam em dezembro

Agora é definitivo. As lagoas de oxidação do Guará serão desativadas no dia 24 de dezembro. A data foi marcada depois da confirmação de que a empreiteira responsável pela obra de canalização do esgoto até a Estação de Tratamento Sul, no Lago, vai concluir tudo até o dia 20 de dezembro.

Já no início de janeiro as lagoas começarão a ser aterradas com entulhos que estão sendo armazenados nas áreas de confinamento e com a terra retirada das escavações do metrô.

Com a desativação das lagoas vai diminuir sensivelmente a incidência dos pernileiros e outros insetos que incomodam os moradores das quadras próximas.



## Karatecas do Guará vão ao Japão

Quatro atletas guaraenses, campeões sul-americanos no estilo Uechi-ryu, embarcaram para o Japão, onde vão participar do mais tradicional torneio mundial da categoria, dia 13 de dezembro. Antes, vão ficar treinando e aperfeiçoam as técnicas com os japoneses da ilha de Okinawa, onde estão os maiores mestres de karatê do mundo.



## Começam obras do esgoto das QEs 42 e 44

Começaram as obras do esgoto condominial das QEs 42 e 44. A previsão é de que as duas quadras estejam com todas as obras do esgoto concluídas até meados de 93.

Também começaram as obras do metrô no trecho do Guará, na altura da QE 24.

## Sucuri aparece na 34



Esta cobra sucuri de dois metros foi apanhada na QE 34, e é a segunda que apareceu no mesmo local, no mês de novembro. A hipótese mais provável é que a cobra tenha vindo das lagoas de oxidação próximas através da tubulação de esgoto e saído por um buraco.

Apesar do tamanho, a cobra sucuri não apresenta riscos para os moradores, porque não é venenosa e não ataca. Segundo o chefe do Departamento de Repteis do Zoológico, Paulo Franco, a sucuri mata por asfixia quando está com fome e mesmo assim escolhe a presa proporcional ao seu tamanho. O seu alimento preferido são os ratos, aves e pequenos mamíferos. Paulo Franco solicita que, se aparecer outra cobra, basta ligar para o Zoológico e uma equipe irá apanhá-la.

## Roleta da sorte no Superbox do Guará



Durante todo o mês de novembro o Superbox do Guará está distribuindo Cr\$ 90 milhões em prêmios. Todos os dias são sorteados seis vales-compra de Cr\$ 250 mil a Cr\$ 1 milhão para quem estiver passando num determinado caixa. O sorteado gira a roleta e a cor determina o valor do vale-compra.

A promoção tem feito tanto sucesso que a Rádio 105 FM tem acompanhado ao vivo, todos os sábados, a reação dos sorteados. Na foto, o gerente geral do Superbox, Osmar Francisco Oliveira, e o locutor da 105 FM, Leo Gangana.

## Veja onde matricular seu filho em 93

## O P I N I Ã O



Alcir de Souza

## A surpresa do orçamento de 93

Em boa hora as lideranças da cidade-satélite se mobilizam para tentar sensibilizar o Governo de que é importante a participação comunitária no que diz respeito à destinação das verbas orçamentárias de cada exercício. Foi com certa surpresa que os líderes guarães, ao analisar o orçamento para a satélite em 93, constataram que estavam incluídas algumas obras que não vão atender aos reais interesses dos moradores. Hotel de Trânsito no Ceasa e a construção de mais um prédio para a Secretaria de Finanças, podem ter algum benefício para um círculo de pessoas. Mas existem prioridades maiores para a população.

É o caso da remoção das lagoas de oxidação, um antigo pesadelo que os moradores do Guará enfrentam e cujas obras se não viraram novela, hoje, são, certamente, uma sinfonia inacabada. Segundo constataram as lideranças comunitárias, o verdadeiro termômetro que mede as aspirações de seus liderados, a Segurança e a Saúde são as áreas que merecem ser atacadas. No caso, para onde devem ser canalizadas as verbas do Governo que, trocando em miúdos, foi arrecadada através dos impostos pagos por todos.

A tentativa de participar no planejamento global relativo à aplicação das verbas orçamentárias é louvável. E significa uma semente que deve florescer. A idéia é criar um verdadeiro conselho comunitário — como o Comitê de Transportes Urbanos, onde a Comunidade influi na solução dos problemas pertinentes a essa área — e de onde saiam propostas que, concretamente, ajudem o Governo a fazer o seu planejamento de forma mais racional. Inclusive, evitando que ocorram distorções e mesmo aberrações, como a construção de um hotel em uma época que o Guará clama por atendimento médico e hospitalar.

A verdadeira brigada de defensores da cidade-satélite já se mobilizou para modificar o orçamento do ano que vem e vai à luta na Câmara Legislativa. A estratégia é a seguinte: fazer um lobby junto aos deputados distritais para mudar as rubricas do Governo. Emendas ao orçamento serão apresentados e as lideranças pretendem trabalhar junto aos deputados para aprová-las.

Em uma análise preliminar constata-se que a proposta das lideranças é, sobretudo, bastante democrática. Não existe nenhuma medida de confronto com o Executivo ou o governo de Joaquim Roriz. Apenas, busca-se moldar a destinação de verbas no sentido de que venham a contemplar os interesses da maioria. E não de segmentos isolados, como seria o caso de "hóspedes" de um hotel de trânsito. Ao levar à frente a sua bandeira de luta, as lideranças decidiram com precisão colocar uma parte da responsabilidade na Câmara Legislativa. Afinal, lá é o foro ideal para esse tipo de discussão e debate.

## FLAGRANTE



## Labirinto traz acidentes

Mais um acidente na pista de saída do Guará II, em frente a Quadra 34, aponta que realmente o sistema viário tem que ser reformulado. Aliás, uma antiga promessa. Desta vez o ônibus que liga a cidade-satélite ao Núcleo Bandeirante pegou em cheio uma carroça e, por pouco, a estatística fúnebre não foi acrescida de mais vítimas. As pistas naquela área — que mais parecem um labirinto — estão em péssimo estado e, pelo menos duas curvas, são de 90 graus.

Parece que já passou da hora de se tomar uma providência. Ou será necessário que morra alguém?

## PALAVRA FRANCA

## Governador, olhe para as 42 e 44

Sr. Editor;

Até quando vamos continuar suportando o mau cheiro das lagoas de oxidação? Já não bastam os mosquitos que nos infernizam todas as noites, estragam a pele de nossas crianças, temos que suportar a carga transportada pelos ares que saem das lagoas.

Sabemos que as QEs 42 e 44 são novas; mas é preciso que o governador Roriz olhe mais para nós. Essas quadras não têm esgoto, não têm asfalto, não têm segurança, enfim só têm as casas construídas por nós com muito

sacrifício.

Antes de construir o metrô, o GDF precisaria melhorar a infra-estrutura dos assentamentos. Saneamento básico deve ser prioridade para a população, principalmente para uma população que já é bem servida de transporte urbano.

Por favor, governador, olhe para as QEs 42 e 44.

Manoel Fernandes de Lima  
QE 42, Conj. B

## Privilegiando o lado ímpar

Sr. Editor,

Sempre desconfie que havia uma discriminação com o lado par do Guará II. A Administração Regional sempre se preocupou mais com o lado ímpar, talvez porque é a mais vista pelos visitantes e os consumidores da Feira ou pelos que vão à área do Cave.

A calçada em pedra portuguesa veio confirmar minhas suspeitas. Por enquanto, ela beneficia o lado ímpar e as QEs 34 e 36 assim mesmo porque as duas quadras estão na entrada da cida-

de. O nosso lado é sempre mais sujo e as obras demoram a chegar.

Gostaria de alertar ao administrador, Heleno Carvalho, para não repetir os administradores anteriores e não privilegiem determinadas áreas em detrimento de outras, afinal o Guará é um só. E que conclua a calçada até as quadras pares.

Helena Bomtempo  
QE 28 — Conj. A

## JORNAL DO GUARÁ

Editor: Alcir Alves de Souza (Jornalista Profissional — Reg. 766/DF)  
Endereço: EQ 31/33 —  
Ed. Consel. 413 — Guará II  
Fone: 381-4181 e 381-1614 (e FAX).  
Jornal do Guará é editado por Melissa Editora e Comunicação Ltda.

Filiado à  
Associação dos  
Jornalistas  
Comunitários  
do DF e entorno

## Circulação do Jornal do Guará

O Jornal do Guará é distribuído gratuitamente (tiragem de 15 mil exemplares) em nove mil residências da cidade-satélite (em sistema de rodízio — cada edição em quadras diferentes); em todos os estabelecimentos comerciais, no SIA e ParkShopping. A quantidade maior cabe às agências bancárias, Clube Unidade e Vizinhança e Administração Regional do Guará. Ainda vai para as bancas de jornais — e circula através de mala direta a líderes comunitários, sócios de entidades, clubes de serviço, associações em todos os órgãos do Governo do Distrito Federal.

## NOVAS OBRAS

# Guará vai à luta para mudar orçamento

*Lideranças querem prioridade para as áreas de Segurança e Saúde na aplicação das verbas em 93*

Segurança e Saúde. Essas são as áreas da cidade-satélite identificadas pelas lideranças do Guará para a melhor aplicação do orçamento de 1993. Representantes de várias entidades se reuniram e analisaram profundamente a minuta da dotação orçamentária para a cidade e chegaram à conclusão de que deveriam ter sido ouvidas antes da elaboração e da rubrica do orçamento do Governo do Distrito Federal.

Com o objetivo de reverter esse quadro pintado para o próximo ano que, entendem, poderá ser cinzento para o Guará, as lideranças de cinco entidades — Associações dos Moradores do Guará, QE 38, Projeto Lúcio Costa, QE 34 e o Conselho Comunitário do Guará — vão fazer um lobby junto à Câmara Legislativa. A proposta é apresentar emendas — através dos parlamentares — que canalizem recursos para as obras verdadeiramente necessárias para a cidade.

As lideranças estranharam que no Orçamento do GDF para o ano que vem, estejam rubricadas obras como, por exemplo, a construção de um "Hotel de Trânsito" na Ceasa — no Setor de Indústria e Abastecimento Sul (SIA) —; reformas e construção de prédios para a Sociedade de Abastecimento de Brasília (SAB) e Secretaria de Finanças.

No final da reunião, foi retirada uma lista de obras prioritárias (veja quadro). Entre elas, está a remoção das lagoas de oxidação e construção de escolas. Assinaram o documento os presidentes das Associações dos Moradores do Guará, Samuel Santana; QE 38, Manoel Messias; Projeto Lúcio Costa, Ubevaldo Martias; QE 34, Maria Loureiro; e Conselho Comunitário do Guará, Eloi-zio dos Santos.



A reformulação do sistema viário do Guará II, o estacionamento do Consei, ... e o asfalto das QEs 42 e 44 são prioridades

## ■ P R I O R I D A D E S

### EDUCAÇÃO

- 1 — Construção de uma unidade escolar de 1º e 2º graus na QE 42/44
- 2 — Reconstrução da Escola da QE 38 (Escola de lata)
- 3 — Construção de uma unidade escolar no Conjunto Habitacional "Lúcio Costa".

### ASSISTÊNCIA SOCIAL

Ampliação e manutenção das creches do CEBEM (Guará I), Lúcio Costa e da QE 38 (Guará II)

### HABITAÇÃO

- 1 — Expansão do Projeto Habitacional "Lúcio Costa", com a preferência para os seis mil inquilinos do Guará.

### SANEAMENTO

- \* 1 — Remoção das lagoas de oxidação
- 2 — Execução da rede de águas pluviais na QE 42/44

### OBRAS E URBANIZAÇÃO

- 1 — Construção do estacionamento do Edifício Consei
- 2 — Reforma ou construção de novos sanitários para a Feira do Guará
- 3 — Construção de uma quadra polivalente na QE 44
- 4 — Reforma das quadras esportivas da QE 38 e do "Lúcio Costa"
- 5 — Iluminação na EQ 42/44
- 6 — Iluminação na via de ligação Guará/Núcleo Bandeirante
- 7 — Construção de via de ligação entre as QEs 38, 42, 44 e a Estrada Parque Núcleo Bandeirante
- 8 — Construção de "Currais Comunitários" nas QEs 38, 42 e 44
- 9 — Reestruturação do sistema viário do Guará II

### SEGURANÇA E SAÚDE

Remanejamento de Cr\$ 789 milhões previstos para a construção de prédios da Secretaria da Fazenda para os setores de Saúde e Segurança

### MEIO AMBIENTE

— Construção da sede da Companhia Ecológica Lobo-Guará (recursos previstos para o parque do Guará)  
\* Não havendo encontrado no orçamento recursos específicos para a obra, as entidades solicitam a transferência de Cr\$ 2,5 bilhões previstos no item "abastecimento", destinado à construção de Hotel de Trânsito e pavilhão no Ceasa.

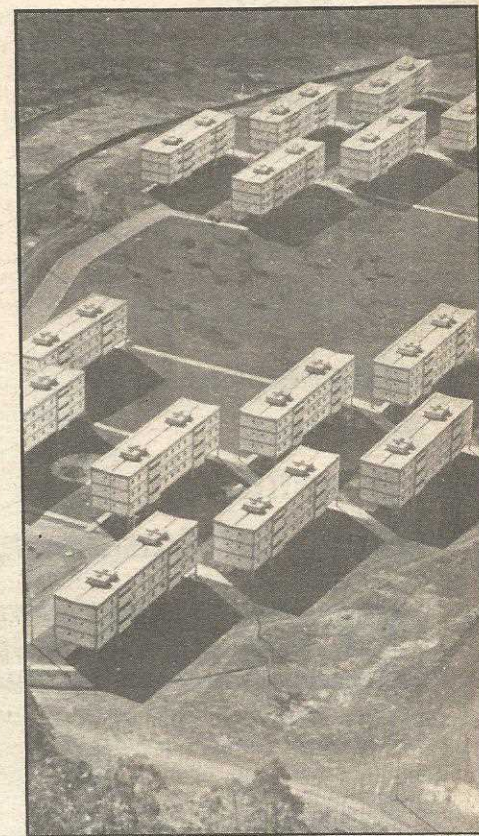

Líderes querem a expansão do Lúcio Costa

**Se você tem carro,  
imóvel, e quer  
comprar outro imóvel,  
venha conversar conosco.  
Conversando  
a gente se entende**

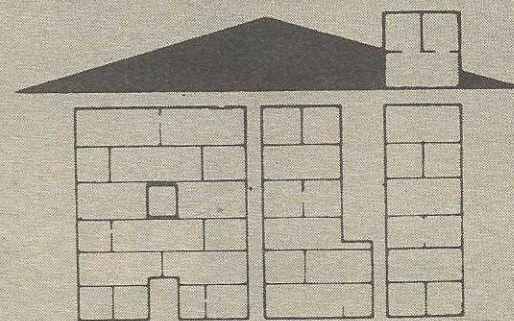

**ADERBAL LUIZ IMÓVEIS**

**ALI/SHOPPING — GUARÁ II  
FONES: 567-8300 E 567-5059**

# CONSTRUSHOPPING

MATERIAIS PARA CONSTRUÇÃO

Agora, também no SIA

**Trecho 3 — Lote 1630  
(Final do trecho)**

**BÁSICO**

Areia, tijolo, brita, cimento, etc.

**INSTALAÇÕES**

Elétrica, hidráulica

**ACABAMENTO**

Revestimento, louça, metais, luminárias, tintas, etc.

**FERRAMENTAS**

Ferramentas grossa (pá, picareta, enxada), e leve (chaves de fenda) de grifo, alicate, etc.

Ponha Construshopping na sua construção.

# CONSTRUSHOPPING

MATERIAIS PARA CONSTRUÇÃO

QI 04 - Bloco A - Guará I (Atrás do Corpo de Bombeiros) Fone: 381-6200  
QI 13 - Lago Norte (Canteiro Central) - Fone: 368-2144

# Começam as obras do metrô no Guará

Começam as escavações para a parte subterrânea entre o Guará I e o Guará II. Previsto para ser concluído até o segundo semestre do próximo ano, o trecho do metrô na área do Guará está sob a responsabilidade da construtora C.R. Almeida que montou seu canteiro de obras ao lado da cozinha industrial do Sesi.

Começou a ser levantado também o viaduto sobre a Via Epia, em frente ao Carrefour e ParkShopping. Outro trecho com a terraplenagem pronta é o que liga o Guará a Taguatinga, pela região de Águas Claras.

O único trecho subterrâneo é o que atravessa o Guará, ligando as estações da Feira, onde haverá um minishopping, e a estação da QI 23. Os trechos que ligam o Guará a Taguatinga e à estação do final do Eixo Sul serão construídos sobre a terra.

O Guará terá duas estações — na Feira e outra na altura da QI 23, prevista inicialmente para a QE 24, onde tam-

bém haverá outro centro comercial, mas do oposto à pista no local reservado a circos e parques.

### SHOPING HORIZONTAL

Junto com o metrô o Guará pode ganhar um shopping horizontal na área entre o Cave e a Cozinha Industrial do Sesi, onde está hoje o canteiro da construtora C.R. Almeida. A proposta é da Administração Regional, e consiste de doze blocos de dois pavimentos, semelhantes às entrequadradas do Plano Piloto, intercaladas por duas torres de escritórios e lojas, de 12 andares.

A proposta está em estudos na secretaria de Obras e Urbanização, e segundo a Diretoria do Departamento de Arquitetura e Urbanismo, Ivelise Longhi, o projeto deve ficar pronto até fevereiro de 93, para os estudos de viabilidade técnica e econômica, e depois ser submetido ao Cauma.

# GRADES QUE AGRADAM

Agradam pelo preço e pelo design. Conheça nossos portões eletrônicos Rossi e outros produtos com a qualidade Jaguar.

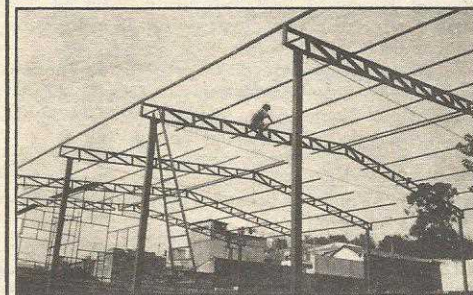
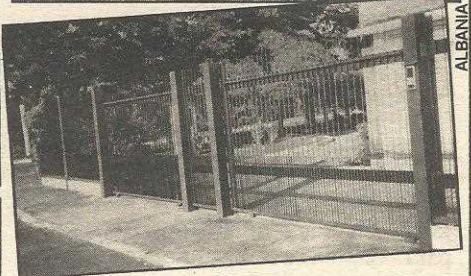

QNO 8 - Conj. A - Area Especial Nº 9  
Setor "O" - Brasília - DF  
Fone: (061) 585.8484 - Fax: (061) 585.3004

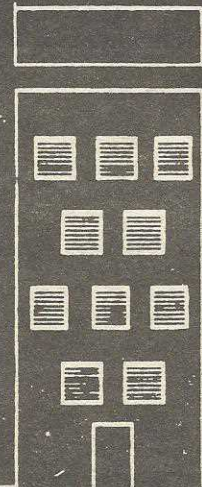

- AVALIAÇÃO SEM COMPROMISSO
- ASSISTÊNCIA JURÍDICA
- ALUGUEL GARANTIDO
- PERMUTA
- VENDA

QE-07 Bl. C sala 117  
(Altos Unibem)

**PABX: 568-6133**

# Guará tem transporte modelo

Considerada uma cidade-satélite classe média por excelência e com a maior renda **per capita** do Distrito Federal, o Guará, hoje, 23 anos após a implantação do núcleo habitacional, conta com o mais aprimorado sistema de transportes da capital da República. Participam do sistema os ônibus das linhas regulares e as Kombis-lotação. Em 1994, a cidade entra na linha do metrô. Este mês foi empossado o Comitê de Transporte, instrumento que une o Governo e a comunidade em busca de aprimoramento do atual sistema.

Com uma população de cerca de 100 mil pessoas, segundo o último censo do Instituto Brasileiro de Geografia e Estatística (IBGE), o Guará é atendido por 32 linhas de ônibus (veja box), fazendo a ligação com o Plano Piloto, Núcleo Bandeirante, Taguatinga, Ceilândia, Gama, Cruzeiro e Setor Lúcio Costa, Setor de Indústria e Abastecimento Sul (SIA) e Setor de Indústrias Gráficas. São 101 ônibus das empresas Viplan e Planeta, o que dá uma média de um veículo para cada mil moradores.

De olho nas características da cidade-satélite, o secretário de Transportes, Newton de Castro, considera que o Guará, durante o final da década passada e início da década de 90, recebeu um flu-



Cidade-satélite conta com um ônibus para cada grupo de mil moradores

xo muito grande de moradores de classe média. Por isso, é motivo de grande atenção dos técnicos do Departamento Metropolitano de Transportes Urbanos (DMTU).

"A partir das mudanças que já estamos implementando no sistema, buscamos motivar os moradores da cidade a utilizar o ônibus em lugar do carro. Isso beneficia a todos. Evita o congestionamento do trânsito nas diversas vias, nos estacionamentos, enfim, diminui até a poluição do ar", afirma o secretário Newton de Castro.

Ele enfatiza que uma das medidas adotadas pelo secretário no sentido de aquecer o sistema, foi a redução do preço nominal das tarifas. Apesar de serem de ligação, as linhas do Guará custam menos que as outras, por exemplo, para diversas cidades-satélites (Cr\$ 4,5 mil contra Cr\$ 5 mil).

## MUDANÇAS

"Aqui no Guará dificilmente ficamos mais de 15 minutos no ponto do ônibus", afirma Rivo Pi-

mentel, morador na QE 32 há 22 anos. Ele trabalha no Banco de Sangue do Hospital de Base de Brasília (HBB) e, diariamente, faz o trajeto de ida e volta. "Quando mudei para cá, vindo do Acampamento da Vila Planalto, pensei que iria sofrer muito para ir ao trabalho. No começo, realmente isso ocorreu. Mas, agora, tudo mudou. Para que se tenha uma idéia, tenho automóvel há anos e vou para o serviço de ônibus, que passa em frente a minha casa. Com isso, não preciso me preocu-

par com o tráfego difícil na hora do **rush** e nem com estacionamento. Além do mais, economizo o que gastaria com combustível", salientou Pimentel.

## CANAL

O secretário Newton de Castro endossa as opiniões do morador e diz que sua preocupação no momento é aprimorar ainda mais o sistema que será praticamente completo com a implantação do metrô em 1994. Ele salienta que a criação do Comitê de Transporte é um passo rumo a outras melhorias. "O comitê representa um canal para que o usuário possa defender suas necessidades, a partir do momento que o Governo decidiu se voltar para esse ente do sistema", ressalta.

Castro lembra que os rodoviários e empresários estão organizados em torno de seus sindicatos. E apenas os usuários não contavam com órgãos que pudessem se manifestar. E é aí que ele acha o comitê fundamental. O secretário conclama a população a participar das reuniões, mesmo não sendo membro do órgão. "O DMTU está voltado, agora, para ouvir o usuário. Acredito que as melhores decisões são tomadas quando o povo — nesse caso o usuário de ônibus — é ouvido", enfatiza.

## Kombistas querem fim dos piratas

Mais fiscalização. Essa é a principal reivindicação que o Sindicato dos Kombistas (Sintapark) faz à Secretaria de Transportes, para que retire das ruas as kombis-pirata que ainda insistem em circular, mesmo depois que o sistema foi regularizado. Segundo Waldemiro Nazareno de Figueiredo, secretário-geral da entidade, os clandestinos ainda concorrem com os kombistas legalizados.

A principal preocupação do diretor do Sintapark é relativa às reclamações de usuários que, muitas vezes, são transportados em uma Kombi clandestina e pensam que o veículo faz parte da frota regular. "Aí elas ligam para o sindicato para reclamar. No final, ficam sabendo que não temos nada com isso. Por isso, defendo uma atuação mais efetiva dos fiscais do DMTU no sentido de olhar de perto essa situação que, entretanto, não é nenhuma calamidade", salienta.

Ao defender a categoria, ele afirma que os kombistas regularizados tiveram muitos gastos para entrar no sistema, com a compra de tecógrafos, pintura dos veículos e até ajustes mecânicos para que ficassem em dia com as normas impostas pelo DMTU. Em linhas gerais, Figueiredo considera que o sistema alternativo no Guará é um dos melhores do Distrito

Federal, ligando a cidade-satélite ao **ParkShopping** e Núcleo Bandeirante. "Somos um dos elos que faz da cidade um modelo no que diz respeito ao transporte coletivo", afirma.

O Sintapark faz parte do Comitê de Transportes do Guará, um projeto de grande alcance na opinião de Waldemiro. "É uma forma de se criar uma tribuna de defesa dos empresários, kombistas e os usuários do sistema", afirma, ressaltando que o projeto é, antes de tudo, muito democrático. O sindicalista só tem uma restrição sobre o assunto: acha que o comitê deveria se reunir duas vezes por semana, em vez de uma, como ficou estabelecido. "Até se colocar a casa em ordem, dois encontros mensais seriam o ideal", ressalta.

## Táxi

Socorro Melão trabalha no **ParkShopping** e mora na QE 36, no Guará II. Diariamente ela vai e volta do trabalho nas kombis-lotação. "Para mim é o transporte ideal. Um verdadeiro táxi sem sofisticado e comunitário. Já conheço o pessoal que faz o mesmo trajeto no meu horário e, durante a viagem, aproveito para colocar as fofocas em dia. Por isso, nada tenho a reclamar. Só elogios", salienta.

## Linhas que servem ao Guará

Linha	Percurso
153	Guará I/Plano Piloto
153.1	Guará I/Plano Piloto
154.1	Conj. Lúcio Costa/Eixo/Rodoviária
154.2	Guará II/Plano Piloto
156	Guará I e II/W-3 Sul
156.0	Conj. Lúcio Costa/W-3 Sul/SIA
156.1	Guará I e II/W-3 Sul
156.3	Guará I e II/Plano Piloto
156.4	Guará I e II/W-3 Sul
156.5	Guará I e II/W-3 Norte
156.6	Guará I e II/Buriti
157	Circular Guará I e II SIA/ParkShopping
157.1	Circular Guará I e II ParkShopping/SIA
158	Guará/Núcleo Bandeirante/Cruzeiro
158.1	Núcleo Bandeirante/Guará/Parque Nacional
158.3	Guará/Núcleo Bandeirante/Colégio La Salle
316	Setor O/Guará/Núcleo Bandeirante
316.1	Setor O/Guará/Núcleo Bandeirante
316.3	Guará/Núcleo Bandeirante/Setor O
315	Setor O/Núcleo Bandeirante/Guará
315.3	Núcleo Bandeirante/Guará/Setor O
317	Setor M Norte/Guará/Núcleo Bandeirante
215	Gama Leste/Núcleo Bandeirante/Guará
216	Gama Oeste/Núcleo Bandeirante/Guará
303	Setor O/Núcleo Bandeirante/Guará
303.2	Setor O/Núcleo Bandeirante/Taguatinga Sul
303.3	Núcleo Bandeirante/Guará/Setor O
341	Setor O/Guará/Núcleo Bandeirante
341.1	Setor O/Guará/Núcleo Bandeirante
341.3	Setor O/Guará/Núcleo Bandeirante
346	Setor P Norte/Guará/Núcleo Bandeirante
347	Setor P Sul/Guará/Núcleo Bandeirante
<b>Total</b>	<b>32 linhas</b>

## Empossado o Comitê de Transportes

Com o objetivo de ser um canal entre Governo, comunidade e concessionários, tomou posse o Comitê de Transporte do Guará. Integrado por representantes dos diferentes segmentos que utilizam o transporte coletivo, o Comitê vai se reunir periodicamente para analisar os problemas e sugestões para a melhoria do transporte coletivo que serve à cidade-satélite.

O secretário de Transportes, Newton de Castro, que presidiu a reunião de posse, disse que "o Comitê será um radar dentro da comunidade para detectar os problemas e propor soluções". O secretário lembrou, porém, que alguns problemas somente serão resolvidos com a implantação do metrô.

O administrador regional Heleno Carvalho, comparou a importância do Comitê de Transporte ao Conselho de Meio Ambiente (Condema), que está organizado há algum tempo e vem tomando decisões importantes junto com o Governo em relação ao Parque do Guará. "É preciso que a sociedade organizada venha reivindicar e participar, porque ela é parte integrante do processo", lembra Heleno.

Integram o Comitê de Transporte do Guará as seguintes entidades e pessoas: Antônio Fúcio Neto (Regional de Ensino do Guará), Clésio Luis Evangelista (Centro de Apoio ao Deficiente Físico), João Martins (Viplan), Cicero Expedito (Sindicato dos Kombistas), Eloisio dos Santos (Acig), José Hélio Fernandes (Sindibrás), Izabel Torres (Associação da Terceira Idade). Falta, ainda, a indicação do representante da Ubes — União dos Estudantes.

## FALANDO EM POLÍTICA

Márcia Fernandez



## TERRAS DO DF SÃO ORDENADAS

O PDOT — Plano de Ordenamento Territorial do DF foi sancionado pelo governador Roriz, visando definir todas as formas de ocupação das terras do DF, numa verdadeira reforma urbana, com justiça social.

Isto desagradou em cheio a vários setores de "produtores rurais", em especial, os do Projeto Agrícola Águas Claras. A APROAC, Associação deste setor, tem se reunido constantemente na busca de soluções que não prejudiquem os moradores daquela região, em especial, da Colônia Vicente Pires, região que tem sido alvo de muita polêmica. Hoje existem 600 chácaras, no futuro comportará 11 mil lotes, destinados à classe média alta, que não possuem atualmente opções de moradia no DF.

## PPS BUSCA CRESCIMENTO

O Partido Popular Socialista, PPS, após a instalação de sua Comissão Executiva provisória formada por Samuel Santana, Antônio Fúcio, Afrânio e Wanderley, vai realizar junto aos alunos do 2º grau do Guará, um trabalho de conscientização política, como suporte ao trabalho, distribuirão um exemplar do, Jornal do Partido, onde além de apresentação da nova Comissão Executiva provisória, apresenta os pontos básicos do partido, suas propostas e programa. Esperam não só a promoção, como também a ampliação do quadro partidário local.

## PC REUNIDO

O PC, Partido Comunista, reuniu-se no auditório da Câmara Legislativa para a realização da Conferência reconstruindo o PCB e a preparação, o 10º Congresso Nacional. Trajano Jardim, presidente do PC do DF, ressaltou a luta de todos os presentes no resgate da legenda e os símbolos do PCB, pois não reconhecem o fim do Partido, lembrando ainda que o PPS (surgido após o Congresso que resultou na separação do partido) e outro partido. Atualmente no DF, 600 pessoas militam no PC.

## PTB EM FESTA

O PTB do Guará realizou jantar de confraternização com militantes e simpatizantes do partido visando uma maior atuação em nossa cidade, à frente do evento, o nosso amigo Raceldon Valentim.

## COMISSÃO SUPRA-PARTIDÁRIA

Nos dias 25 e 26 de novembro, estará acontecendo no auditório da Comissão das Relações Exteriores da Câmara dos Deputados, um encontro promovido pela Comissão Supra-partidária da Juventude Brasileira, onde estarão presentes todos os presidentes da juventude dos partidos políticos. A abertura do encontro será realizada pelo presidente do Congresso Nacional, senador Mauro Benevides e contará com a presença de vários parlamentares. Um dos objetivos é organizar o encontro mundial da juventude a ser realizado em junho de 93 em BsB. À frente deste encontro o jovem Lennon Custódio, presidente do PSB-Guará que ressaltou a assinatura de um pacto, entre todos os participantes visando a criação da assessoria de assuntos para a juventude no Executivo. Interessados em participar ligar p/381-3354 ou 318-5522.

## PSB ESTRUTURA COMISSÃO

O PSB, Partido Socialista Brasileiro, está estruturando a sua Comissão de Juventude no DF, com vistas a uma participação mais efetiva na política local. A base desta comissão é formada por militantes do Guará, pois a própria Comissão Executiva local é formada exclusivamente por jovens.

É um exemplo a ser seguido pela juventude guaraense, que deve buscar de forma consciente uma participação política efetiva.

## REFORMA PARTIDÁRIA

A reforma partidária a ser efetivada, bem como a nova legislação eleitoral, farão com que os pequenos partidos se aliem, como uma maneira natural de sobrevivência. Os grandes partidos tendem a crescer e se fortalecer e surgirão novas legendas após a união de vários partidos. Além da sobrevivência, já é uma preparação para o Parlamentarismo, caso venha a ser implantado após o plebiscito.

## SEDE DO PMDB

Após a conciliação tão esperada, o PMDB do DF realizou uma grande festa para inaugurar a sua sede no Edifício Palácio do Comércio, sobreloja 13, no Setor Comercial Sul, próximo à Praça do Povo. Várias lideranças locais e nacionais, deputados e senadores, prestigiaram o soerguimento da legenda em nossa capital.

# Deputado questiona destino da verba para o Parque Ecológico

O deputado distrital Carlos Alberto Torres (PPS) encaminhou ao secretário de Meio Ambiente, Ciência e Tecnologia, Washington Novaes, um pedido de informações sobre o projeto de aplicação de 0,5% dos recursos previstos para a construção do metrô de Brasília, no Parque do Guará. Quer saber, ainda, quais são os motivos do atraso na elaboração do Plano Diretor do Parque ecológico.

Carlos Alberto justifica seu questionamento afirmando que, o Parque do Guará, objeto de vários projetos da Câmara Legislativa, é uma área rica em espécies do cerrado e em orquídeas raras, apesar da devastação que tem sido vítima ao longo do tempo. "Há anos que a comunidade do Guará, luta pela preservação e recuperação do seu parque ecológico", salientou.

O deputado do PPS enfatizou que, no Rima do metrô, ficou estabelecido a aplicação de um percentual de 0,5% dos recursos de toda obra no próprio parque, como medida compensatória à passagem do metrô por dentro da área, com base na Resolução Conama de 3 de dezembro de 1987. "A medida teve grande repercussão, servindo de instrumento de marketing do metrô, causando em consequência, grande e positivo impacto na comunidade local", acrescenta Carlos Alberto.

"Porém, as obras já foram iniciadas no Guará e, até agora, os órgãos do Governo não apresentaram à comunidade um cro-

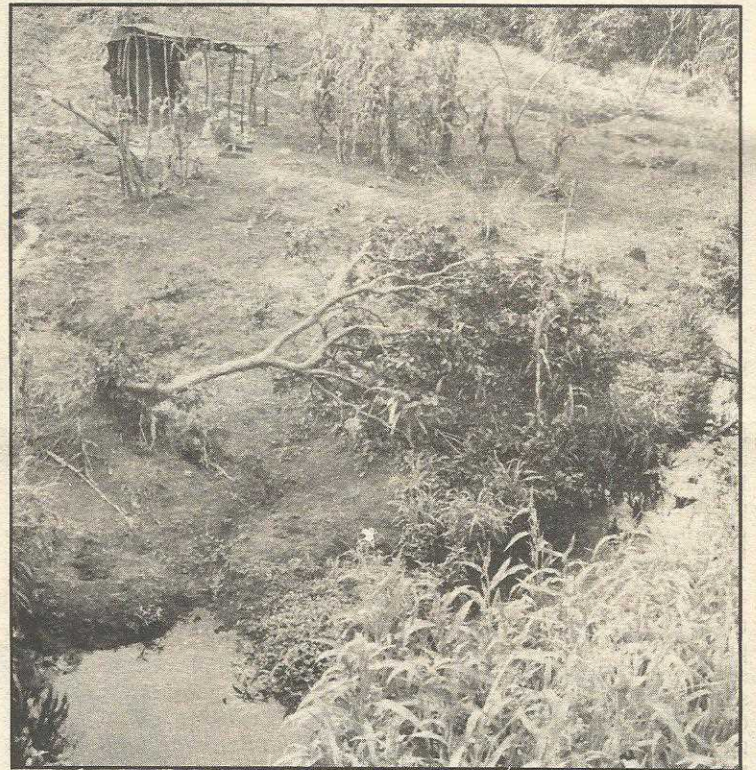

A área foi invadida e sofre com os desmatamentos

nograma de aplicação desses recursos e, muito menos, o Plano Diretor de ocupação do Parque, que seria elaborado pela Universidade de Brasília e que há anos é compromisso do GDF firmado com a comunidade", salienta o deputado.

E concluiu: "A lei federal que institui a obrigatoriedade do Rima para obras potencialmente poluidoras, prevê multas e até o

embargo da obra, caso não sejam atendidas as exigências do relatório. A comunidade do Guará está pedindo providência à Câmara Legislativa, como último passo antes de recorrer à Justiça, solicitando o cumprimento integral do Rima, medida que poderá inclusive, resultar na paralisação da obra do metrô ocasionando grandes prejuízos ao Distrito Federal".

## NOSSO METRÔ A VIDA DE

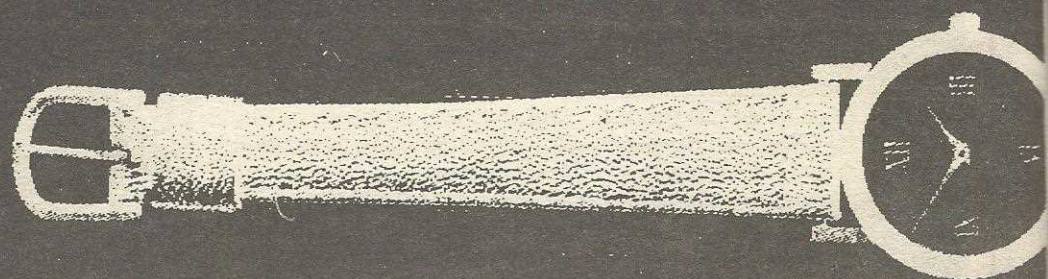

O traçado do nosso metrô foi elaborado de forma com mínimas desapropriações.  
Isso significa uma redução ainda maior nos custos de evitar transtornos sociais.  
O metrô do Distrito Federal chegou na hora

BNDES

Banco Nacional de  
Desenvolvimento  
Econômico e Social

# Superbox supera expectativas com campanha de preços e prêmios

Cr\$ 90 milhões em prêmios em apenas um mês. Sem dúvida, nessa época de vacas magras, é um grande presente de aniversário, para o consumidor. Na comemoração do seu aniversário, o Superbox do Guará está distribuindo por dia, três vales-compra no valor de Cr\$ 1 milhão cada, e outros três de Cr\$ 250 mil cada para quem estiver fazendo compras na hora.

Para realizar a promoção, o Superbox investiu na negociação com os fornecedores e no quadro de demonstradores e vendedores. O objetivo, segundo o gerente geral Osmar Francisco Oliveira, é aliar a motivação do prêmio com as ofertas. "Não seria justo e nem da política da rede Superbox, oferecer prêmios e retirá-los através do aumento nos preços. Ao contrário, além dos prêmios, o Superbox reduziu ao máximo o preço de centenas de produtos, negociado diretamente com os fornecedores", salientou.

Para o diretor, o alto investimento já valeu a pena. "A expectativa de aumentar as vendas em 40% foi totalmente superada em 15 dias. E com certeza as pessoas não estão vindo aqui somente pelos sorteios", acredita Osmar, explicando que semanalmente o Superbox está divulgando a relação dos produtos em promoção.

Osmar credita no sucesso e também na inovação da campanha. Segundo ele, o Superbox tem demonstrado criatividade nas suas promoções e isso motiva o consumidor acostumado às "mesmices" das outras campanhas.

A loja do Guará é a menor das 13 Superbox do Grupo Pão de Açúcar em tamanho. Mas é a sexta em faturamento. Pelos cálculos de Osmar, apesar da recessão, a loja cresceu 13% em um ano, com expectativa ainda mais audaciosa para 1993. Para isso, estão previstas alterações no mix (oferta e distribuição de produtos na loja), e a continuação do arrojo nas promoções.



## Churrasco de graça

Leopoldo Tibério, Ricardo Amaral, Júlio César e Nizan Sérgio foram ao Superbox comprar os ingredientes para o churrasco que iriam fazer com o grupo de encontristas da Igreja Divino Espírito Santo. Quando estavam no caixa, foram sorteados para rolar a roleta e ganharam Cr\$ 1 milhão em compras. Todo o churrasco estava pago e não haveria mais necessidade do rateio.

Os quatro são clientes antigos do Superbox e o principal motivo para a escolha do supermercado é para eles a facilidade na troca de tiquetes, além das constantes promoções.



## Heleno elogia função social

"Além de representar a principal opção para as compras do guaraense, o Superbox tem um papel social importante para a comunidade, pelo fato de oferecer mais de 100 empregos, e colaborar constantemente nos patrocínios de eventos sociais, esportivos e beneficentes promovidos pela Administração Regional e pelos clubes de serviço". A opinião é do administrador regional Heleno Carvalho, lembrando o papel e o compromisso que as empresas devem ter com a comunidade além do retorno financeiro.

# NÃO ATRASAR NINGUÉM.

exigir

s. além.

certa.

SECRETARIA  
DE  
OBRAS



CDDF

VOCÊ FAZ ACONTECER

## AULA PARTICULAR

Recuperação — Reforço e Acompanhamento

### 1º GRAU

1ª a 4ª séries: todas as matérias  
5ª a 8ª séries: Matemática

“Não fique na mão!  
Recupere o ano. Ainda há tempo

Fone: 567-6766  
(Eduardo)

QI 25 — Edifício Mediterranée — Guará II

# O presente do seu amigo oculto está aqui

## Oferta:

Conjunto Câmera PLATON,  
com flash,  
filme e bateria

Apenas — Cr\$ 352 mil  
à vista  
ou 2 de Cr\$ 200 mil



- Máquinas fotográficas
- Calculadoras
- Relógios de parede
- Relógios despertadores
- Óculos

## Promoção:

Fotos 3 x 4 com qualidade

Revele seu filme com 25% de desconto

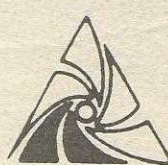

# FLASH

PHOTO CENTER

O cine foto classe A do Guará

Guará — Ed. Consei, fone: 568-5939  
310 Sul — Fone: 242-7283



## REFORMA URBANA

# Águas Claras abriga 36 mil novos lotes para classe média

Uma reforma urbana com justiça social. Essa é a opinião do secretário de Obras e Serviços Públicos, José Roberto Arruda, sobre o Plano Diretor de Ordenamento Territorial (PDOT), sancionado pelo governador Joaquim Roriz, após aprovação de um projeto pela Câmara Legislativa. O objetivo é definir e estruturar todas as formas de ocupação de terras dentro do Distrito Federal, como por exemplo os assentamentos, condomínios, áreas rurais e novas regiões administrativas que possam vir a ser criadas.

Com o novo Plano Diretor, as colônias do Projeto Águas Claras serão desapropriadas e, a área, transformada em Zona de Expansão Urbana (ZEU). Isso vai possibilitar o surgimento de 36 mil novas unidades habitacionais para as classes média e média alta. Justamente aquelas que estão fora dos programas para a população de baixa renda e sem condições de adquirir um imóvel no mercado imobiliário, diante do arrocho salarial que vêm enfrentando.

Considerada a cidade-satélite de maior **renda per capita** da Capital da República, o Guará, certamente, tem uma grande parcela de virtuais interessados em construir naquela



Poucos cultivam a terra para produção de legumes

área próxima a Taguatinga. O Setor de Mansões de Águas Claras, segundo o secretário José Roberto Arruda, vai complementar o projeto do bairro de Águas Claras, cujas projeções serão destinadas preferencialmente às cooperativas habitacionais e vai beneficiar 160 mil pessoas.

"O governo de Joaquim Ro-

riz beneficiou a população de baixa renda e, agora, contempla as classes média e média alta", ressalta o secretário de Obras. "Atualmente", disse, "esses segmentos da população estão fora do mercado porque o preço dos imóveis é muito alto e dominado por um verdadeiro cartel de construtoras e incorporadoras".

## Chácaras de lazer dão lugar a moradias

O novo setor está localizado em uma região entre a via Estrutural e a Estrada Parque de Taguatinga. A área foi arrendada pelo governo com fins agrícolas, para a produção de hortifrutigranjeiros, mas o objetivo principal acabou sendo desvirtuado. A grande parte dos arrendatários utiliza aquela área para o lazer. Lá, são comuns as mansões onde estão "plantadas" piscinas, campos de futebol **society**, tênis e áreas exclusivas para o deleite familiar no final de semana.

De acordo com o projeto, as 600 chácaras com áreas, em média, de 30 mil metros quadrados, darão lugar a cerca de 11 mil lotes, entre terrenos de mil e dois mil metros quadrados. "Acabamos com o privilégio de uma minoria em favor de soluções que beneficiem o problema habitacional da maioria", salientou José Roberto Arruda.

Os arrendatários que terão suas chácaras desapropriadas receberão do Governo o pagamento pelas benfeitorias realizadas no local. O GDF já está em negociação e o plano urbanísti-

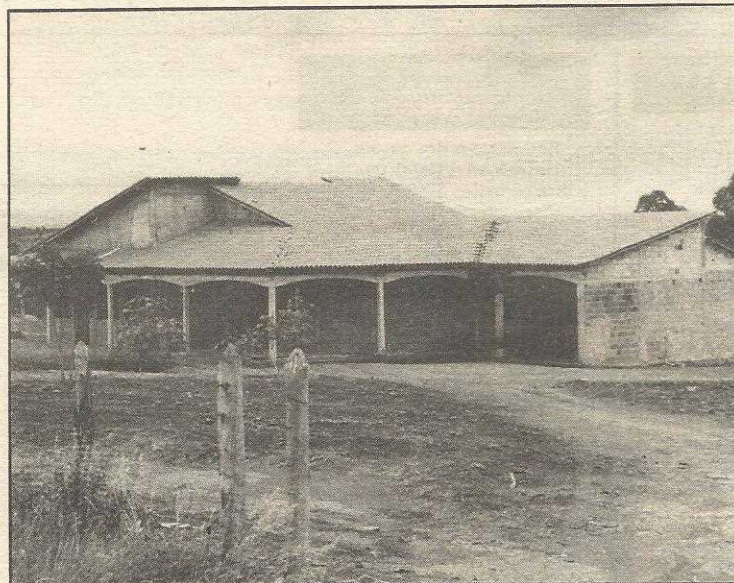

Em vez da agricultura, chácaras abrigam mansões

co prevê o aproveitamento de toda a infra-estrutura existente no setor. As casas serão mantidas, na medida do possível, dentro do novo traçado de lotes de no máximo dois mil metros quadrados.

Para o secretário de Obras, o novo parcelamento é uma re-

forma urbana que, se fosse adotada no Brasil inteiro, poderia resolver o problema habitacional do País. Ele conclui garantindo que a primeira projeção do bairro de Águas Claras deve ser entregue a uma cooperativa habitacional no dia 1º de janeiro de 1993.

## POUCAS & BOAS

O presidente da Funai, Sidney Possuelo, reintegrou o cacique e ex-deputado Mário Juruna nos quadros daquele órgão ligado ao Ministério da Justiça. Juruna foi demitido depois que deu uma entrevista ao **Jornal do Guará** em que fez várias críticas ao próprio Possuelo e a lideranças indígenas, como o cacique Paulinho Payakan e Marcus Terena. Ele renovou as críticas em uma reunião da diretoria. Acabou na rua. Agora é anistiado.

● ● ●  
Existe algo mais no ar do que os aviões de carreira — ou debaixo da terra — quando o assunto é o novo bairro de Águas Claras. A comercialização das projeções para as cooperativas é adiada mês-a-mês e ficam dívidas no ar. Debaixo de uma nuvem de fumaça aponta-se que o Governo não pode vendê-las pois, a área para onde foram projetadas serve de garantia pelo empréstimo do Banco Nacional de Desenvolvimento Econômico e Social (BNDES) para as obras do metrô.

Por isso as respostas para essas questões ainda não entraram nos trilhos.

● ● ●  
A greve dos médicos da Fundação Hospitalar ou é política ou oportunista. Política porque começou no mesmo dia da paralisação dos médicos — os dois sindicatos são braços do PT. Oportunista porque os profissionais querem isonomia com a função de nível superior da Câmara Legislativa. Categoria esclarecida, os médicos devem saber que isonomia significa igualdade. Em tudo. Salário e trabalho. Os servidores da Câmara trabalham oito horas por dia. Os médicos apenas quatro.

● ● ●  
O Guará também entrou na linha do "Tele-sexo". A garotada da cidade-satélite deitou e rolou nas ligações para as raparigas portuguesas que oferecem gritos e sussurros a preços proibitivos. Tem pai arrancando o cabelo da cabeça de raiva. E muitos moleques não vão ganhar presente de Natal. Somente o filho de um empresário do Guará gastou em nome da libido mais de Cr\$ 6 milhões. No prédio dos Correios e Telégrafos na QI 7, as contas foram também altíssimas. Uma loucura.

● ● ●  
A proposta da deputada distrital Lúcia Carvalho (PT) de se aprovar os estudantes de 3º ano do segundo grau pela frequência às aulas — 75% — ou é uma piada de mau gosto, ou então, quer mascarar uma verdade: os alunos não vão poder prestar o vestibular por causa do greveismo que tomou conta do Sindicato dos Professores, há quatro gestões, na mão do PT e da CUT. Na verdade, ela quer resolver o problema da reposição das aulas, obrigatoriedade dos professores.

● ● ●  
O jornal da Chapa II do Sindicato dos Servidores Públicos do

Distrito Federal (Sindser), ligado à CUT, está circulando graças à franquia da Câmara Legislativa. Como a chapa é apoiada pelo deputado Eurípedes Camargo, acredita-se que ele está patrocinando com o dinheiro público uma eleição sindical.

Uma vergonha, como diria o Bóris Casoy.

● ● ●  
*Outro golpe no Guará. Após o rombo de Cr\$ 3 bi com a falência da Conlar, dois vigaristas compraram milhares de sacos de cimento em algumas lojas da cidade e pagaram com cheques roubados. O cimento era entregue numa obra paralisada, e quando descobriram o golpe, os empresários ainda conseguiram recuperar alguma coisa, ou melhor, ter a esperança de recuperar, porque o cimento está retido na 4ª DP até a conclusão do inquérito.*

● ● ●  
Os carros importados começam a chegar ao Guará. O primeiro foi o Eclipse, de Aderbal Luis, e agora o de Geraldo Vilela. Vem mais.

● ● ●  
O gramado do estádio do Cave, considerado o pior de Brasília, será recuperado para o próximo ano. Do jeito que está não adianta formar um grande time e trazer craques se todos se nivelam num campo ruim.

● ● ●  
O Guará perdeu a oportunidade de sediar o Campeonato Mundial de Kart, prova do Brasil, por falta de recursos para ampliar e melhorar o kartódromo do Cave. A prova será em Goiânia, mas a primeira opção seria o Guará.

● ● ●  
O administrador Heleno Carvalho pretende construir uma pista de pedestres ligando o Guará ao ParkShopping.

● ● ●  
O Cauma decidiu que a nova Rodoferroviária não será mais construída em frente ao ParkShopping como estava previsto. A alegação é que "estaria desvirtuando o projeto original de Brasília", como se não estivessem desvirtuando mais nada na capital. Desculpi-nha esfarrapada.

● ● ●  
Os mosquitos estão cada vez mais ferozes e resistentes. Para quem mora próximo às lagoas de oxidação já não basta mais refil, inseticida, etc. Só matando diretamente, o que, convenhamos, não é fácil, porque eles estão ficando também ágeis.

● ● ●  
As flores dos jardins estão sendo trocadas, porque têm tempo de vida de três meses em média. É de se questionar: será que vale a pena tanto custo, e se vão continuar replantando mesmo quando Roriz não estiver mais no Governo?

ESPECIAL  
**FÉRIAS**

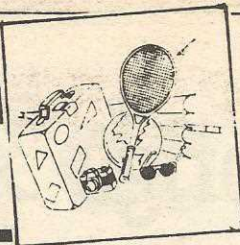

# Viagem de férias começa na oficina

A viagem de férias começa na oficina mecânica. Essa é a regra geral para quem quer colocar o carro na estrada sem se preocupar que as surpresas que possam ocorrer por negligência. Segundo os doutores no assunto, no caso, experientes profissionais, são necessários vários cuidados com o veículo, sendo que o principal é a revisão geral que inclui a checagem de vários itens.

Segundo José Neres, da Pneus Borges, é importante a regulagem do motor, que ele chama de coração do automóvel, reaperto na suspensão, verificação do sistema de freios, do sistema elétrico — lâmpadas dos faróis, farolletes, luz de freio, limpadores de pára-brisas, — e dos filtros. Entre outros itens, ele lembra que deve-se verificar também o óleo, balan-

cear e alinhar os pneus, verificar os fusíveis e, também, a direção.

Já a Polícia Rodoviária lembra que o motorista deve ter outras preocupações. Uma delas é a documentação, que tem de estar em dia. Os cintos de segurança são obrigatórios, bem como o volume do extintor de incêndio. "No mais é necessária, também, muita cautela na estrada, principalmente nas férias, quando o tráfego é mais intenso. Afinal, o carro pode ser uma arma. E provocar muitos



A revisão deve ser cuidadosa

estragos", afirma o patrulheiro Gomes.

Com a chegada das férias que começam em dezembro, as oficinas já apresentam um crescimento nos serviços. Em contraparti-

da, começam a aparecer as ofertas. Na Pneus Borges, os preços são convidativos, segundo José Neres. Um revisão em um Passat fica entre Cr\$ 80 mil e Cr\$ 350 mil. Um Escort e Santana por Cr\$ 480 mil. "Esses são os preços básicos da mão-de-obra. Mas o serviço pode ficar mais caro dependendo da troca de peças. Para completar a checagem, com o alinhamento e balanceamento das rodas e troca de óleo, o custo sobe mais Cr\$ 140 mil", ressalta.

Manoel Marchiori da Rio Minas, defende a revisão geral antes de colocar o carro para rodar, às vezes, mais de dois mil quilômetros. Ele acredita que uma revisão fica por volta de Cr\$ 500 mil, "com serviço completo garantido", disse. Os itens a serem verificados, segundo ele, são os mesmos apontados por José Neres.

A Park Way também está com uma oferta de 30% nos serviços de peças e reposição para os veículos da linha Volkswagen. Tudo por Cr\$ 950 mil, incluindo revisão em quatro módulos (veja anúncio). A CAVE, concessionária Fiat, defende "um programa legal" para as férias: revisão completa por Cr\$ 560 mil, incluindo troca de dois filtros, velas, óleo do motor e junta da tampa do carburador. Tudo, com hora marcada para o mesmo dia (veja anúncio).



## PNEUS BORGES

*Faça uma super-revisão do seu carro*

E concorra no sorteio de uma bicicleta dia 23 de dezembro/92

- \* Regulagem de faróis
- \* Alinhamento de direção
- \* Cambagem
- \* Balanceamento de rodas
- \* Conserto e troca de pneus
- \* Amortecedores
- \* Baterias
- \* Peças para automóveis

**KIT MOTOR**

- Regulagem de motor
- Óleo de motor
- Correias
- Mangueiras
- Embreagem eletromagnética
- Regulagem da embreagem
- Sistema de arrefecimento

**KIT SUSPENSÃO DIREÇÃO**

- Amortecedores dianteiros e traseiros
- Balanças e buchas
- Barra estabilizadora
- Braços e pivôs
- Terminais de direção e coifas
- Alinhamento e balanceamento das rodas

**KIT SISTEMA ELÉTRICO**

- Regulagem dos faróis
- Lanternas dianteiras e traseiras
- Pisca-alerta
- Alternador (teste de carga)
- Luz de cortesia
- Limpador de pára-brisa e palhetas
- Bateria e cabos

**KIT FREIOS E ROLAMENTOS**

- Pastilhas e lonas
- Cilindros das rodas traseiras e dianteiras
- Cilindro mestre e hidrovácuo
- Tubulações e flexíveis de freios
- dianteiros e traseiros
- Cabos do freio de estacionamento
- Discos e tambores (exceto retífica)
- Lubrificação dos rolamentos das 4 rodas



AE-2 A, Conjunto E — Lotes 1 e 3. Fones: 568-8286 e 568-8276

# Setor de Oficinas reclama melhorias

Criado há 12 anos para ser um modelo, o Setor de Pequenas Indústrias e Oficinas do Guará pede socorro. Até hoje a área não está urbanizada e, sem rede coletora, o esgoto corre a céu aberto. A área verde na entrada do setor está tomada pelo lixo, mato, e é utilizada por empresas de material de construção como depósito. "Estamos abandonados", afirma Jorge Rodrigues, da Global Auto Peças.

Entre os empresários são muitas as críticas contra o atual estado do setor com mais de uma década. José Neres, da Pneus Borges, afirma que semanalmente gasta Cr\$ 300 mil para esgotar a fossa de sua empresa. "Mas, em contrapartida, pagamos também a taxa de utilização dos esgotos embutida na conta d'água. Quer dizer, pagamos por um serviço que não temos", salienta.

Manoel Marchiori, da Rio-Minas, também acha que a rede de esgotos tem de ser implantada imediatamente. "Embora na área onde fica minha loja o problema não seja aparente, vejo com reservas a água servida correndo pelas ruas, algumas esburacadas pela erosão", salienta.

## ALTA TENSÃO

O alargamento da pista principal do Setor de Oficinas é uma antiga reivindicação, principalmente daqueles empresários que ocupam os lotes próximos da Avenida do Contorno. O motivo é um só: o grande fluxo de veículos que, nos dias de pique, principalmente aos sábados, fica caótico. "Como não temos o estacionamento em toda a orla que seria a área verde, isso aqui fica um deus-nos-acuda. Carros ficam estacionados na pista, engarrafando o tráfego e a confusão é muito grande. Acho que a solução seria a construção do estacionamento que não contemplou nossa área", afirma Jorge Rodrigues, da Área Especial 2-A.

Outros empresários têm mais reivindicações. Uma delas, diz respeito ao perigo que representam os fios de alta tensão que passam sobre o setor. "Temos medo que, a qualquer hora, ocorra uma tragédia", afirmam. Eles também

reivindicam a urbanização do que seria a área verde, hoje, ocupada pelo mato, lixo e, também, por material de construção. Tijolos, areia, brita e madeira ficam expostos ao tempo e são motivo de críticas.

Mas as empresas justificam que ocupam a área pública por falta de espaço físico. Os lotes do setor são pequenos para esse tipo de atividade e, sem outra saída, os empresários deram um jeitinho brasileiro. E têm o apoio dos consumidores. "Se não há espaço e é preciso trabalhar, nada mais justo que se ocupe uma área contígua. Afinal, as empresas prestam um serviço aos moradores e, ainda, dão empregos para muita gente. Se o Governo resolver finalmente urbanizar aquela área destinada ao verde, acho que os empresários encontrarão outra forma para depositar o material. Mas, a solução final para o problema seria a Terracap fazer uma licitação dirigida para os empresários do setor, colocando à disposição lotes maiores. Creio que essa é a saída", afirmou Cândido Flores da Matta.

## LAZER

Segundo José Neres, membro da Associação Comercial do Guará, 70% dos empresários moram no setor. Ele afirma que existe um projeto de transformar em área de lazer um terreno próximo que, hoje, está ocioso. "Nós pagaríamos toda a infra-estrutura. E o Governo daria a manutenção. Acredito que seriam beneficiadas muitas pessoas, principalmente as crianças", ressalta.

Entre as críticas, uma é unânime: a falta de rede de esgotos. Os maiores prejudicados com o esgoto que corre a céu aberto são aquelas empresas que ficam na parte de baixo do setor. Lá, a água servida fica empoçada e o odor é muito forte. "Temos medo de que as crianças peguem doenças. Com essa estória de cólera, o problema fica mais grave. De nada adianta a gente ter um balão florido na entrada do setor e, um requisito básico como o esgoto, depois de 12 anos, não ter sido implantado. Queremos menos canteiros e mais saneamento", afirma Miranda Gomes.



As ruas estreitas estão sempre congestionadas

## Retífica de motor?

Fale com quem mais entende

Retífica de motores diesel, gasolina, álcool e seus componentes: cabeçotes, bielas, blocos, comandos, virabrequins, válvulas, tuchos, tambores e disco de freio

Pagamento parcelado

# Retífica Planalto

Setor de Oficinas — Conj. A  
Fone: 567-4430

**Previna-se antes de viajar.  
Faça uma boa revisão**

## RIO MINAS

- Revisão Geral
- Regulagem eletrônica
- Mecânica em geral



Setor de Oficinas do Guará — Conj. "A", Loja 3  
Fones: 567-4373 — 568-1411 e 568-1723

Mecânica e torneadora

## BACABAL

Serviços de Torno e Solda  
Mecânica, lanternagem e pintura  
Faça antes aqui seu orçamento

SIA Sul Q. 2 Lote 1760

Fone: 233-4343

**Nº**  
Nadir

**mila**

**CICA**

**parmalat**

**Camélia**

**DANONE**

**etti**

**Personal**

**HELLMANN'S**  
A VERGEMMA  
MAIONESE

**Knorr**  
é melhor.

**PERDICAÇÃO**  
QUALIDADE QUE SE PROVA.

**açúcar**  
**LUNIÃO**

**ARISCO**

**MINERVA 3**

**SOFRUTA**

**QUAKER**

*Johnson & Johnson*

**WELLA**

Se é Bayer é bom.  
**Bayer**

**BOM BRIM**

**CP** COLGATE-PALMOLIVE

**LACTA**

**RON MONTILLA**

**DIMENSION 2cm**

# SUPER ANIVERSÁRIO

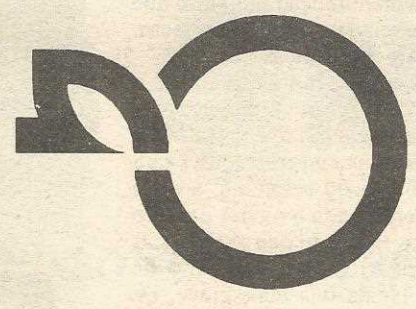

# SUPERBOM

## SUPER SOLETA

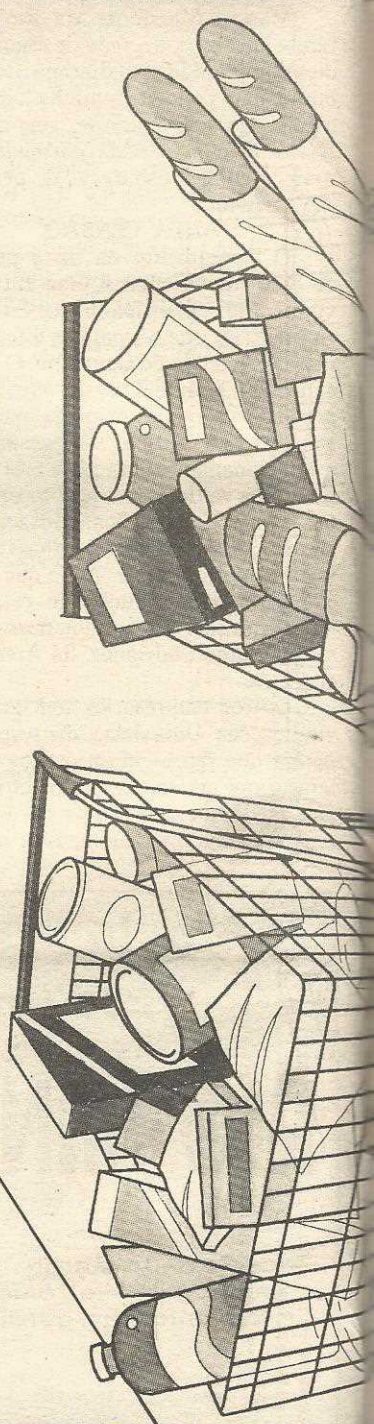
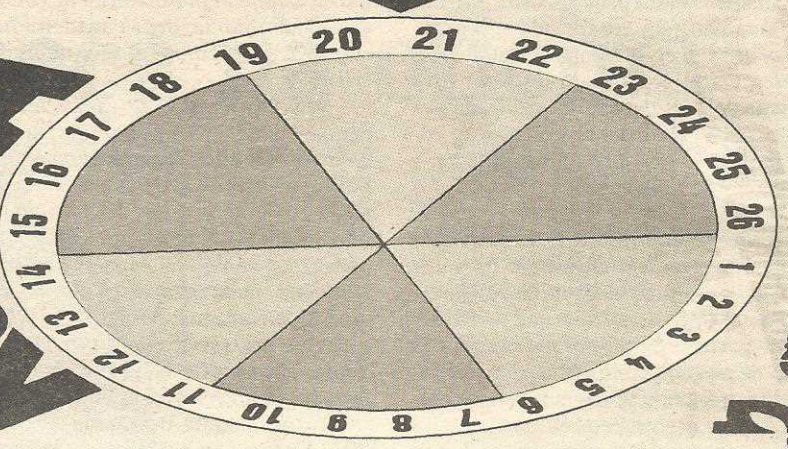

**AMELHOR COMPRA DO MÊS  
PELO MENOR PREÇO**

**ORLOFF  
VODKA**

**NOVO  
Rexona  
ACTION**

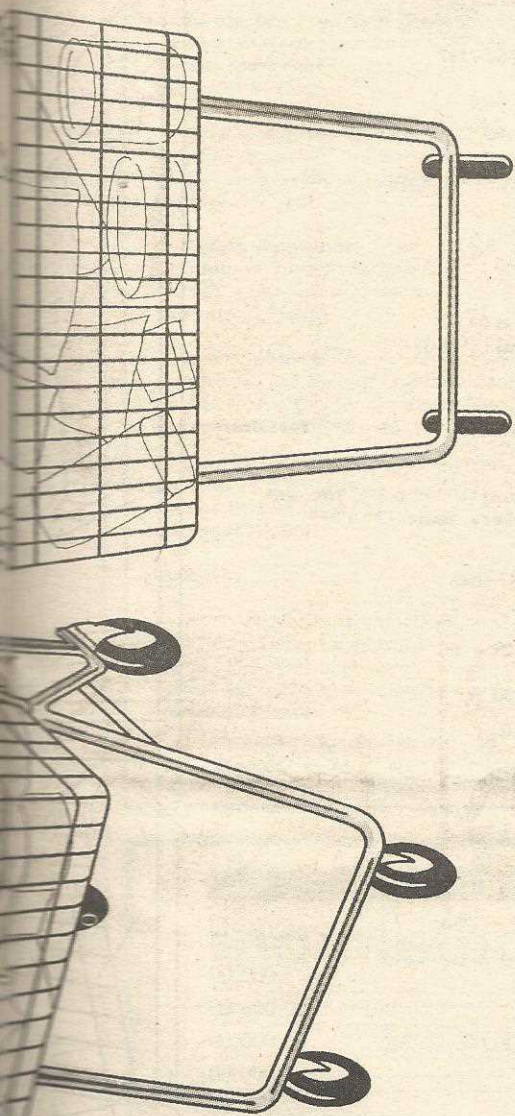

**hollywood**

**Tio João**

# PREÇO BAIXO E PRÊMIOS TODO DIA.

Em novembro o SUPERBOX comemora seu aniversário com uma SUPERPROMOÇÃO.

Todo dia a Super Roleta vai sortear 6 prêmios pra você. É simples concorrer: a Super Roleta gira e sorteia um Número de Caixa. Quem estiver passando pelo caixa premiado na hora do sorteio\* será convidado a girar a roleta:

- se parar na cor verde você ganha um VALE-COMPRA NO VALOR DE Cr\$ 1.000.000,00 (hum milhão de cruzeiros)
- se parar na cor laranja você ganha um KIT DE PRODUTOS NO VALOR DE Cr\$ 250.000,00

Serão 06 sorteios diários de 03 KITS de PRODUTOS e 03 VALES-COMPRA. Na hipótese de serem distribuídos a quantidade total de um desses prêmios, a Super Roleta não será acionada, premiando-se automaticamente o check-out sorteado com os prêmios restantes.

E ainda tem mais: durante todo o mês de Novembro você vai encontrar no SUPERBOX preços de aniversário ainda mais baixos. Veja nos jornais ou apanhe o tablóide nas lojas.

Não perca esta Super Festa de prêmios e preços baixos até 30 de novembro no Super Aniversário SUPERBOX.

\*É considerado "passando pelo caixa" o período entre o primeiro registro da compra até o aceite final do pagamento pelo caixa.

**o SUPERBOX**  
*Preço baixo todo dia.*

**Guará - I**

## V O L T A À S A U L A S

# Veja onde encontrar vagas nas escolas

Por causa das duas greves dos professores durante o ano, o calendário para 93 ainda não foi definido. Na primeira quinzena de novembro, a Diretoria Regional de Ensino vai divulgar as datas para a reposição das aulas, a renovação das matrículas e confirmar o início das aulas. O mais provável é que o ano letivo de

93 se inicie no dia 8 de março.

A Regional de Ensino concluiu a racionalização dos espaços da rede possibilitando o aumento de 1 mil e 500 novas vagas, totalizando 22 mil alunos para o próximo ano.

## ESCOLAS PÚBLICAS

— **Creche Sorriso de Maria** — AE 10 Lote C, Guará II — 567-6315 — tarde: **Pré-escolar** (1ª, 2ª e 3ª)

— **Jardim de Inf. Lúcio Costa** — QELC 1 Lote 02 EPTG Sul — 381-3181  
manhã: **pré-escolar** (1ª, 2ª e 3ª)  
tarde: **Pré-escolar** (1ª, 2ª e 3ª)

— **Escola Classe 01** — QI 1 3 A.E. Guará I — 567-5009  
manhã: **pré-escolar** (2ª e 3ª); **1º grau** (CBA, 3ª e 4ª)  
tarde: **pré-escolar** (2ª e 3ª); **1º grau** (CBA, 3ª e 4ª)  
noite: **supletivo** (I e II)

— **Escola Classe 02** — QE 2 conj. A Guará I — 567-1877  
manhã: **1º grau** (CBA e 3ª)  
tarde: **pré-escolar** (1ª, 2ª e 3ª); **1º grau** (3ª e 4ª)

— **Escola Classe 03** — QE 07 Lote J Guará I — 568-8706  
manhã: **1º grau** (CBA, 3ª e 4ª)  
tarde: **Ensino Especial; pré-escolar** (2ª e 3ª); **1º grau** (3ª e 4ª)

— **Escola Classe 05** — QE 20 Lote K Guará I — 567-2877  
manhã: **pré-escolar** (3ª); **1º grau** (CBA, 3ª e 4ª)  
tarde: **pré-escolar** (3ª); **1º grau** (CBA, 3ª e 4ª)

— **Escola Classe 06** — QE 24/26 Guará II — 567-2366  
manhã: **pré-escolar** (2ª e 3ª); **1º grau** (CBA, 3ª e 4ª)  
tarde: **pré-escolar** (2ª e 3ª); **1º grau** (CBA, 3ª e 4ª)  
noite: **supletivo** (I e II)

— **Escola Classe 07** — QE 38 Lote A Guará II — 567-8104  
manhã: **1º grau** (CBA, 3ª e 4ª)  
tarde: **1º grau** (CBA, 3ª e 4ª)

— **Col. Agric. Vicente Pires** — Colônia Agric. Vicente Pires A.E. 01 — 381-1679  
manhã: **1º grau** (CBA)  
tarde: **pré-escolar** (1ª, 2ª, 3ª); **1º grau** (3ª e 4ª)  
noite: **supletivo** (I e II)

— **C. E. de 1º grau** — QE 04 Bloco J, Guará I — 567-6009  
manhã: **pré-escolar** (1ª, 2ª, 3ª); **1º grau** (CBA, 3ª, 4ª e 5ª)  
tarde: **1º grau** (5ª, 6ª, 7ª e 8ª)  
noite: **supletivo** (III)

— **C.E. de 1º grau 04** — QE 12 Bloco A Guará I — 567-4233  
manhã: **1º grau** (CBA, 3ª a 8ª)  
tarde: **1º grau** (CBA, 3ª e 6ª)  
noite: **1º grau** (CBA, 5ª a 8ª); **supletivo** (I e II)

— **C.E. de 1º grau 05** — QE 32 34 Guará II — 567-4700  
manhã: **pré-escolar** (2ª, 3ª); **1º grau** (CBA, 3ª e 4ª)  
tarde: **pré-escolar** (3ª); **1º grau** (CBA, 3ª e 4ª)  
noite: **supletivo** (I e II)

— **C.E. de 1º grau 7** — EQ 28 30 Guará II — 568-4297  
manhã: **1º grau** (5ª e 6ª)  
tarde: **Ensino Especial; 1º grau** (CBA, 3ª e 4ª)  
noite: **1º grau** (5ª a 8ª)

— **C.E. de 1º grau 8** — EQ 13 15 Guará II — 568-4298  
manhã: **pré-escolar** (2ª e 3ª); **1º grau** (CBA, 3ª e 4ª)  
tarde: **1º grau** (5ª e 8ª)  
noite: **supletivo** (III)

— **C.E. La Salle** — A. Isolada Águas Claras — 567-3059  
manhã: **Ensino Especial, pré-escolar** (3ª), **1º grau** (CBA, 3ª a 8ª)

— **C. Ensino Especial do Guará** — QE 20 Lote A Guará I 568-7287  
manhã: **1º grau** (CBA)  
tarde: **1º grau** (CBA)

— **C. Ed. 01 do Guará** — EQ 34/36 Guará II — 568-4296  
manhã: **1º grau** (5ª e 8ª)  
tarde: **pré-escolar** (2ª e 3ª); **1º grau** (4ª e 6ª)  
noite: **supletivo** (II e IV)

— **C. Ed. 02 do Guará** — QE 07 Guará I — 568-5702  
manhã e tarde: **propedêutico** (1ª, 2ª e 3ª), **1º grau** (5ª a 8ª)  
noite: **propedêutico** (1ª, 2ª, e 3ª); **2º grau (Téc. em Adm)** (2ª e 3ª)

— **C. Ed. 03 do Guará** — EQ. 17/19 Guará II — 567-2700  
manhã: **2º grau (Téc. em Serv. Banc.)** (2ª e 3ª); **Téc. em Cont.** (1ª, 2ª e 3ª); **Téc. em Adm.** (1ª, 2ª e 3ª)  
tarde: **1º grau** (7ª e 8ª)  
noite: **2º grau (Téc. em Adm.)** (1ª, 2ª e 3ª); **(Téc. em Adm)** (1ª, 2ª e 3ª); **Téc. em Cont.** (1ª, 2ª e 3ª); **Téc. em Cont.** (1ª, 2ª e 3ª); **Téc. em Serv. Banc.** (2ª e 3ª)

— **C.E. Ed. 04 do Guará** — QE 09 Lotes D/E Guará I — 381-5040  
manhã: **2º grau (Téc. em Adm)** (1ª, 2ª e 3ª); **Téc. Secret.** (1ª, 2ª e 3ª)  
tarde: **1º grau** (5ª a 8ª)  
noite: **2º grau (Téc. em Adm)** (1ª); **Téc. em Secret.** (1ª, 2ª e 3ª)

— **C.I.E. 01 do Guará** — QE 07 Lote Q, Guará I — 568-1100  
manhã: **1º grau** (5ª, 7ª e 8ª)  
tarde: **1º grau** (5ª e 6ª)  
noite: **1º grau** (5ª a 8ª)

## É VERDADE!

Material escolar abaixo do preço de fábrica

**IMACCON — Papelaria  
Com. e Representações Ltda**

Material de expediente, Escritório, Informática,  
Limpeza e Higiene, Serviços Gráficos,  
Encadernações e Placas de Sinalização.

Área Esp. 2-A — Conj. D — Lote 01 — Fone 568-4382  
— Fax: (061) 568-4382 — S. de Oficinas — Guará II



V  
E  
J  
A

Durex Grande	Cr\$ 12.000,00
Resma Chamnex 400	43.000,00
Caderno 12 matérias	30.000,00
Caderno 10 matérias	25.000,00
Caderno 8 matérias	21.000,00
Grampo para grampeador 26/6	22.000,00
Tree Bonder (unidade)	6.000,00
Fita para máquina IBM 095 (Pelikan)	30.000,00
Cola Escolar 40 gr	4.000,00
Cola Escolar 90 gr	7.000,00
Caneta Bic	2.500,00
Plástico para encapar caderno (o metro)	2.000,00
IMACCON — Papelaria Com. e Representações Ltda.	

# DEVOLTA ÀS AULAS

## Vagas nas escolas particulares

**Creches — Ranchinho Feliz** — QE 03 conj J casa 54 — 568-8499

**manhã:** Creche, Maternal e Baby Hotel

**tarde:** Creche, Maternal e Baby Hotel

**Método:** Misto

**Pingo de Luz** — QE 10 conj A casa 15 — 568-1438

**manhã:** Creche, Maternal e Jardim

**tarde:** Creche, Maternal e Jardim

**Método:** Eclético

**Paraíso Encantado** — QE 17 conj O casa 20 — 568-8423

**manhã:** Creche, Maternal e Jardim de Infância

**tarde:** Creche, Maternal e Jardim de Infância

**Método:** Natural

**Bebezinho** — QE 34 conj D casa 22 — 567-4164

**manhã:** Creche, Maternal e Jardim

**tarde:** Creche, Maternal e Jardim

**Método:** Natural

**Baby Mel** — QE 34 conj O casa 20 — 568-7627

**manhã:** Creche, Semi-internato e Atividade Escolar

**tarde:** Creche, Semi-internato e Atividade Escolar

**Método:** Misto

**Maternal** — Jardim de infância

**Escola São Francisco (Unidade I)** — QE 03 A.E.B. — 568-7584

**manhã:** Maternal I à 4ª série

**tarde:** Maternal II à 4ª série

**Método:** Silábico

— **Escola São Francisco (Unidade II)** — QE 12 A.E. J — 568-9912

**manhã:** Maternal II a Jardim III

**tarde:** Maternal I a Jardim III

**Método:** Silábico

— **CETU — Centro de Ensino** QE 04 A.E.C — 568-0024 568-2118

**manhã:** Maternal, Jardim e da 1ª a 8ª série

**tarde:** Maternal, Jardim e da 1ª a 5ª série

**Método:** Global

— **Escola Geebinho** — QE 11 A.E. C lote D — 568-0131

**manhã:** — Jardim de Infância

**tarde:** — Jardim de Infância

**Método:** ) Piaget

— **Pedacinho do Céu** — EQ 13, 15 lote C — 568-2673 568-1113

**manhã:** — Pré-escolar (Jardim e Maternal)

**tarde:** — Pré-Escolar (Jardim e Maternal)

**Método:** Natural

— **Centro Rogacionista de Ensino** — EQ 32/34 Área Paroquial — 567-6686

**manhã:** 1ª a 8ª série

**tarde:** 1ª a 8ª série

**Método:** Global

### Colégios

— **JK — Juscelino Kubitschek** — QE 8 A.E. — 567-1833 — 568-1863 — 568-1340

**manhã:** Maternal à 4ª série

**tarde:** Maternal à 4ª série

**noite:** Supletivo 1º e 2º graus e pré-vestibular

**Método:** Global

— **Compacto** — QE 11 A.E. B — 567-3607

**manhã:** Maternal ao 3º ano do 2º grau

**tarde:** Maternal ao 3º ano do 2º grau

**noite:** Supletivo 1º e 2º graus e 2º grau magistério

**Método:** Global

— **CEU — Centro de Educação Universal** — QE 11 lote E A.E. — 568-8722

**manhã:** 1ª a 8ª série

**tarde:** 1ª a 4ª série

**Método:** Natural

— **Projeção** — QE 20 A.E. E — 568-7870

**manhã:** 1ª a 8ª do 1º grau

**noite:** Supletivo do 1º grau

**Método:** Construtivista

— **Escola Adventista do Guará** — EQ 15/17 A.E. lote A — 568-7886

**manhã:** 4ª a 6ª séries

**tarde:** Pré-escolar e 1ª, 2ª e 3ª séries

**Método:** Globalização

**Tio Patinhas** — QE 17 conj. O casa 36 — 568-8698

**manhã:** Maternal I, II e 1º, 2º e 3º Períodos do jardim

**tarde:** Maternal I, II e 1º, 2º e 3º Períodos do Jardim

**Método:** Piaget

**Escola Piaget** QI 20 A.E.C — 568-2128

**manhã:** Maternal I, II e III Períodos (Alfabetização)

**tarde:** Maternal e I, II e III Períodos (Alfabetização)

**Método:** Piaget

— **Jardim de Infância Mônica** — QE 26 conj. G casa 02 — 568-0889 - 567-6355

**manhã:** Maternal, Jardim e Alfabetização

**tarde:** Maternal, Jardim e Alfabetização

**Método:** Silábico

— **Jardim de Infância Pituchinha** — QE 28 conj. O casa 24 — 567-3920

**manhã:** Maternal

**tarde:** Maternal

**Método:**

— **A Panterinha** QE 03 conj. G casa 50 — 568-9042

**manhã:** Maternal, Jardim de Infância (Pré-alfabetização)

**tarde:** Maternal, Jardim de Infância (Pré-alfabetização)

**Método:** Eclético

— **Casinha Branca** QE 30 conj. M casa 37 — 567-5338/ 567-7211

**manhã:** Jardim I, II e III

**tarde:** jardim I, II e III

**Método:** Silábico

**Expressinho** — QE 32 conj H casa 08 — 567-8393

**manhã:** Maternal e Jardim de Infância

**tarde:** Maternal e Jardim de Infância

**Método:** Piaget e Natural

— **Escola Casinha Feliz** — QE 32 conj. M casa 02 — 567-5820

**manhã:** Maternal II e Jardim I, II e III

**tarde:** Maternal II e Jardim I, II e III

**Método:** Global

— **O Colibri** — A.E. 8 lote A — 567-1566

**manhã:** Berçário à 6ª série

**tarde:** Berçário à 4ª série

**Método:** Global

— **Cantinho Infantil Pe. Difrância** — QE 34 conj. Q casa 20/22 — 568-8871 — 567-6072

**manhã:** Maternal I, II e III (Alfabetização)

**tarde:** Maternal I, II e III (Alfabetização)

**Método:** Eclético

## Assegure a vaga do seu filho na melhor escola do Guará!

São duas unidades, QE 03 e QE 12



São Francisco — unidade I  
— maternal I (2 anos) até 4ª. série (11 anos)



São Francisco — Unidade II  
— Maternal I a Pré-escolar (2 a 7 anos)

Escola  
**SÃO FRANCISCO**

Vagas limitadas  
**568-7584**  
**568-9912**

Aproximar a tarefa de ensinar da arte de educar — esta é a filosofia de trabalho que caracteriza a nossa missão. Manter na ESCOLA um ambiente que desenvolva os melhores valores da família transformando-a numa extensão do lar eis um desafio permanente que envolve todos os professores e educadores da ESCOLA SÃO FRANCISCO.

# Eficiência e qualidade de ensino

## EDUCAR É TUDO

Para termos crianças  
com futuro

Colégio  
**compacto**

tem a melhor  
qualidade de ensino.

### COMPACTO — Guará

- Maternal
- Jardim de Infância
- Alfabetização
- 1ª a 8ª série do 1º grau
- 2º grau regular (matutino e vespertino)
- Magistério (matutino e noturno)
- Supletivo de 1º e 2º graus
- Pré-vestibular

ÁREAS ESPECIAIS "B" E "C" — QE 11, GUARÁ I, FONE: 567-3607



## DE VOLT A À S A U L A S

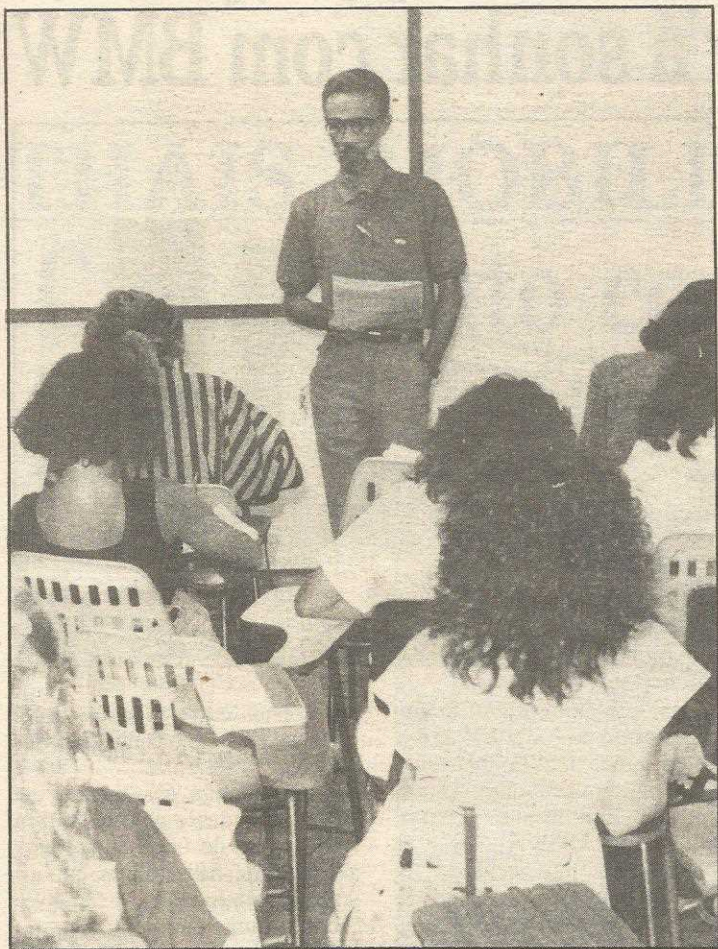

# Governo quer comprar vagas nas escolas particulares

Comprar vagas nas escolas particulares. Essa é a proposta do ministro da Educação, Murílio Hingel, para atender a demanda de alunos que, por causa da crise econômica e do arrocho salarial dos pais, vão deixar o ensino privado e procurar a rede pública de educação. A idéia é que Estados e municípios comprem as cotas. O Sindicato das Escolas do Distrito Federal aprova a proposta.

Segundo anunciou o ministro Murílio Hingel, o Ministério da Educação vai comprar 40 mil vagas para 1993. Ele acha que essa é uma alternativa à falta de vagas nas escolas públicas e ao alto custo do ensino na rede privada, inacessível a boa parte da população brasileira. Ele pretende acomodar em escolas particulares, principalmente, alunos da

1ª a 8ª séries do 1º grau. O governo vai gastar cerca de Cr\$ 122 bilhões, a preços de hoje, segundo as estimativas.

Hingel enfatiza que os gastos já estão previstos e há recursos suficientes no MEC para 1993. As vagas serão compradas pela Campanha Nacional de Escolas da Comunidade (CNEC), que tem escolas em quase todo o País. Ele acredita que a rede privada vai se interessar pela venda de vagas, já que significará o aproveitamento da capacidade ociosa de cada escola.

A proposta é que sejam firmados convênios entre os governos federal, estadual e municipal e o estabelecimento de ensino, para que as vagas ociosas sejam ocupadas por alunos carentes. O governo pagaria uma mensalidade menor do que o valor cobrado pe-

la escola dos demais alunos.

### SOLUÇÃO

Para o presidente do Sindicato das Escolas Particulares do Distrito Federal, Oswald Luíz Saenger, pode sair mais barato para o governo "comprar" vagas ociosas nas escolas particulares do que aumentar a oferta de vagas na rede pública, que também acarretaria altos investimentos na construção de mais escolas ou ampliação das atuais unidades.

Saenger tem uma outra proposta para solucionar o problema da falta de vagas na rede oficial de ensino: a criação do "vale-educação". Segundo ele propõe, os empresários e empregadores dariam a seus empregados uma espécie de subvenção para custeio da educação básica dos filhos.

# Em 93, a melhor escola o menor preço. Comprove !

CURSOS	SINAL	VALOR SETEMBRO/92
MATERNAL	CR\$ 150.000,00	12 X CR\$ 300.000,00
PRÉ-ESCOLA	CR\$ 220.000,00	12 X CR\$ 440.000,00
1ª A 4ª SÉRIE	CR\$ 220.000,00	12 X CR\$ 440.000,00
5ª A 8ª SÉRIE	CR\$ 135.000,00	12 X CR\$ 370.000,00
2º GRAU	CR\$ 345.000,00	12 X CR\$ 690.000,00
SUPLETIVO	---	01 X 30% Salário Mínimo 06 X 70% Salário Mínimo
PRÉ-VESTIBULAR	---	05 X 70% Salário Mínimo

O sinal que deverá ser pago no ato da renovação será corrigido pelo INPC e descontado quando for paga a 1ª parcela

**As matrículas já estão abertas.  
Garanta a sua vaga !**

colégio



Confiança Sem Limites

QE 08 Área Especial - Guará I  
Fones: 567-1833

C-1 Lote 05 - Taguatinga  
Fones: 562-2509 562-2508

## COTIDIANO



Márcio Elison

## I — IRREGULARIDADE

Apesar da lei proibir cobrança por parte de imobiliárias de taxas de contrato, etc, uma imobiliária do Guará, usando de muita engenhosidade, vem cobrando Cr\$ 80 mil de cada assinatura no contrato a título de consulta cadastral. Assim, se o locatário for casado como também os avalistas, na assinatura do contrato paga-se ou pagava-se se não foi corrigido, o total de Cr\$ 480 mil. É imoral!

## II — FEIRA

A Administração Regional pretende efetuar uma reforma na Feira Permanente, propiciando, desta maneira, maior comodidade a seus frequentadores, o que é uma boa medida.

No entanto, continuamos batendo firmemente na mesma tecla: deve-se cobrar taxa de administração dos feirantes a exemplo de outras feiras do Distrito Federal. Afinal, os recursos já são tão pequenos que os beneficiários maiores os feirantes, deveriam dar sua parcela de contribuição.

## III — CAIXINHA

A respeito de uma nota publicada na última edição fomos procurados pela assessora do deputado Distrital José Edmar, Olga, esclarecendo-nos ser a formação da caixinha uma decisão dos funcionários do gabinete, visando o atendimento aos inúmeros pedidos feitos pela população carente, medida da qual não abrem mão.

A essa meritória decisão não cabe a mim contestar, dados os esclarecimentos prestados de que não há a mínima participação ou imposição do ilustre deputado.

Fica o registro.

## IV — REPERCUSSÃO

Teve repercussão negativa entre as pessoas que não me conhecem, a nota publicada nesta coluna quanto às obras e urbanização do Guará. Quer me parecer que alertas são tomados como críticas ácidas quando, na verdade, por ter livre acesso à administração por conhecer o deficiente orçamento destinado a cidade, e os projetos do administrador, sei que é difícil conciliar interesses. Porém, como a bronca é livre...

## V — RATOS

O Guará está, além dos mosquitos, tomado por ratos. Eles surgiram em tão grande quantidade que chegam a causar preocupação dado o alto risco na disseminação de doenças.

Fica o alerta.

## VI — BASES POLÍTICAS

Por falta de tradição, por ser o Distrito Federal uma unidade da federação atípica que só agora vem resgatando seus direitos democráticos, os deputados distritais vêm atuando indistintamente em todas as áreas, não atendendo especificamente o seu distrito como bem define o nome.

Por isso mesmo, várias deficiências vêm sendo sanadas, inúmeros projetos são sancionados e trazem no bojo benefícios aos cidadãos.

Por outro lado, são puramente demagógicos e populistas vários outros projetos apresentados, exatamente pelas deficiências acima anotadas, e o deputado, no afã de ser o pai da idéia, se submete a contestação e no mais das vezes, a execração pública.

Recentemente o deputado Padre Jonas lançou a "brilhante" idéia de se criar a cidade do SIA, dado que o administrador do Guará não vem correspondendo".

Ora, quem tem que dizer se o administrador corresponde ou não, são os próprios moradores do Guará e não sua "excelência, e/ou reverendíssimo" que fez sua base em Sobradinho, mal conhece a cidade e muito menos seus habitantes.

Antes se pretendeu anexar o SIA ao Cruzeiro e, agora, se pretende uma cidade fantasma já que não existem moradores. Vamos cuidar de coisas mais importantes tais como miséria, saúde, educação, habitação, transportes, etc, que foram as promessas ouvidas durante a campanha política. Será que elaborar 93 emendas ao Orçamento visando a construção de um kartódromo em Sobradinho é algo produtivo ou demagógico?

## VII — MÉDIA

E a deputada Lúcia Carvalho quer baixar a média para aprovação formal dos alunos da 3ª série do 2º grau. Quem teve 75% de frequência garantida neste ano, está aprovado.

O nível de ensino já é dos piores, reduzindo-se a carga horária estão...

Sem comentários.

## Sorteio do Parkshopping leva consumidor a sonhar com BMW

O sonho de um carro importado zero quilômetro ou uma viagem ao exterior está mais próximo. Com o objetivo de aquecer as vendas de fim de ano, o **ParkShopping** montou uma estratégia que está deixando os consumidores com água na boca e muitas esperanças de um Natal gordo: criou uma campanha de premiação a seus clientes. A partir do dia 23 de novembro, diariamente, são sorteadas passagens para Paris, Zurique, Roma, Lisboa, Moscou, Lisboa, Madri, Londres, na Europa, e Nova Iorque, nos Estados Unidos. Já no dia 24, véspera do nascimento de Jesus Cristo, será sorteado o maior prêmio da promoção, um carro BMW no valor de 65 mil dólares.

Segundo o superintendente do **shopping**, Cláudio Sallum, a campanha "Ganhe o Mundo de Natal", tem mais uma vez o ator consagrado Miguel Falabella — da Rede Globo — "porque ele está muito identificado com o promotor". E acrescenta: "Ele é a pessoa indicada para comandar esse **show**". Os comerciais estão sendo veiculados em todas as emissoras de televisão de Brasília.

Dentro do prazo da promoção serão sorteadas 28 passagens para oito capitais do mundo. A novidade é que cada ganhador terá o direito a um acompanhante o



que, em princípio, significa um bom presente de Natal não só para quem ganha, mas também para aquele que será contemplado com a "corona" na viagem ao exterior.

## CLASSE A

Uma pesquisa realizada recentemente aponta que o **ParkShopping** é freqüentado por 49% de pessoas da chamada "Classe A". Portanto, um dos mais elitizados do País, segundo comenta o gerente de **marketing** Luiz Alberto Marinho. Nessa campanha natalina a administração do **shopping** vai gastar cerca de 500

mil dólares entre prêmios, decoração e anúncios e comerciais nas rádios, TVs e jornais.

"O objetivo é aumentar em 10% as vendas e em até 20% a freqüência de consumidores", afirma Luiz Alberto. Os cupons para os sorteios diários são colocados em uma grande urna — recolhidos diariamente para a contemplação dos felizardos — e de onde, na véspera do Natal, será sorteado o carro BMW que, segundo a pesquisa realizada, é o maior sonho dos consumidores "Classe A" do **ParkShopping**.

## Painel do Sebrae

## Microempresa debate tributos

O Sebrae/DF realiza no dia 2 de dezembro, o II Encontro das Micro e Pequenas Empresas do Distrito Federal — II Encomicro — no Centro de Educação para o Trabalho, em Ceilândia Sul. O governador Joaquim Roriz abrirá o encontro. Serão realizados três painéis, abordando questões fundamentais para as microempresas, como Acesso ao Mercado, o Programa de Qualidade Total e Tributação e Incentivos fiscais para o setor.

"O objetivo maior do Encontro de Microempresa" segundo João Pignataro Pereira, diretor do SEBRAE/DF "é repassar informações úteis, avaliando e discutindo idéias e experiências bem-sucedidas". Neste sentido, o programa do II Encomicro prevê, no primeiro painel, uma palestra de Antônio Balhmann Cardoso Nunes Filho, Secretário da Indústria e Comércio do Ceará. Ocupando também o cargo de presidente do Conselho Deliberativo do Sebrae/CE, Balhmann tem sido o responsável pela experiência pioneira de fortalecimento das micro e pequenas empresas, através do

apoio do Governo do Ceará.

Os debatedores deste painel são o Secretário do Desenvolvimento Econômico, Nuri Andraus Gassani, Ilton Ferreira Mendes, Presidente da Associação Comercial e Indústria de Ceilândia e Maria Terezinha Bernardes, presidente do Sindicato das Indústrias do Vestuário de Brasília.

## Produtividade

O Encontro de Microempresas debaterá o "Programa Sebrae de Qualidade Total", com uma apresentação de Roberto Viegas Reis, diretor do Sebrae Nacional. Ele discutirá as fórmulas para elevar a produtividade das microempresas a partir do "Programa da Qualidade", com Newton Rossi, presidente da Federação do Comércio; Luiz Afonso Bermudez, diretor do Centro de Desenvolvimento Tecnológico da UnB e Henrique Ludovice, do CREA-DF (Conselho Regional de Engenharia, Arquitetura e Agronomia) e presidente da União Brasileira para a Qualidade — UBQ.

O tema mais polêmico do II

Encomicro está no terceiro painel — A Tributação para as Micro e Pequenas Empresas. O deputado Distrital Fernando Naves debaterá com o consultor Delile Guerra de Macedo e com Maria Lourdes de Melo Coelho, presidente do Conselho das Microempresas da Associação Comercial do Distrito Federal a nova legislação de incentivos às Microempresas no DF. O projeto está sendo discutido pelos deputados da Câmara Legislativa e poderá já estar sendo regulamentado, para entrar em vigor a partir de 1993.

A expectativa do Sebrae/DF é de que os 250 lugares do Centro de Educação para o Trabalho, localizado na QNN 14 — Área Especial, Ceilândia Sul, estejam lotados. No ano passado, o I Encomicro reuniu cerca de 600 participantes. Não serão cobradas inscrições, que devem ser feitas com antecedência no Sebrae/DF ou nos Balcões Sebrae, instalados na sede da FIBRA, na Associação Comercial do Distrito Federal e na sede do SEBRAE/DF, no SIA, Trecho 4.

## CONHECENDO AS EMPRESAS

# THAIS IMOBILIÁRIA

## Crescimento com discrição e credibilidade

Em 1977, Giordano Garcia Leão, mineiro de Bambuí, ajudava a administrar alguns imóveis de parentes. Crítico dos maus serviços prestados pelas imobiliárias que prestavam serviço, ele convidou quatro irmãos para criarem juntos uma imobiliária que não trouxesse os problemas daquelas que havia conhecido. Nascia, então, a Thais que, fiel à filosofia de sua criação, se transformou na detentora da terceira carteira de aluguel do Distrito Federal, mesmo estando na quarta cidade-satélite em tamanho e fora do Plano Piloto.

"A seriedade que gera credibilidade", é o **slogan** que resume a atuação da Thais, segundo Giordano, para explicar a administração de 1.500 imóveis, de longe a maior do Guará em termos de aluguel. E mesmo sem um arrojado **marketing**, próprio de algumas imobiliárias preocupadas com a comercialização, a Thais também conseguiu um importante espaço no mercado de vendas, pelo simples motivo de que muitos locadores preferem vender os seus imóveis que estejam alugados com a imobiliária que confiam.

"O nosso trabalho é bem mais discreto, porque achamos que a melhor propaganda, no caso da prestação de serviços, ainda é a indicação por quem conhece a nossa seriedade", completa Landoaldo Garcia Leão, o único irmão que continua sócio de Giordano — os outros, Danilo, Olímpia, Júlio (falecido) e Nelson deixaram a empresa.

O primeiro reflexo da solidez da Thais é o patrimônio que conseguiu nesses 15 anos. Giordano garante que a empresa tem condições de abrir escritórios nos pontos mais nobres do Guará, Taguatinga e Ceilândia, onde possui lojas bem localizadas. A sede da Thais é própria, e corresponde à metade do primeiro andar do edifício Unibem, na QE 07. A empresa tem 15 funcionários administrativos, seis corretores e mais o pessoal de manutenção e obras.

Além do mercado imobiliário, Landoaldo e Giordano dedicam-se à agropecuária numa fazenda próxima, e numa chácara de 60 mil metros quadrados em Águas Claras.

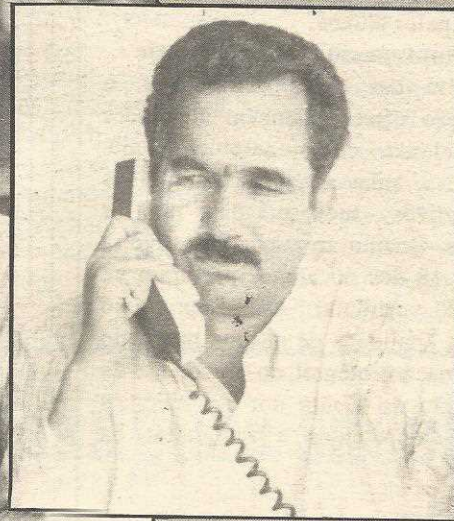
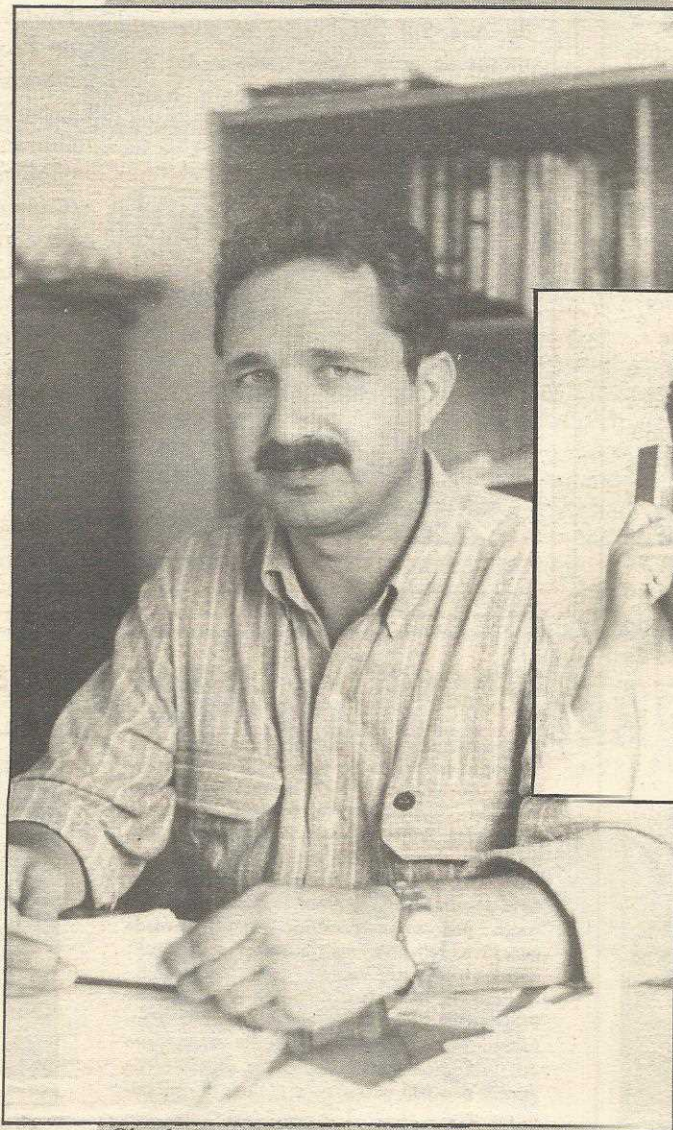

Giordano e Landoaldo, os irmãos que preferem a discrição para divulgar a Thais

### Giordano alerta para armadilhas

"Locador e locatário, comprador e vendedor de imóvel já não vão tanto nas águas das ofertas e das propagandas enganosas, e estão buscando quem trabalha com seriedade", explica Giordano, alertando para algumas armadilhas do mercado. Uma delas é o **lançamento novo**, cujas prestações são indexadas ao INCC (Índice Nacional da Construção Civil), "que muitas vezes inviabiliza em pouco tempo para o comprador uma prestação inicialmente baixa", adverte.

Outra armadilha são as imobiliárias e corretores sem autorização que acabam causando prejuízos a compradores e vendedores. "O consumidor precisa ter cuidado para saber com quem está trabalhando. E, para isso, basta consultar o Conselho de Corretores de Imóveis (Creci) e tirar certidões da empresa", explica.

Giordano alerta, também, para o perigo representado pelas cooperativas, "nem todas sérias e que estão vendendo poupança do que ainda não existe e nem têm certeza que vai existir", numa alusão ao prometido bairro de Águas Claras, além da falta de recursos oficiais para o financiamento da construção.

Em relação ao mercado de imóveis, Giordano diz que ele não sofre tanto com a economia, "porque apresenta estabilidade e é, na verdade, uma troca de propriedade de quem vende e compra outro. Isso, na maioria das vezes", disse. Já com o aluguel, ele garante que a tendência é a negociação entre locadores e locatários em torno de valores, e que o proprietário já não é mais tão inflexível como antes.

# E

## ELÉTRICA LARA

QE 07 Bloco B — Fone: 567-2073

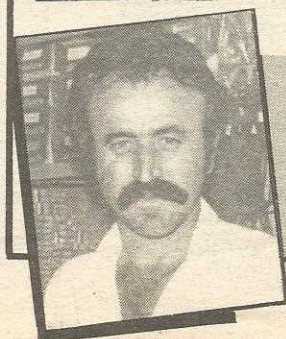
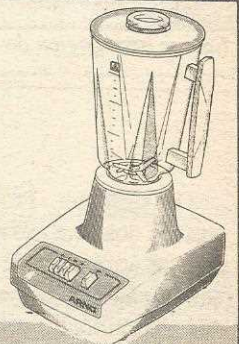
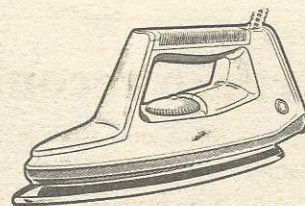

ASSISTÊNCIA TÉCNICA ARNO, WALITA, ELETROLUX, ETC.

# PROJEÇÃO: formação integral do aluno

A comunidade do Guará pode se orgulhar de contar, há dez anos, com a presença do Colégio Projeção no Guará - uma sólida instituição de ensino, com uma proposta pedagógica bem definida e moderna, baseada na perspectiva construtivista, que busca a formação integral do aluno. Essa nova visão a respeito do conhecimento é tratada na escola com entusiasmo e determinação, o que tem levado a uma constatação: o aluno é incentivado a construir sua realidade, modificando-a quando se fizer necessário.

É pela proposta construtivista que os 320 alunos da unidade do Guará (do pré-escolar à 8ª série) vêm concluindo seus estudos, numa relação amistosa com os mais de 30 professores e funcionários, além da integração com a comunidade. Segundo o pedagogo Luiz Carlos Pacheco, a estrutura física do Projeção facilita a execução do processo educativo, criando condições mais favoráveis aos estudos. "Nossa meta é crescer cada vez mais a escola", afirmou. Pelos planos da direção, será implantado em 93 o Curso de Informática, que atenderá aos alunos e às pessoas da comunidade.

### Ação comunitária

Um aspecto que se destaca na condução dos trabalhos no Projeção do Guará é o caráter comunitário de

suas dependências. Em fevereiro do ano que vem serão inaugurados o auditório e a nova Biblioteca Comunitária, ambos no sub-solo do Projeção. "Para se tornar associado da biblioteca basta trazer um livro para doação", informou o professor Luiz Carlos. Aos finais de semana as quadras de esportes polivalentes do colégio são franqueadas aos moradores vizinhos.

No mês de setembro houve a Semana de Valorização à Vida, com passeata, passeio ciclístico, teatro e palestras sobre as drogas e doenças sexuais. Já em junho foi realizada mais uma tradicional Festa Junina do Projeção. Para o final deste mês está programada a Feira de Artes e Ciências, com a exposição de trabalhos feitos pelos alunos.

### Compromisso com a qualidade

Além das aulas curriculares, o Projeção oferece também atividades extra-classe, como aeróbica, judô, capoeira, aulas de reforço e treinos desportivos - tudo sem ônus para os alunos. Quanto ao curso Supletivo, à noite, 18 dos 60 alunos passaram no último vestibular. O compromisso com a qualidade de ensino, buscando a formação integral do aluno, faz do Projeção do Guará um dos colégios mais competentes e integrados da cidade.



Equipe pedagógica do Projeção

## Ex-alunos elogiam colégio

Para os ex-alunos do Projeção, o colégio ainda suscita boas recordações. Para a ex-aluna Karla Cristina Iseke, 15 anos, o ambiente escolar do Projeção é propício ao estudo. "Temos um colégio com excelente qualidade de ensino. Pena que aqui ainda não tem o segundo grau", disse Karla, desejosa de prosseguir os estudos no Projeção. Karla estudou da 5ª à 8ª série no colégio e atualmente está numa escola pública, o Centro 3 do Guará II. "Arrependo-me bastante de não ter ido fazer o 2º grau no Projeção da Asa Sul. Até hoje, só tive dois meses de aula. Acho que vou ter que repetir o 1º ano", desabafa Karla, lamentando as constantes greves da rede pública.



O ex-aluno Leonardo de Souza Freitas, 17 anos, só cursou a 8ª série no Projeção, mas ainda guarda lembranças positivas, como sua viagem a Porto Seguro (BA) devido à vitória na Gincana Interna em 1991. Atualmente também está na escola pública (Centro de Ensino 3 - GG). Para Leonardo, os professores do Projeção dão mais atenção aos alunos que em outras escolas, fazendo com que o relacionamento entre as partes seja o melhor possível. "Aqui tudo é melhor: higiene, método pedagógico, ensino e principalmente companheirismo", comenta Leonardo. "Aconselho a todos os jovens estudarem no Projeção. É o melhor ensino do Guará", concluiu Leonardo.



## Perspectiva construtivista é inovadora

A perspectiva construtivista - baseada nos fundamentos da Teoria de Piaget - é adotada em todas as unidades do Centro Educacional Projeção. Segundo o coordenador da equipe pedagógica, Professor Vasco Pedro Moretto, pelo método o aluno constrói o conhecimento com a ajuda dos professores, passando a adotar uma nova postura dentro do processo educacional. "Só assim poderemos construir uma sociedade interativa, reflexiva, mais justa e responsável", afirmou o professor Vasco.

Em todo início de semestre, os professores do Projeção participam de uma semana de aprofundamento sobre o construtivismo e à respeito dos princípios mais modernos e eficientes de ensino, podendo passar para o aluno o conhecimento através de uma proposta pedagógica bem definida. "Aqui o aluno deixa de ser mero receptor, transformando-se em produtor do saber, pelas experiências do dia-a-dia", ressaltou o coordenador.

Para o prof. Vasco, a perspectiva construtivista procura conscientizar nos alunos a necessidade de que ele mesmo - o educando - deve construir sua



Prof. Vasco

representação da realidade, com bastante liberdade. O aluno, desta forma, é considerado sujeito do processo de construção desse conhecimento. "O construtivismo é uma nova visão sobre a forma de educar, que pretende melhorar a sociedade onde vivemos", concluiu Vasco.

## Administração reconhece o trabalho e agradece

O Colégio Projeção do Guará, através dos seus serviços desenvolvidos com a comunidade, já conquistou a admiração e o respeito do Administrador Regional do Guará, Heleno Nogueira Carvalho. "É de fundamental importância a existência de um colégio do gabarito do Projeção para a comunidade guaranaense", afirmou Heleno. Para o administrador, a principal função do governo é garantir a segurança nas escolas, bem como a urbanização das

áreas em torno dos estabelecimentos. "Estamos acompanhando o trabalho realizado pelo Projeção e o que isto representa para a cidade", ressaltou. Atualmente a área verde do colégio está sendo gramada e adubada pela administração.

Além da biblioteca comunitária do Projeção, utilizada por toda a população da cidade, o colégio oferece também um auditório que tem a capacidade de

abrigar até 150 pessoas. "A cidade precisa de uma boa biblioteca", admitiu Heleno. Este ano o Projeção participou de várias atividades promovidas pela Administração Regional, como o desfile do aniversário do Guará e a gincana em benefício do Programa de Vivência Integrada (Provi). "Quando atuamos em parceria quem ganha é a comunidade. Gostaria de agradecer todo trabalho realizado pelo Projeção do Guará", afirmou o administrador.



Adm. Heleno Nogueira



Peniel agradeceu a festa da zonal do PTB

## PTB homenageia o novo filiado

O Partido Trabalhista Brasileiro (PTB), homenageou o deputado distrital, Peniel Pacheco, com um jantar no Salão de Múltiplas Funções do Cave com a presença de muitos outros convidados. Foi a primeira homenagem ao deputado pela filiação ao partido. Estiveram presentes o senador Walmir Campelo, o administrador do Guará, Heleno Carvalho, o administrador do Paranoá, Vivaldo Martins, o diretor da Fibra, Lucas Kontoyanis e o presidente do Sindicato dos Revendedores de Combustíveis do DF, Manoel de Souza.

O diretório zonal do PTB no Guará é presidido por José Crispim da Silva, vice-presidente Ramiro Leone, secretário-Cleverson José de Souza, e Tesoureiro — Jairo José Luís.

## Agência BB do Guará I comemora 5 anos

A agência Guará I do Banco do Brasil, comemorou o seu 5º aniversário, de uma forma diferente: as clientes que estiveram na agência durante o dia da comemoração receberam uma rosa.

## Escoteiros recolhem donativos para os carentes

O Grupo Escoteiro João XXIII está realizando a quarta campanha **Natal em Prol do Carente**, recolhendo gêneros alimentícios, roupas, cobertores, calçados, brinquedos, material de limpeza, etc.

Os donativos estão sendo recolhidos de casa em casa, pelos escoteiros, devidamente uniformizados e portando uma identificação. A campanha será encerrada dia 29 de novembro nas quadras de 1 a 4 e de 5 a 11 no Guará I.

O Grupo Escoteiro João XXIII reúne-se todos sábados na Quadra 5 do Park Way, na estrada para o Núcleo Bandeirante, próximo à Casa do Cursílio.



## Colégio JK quer retirar invasor

Um ex-trabalhador nas obras do Colégio JK, na QI 08, resolveu continuar morando no local, incomodando os vizinhos. Desde abril, a direção do JK tenta retirá-lo de lá, e derrubar o barraco, para também construir um estacionamento para o colégio. O professor Cláudio Vieira Baptista, proprietário do JK, encaminhou à Administração Regional um abaixo-assinado com 238 assinaturas dos vizinhos pedindo uma solução, mas o administrador Heleno Carvalho alega que a remoção depende de uma ação judicial ou então da transferência do invasor para um assentamento.

# Supermercado Amazonas inaugura sacolão de hortifruti

O Supermercado Amazonas, inaugurou nova seção de hortifruti-granjeiros.

A inauguração foi prestigiada pelos deputados distritais Peniel Pacheco e Jorge Cahuy, o diretor da Terracap Alexandre Gonçalves, o diretor da Caesb, João Homar, o administrador regional, Heleno Carvalho e outros convidados.

A cerimônia foi aberta pelo coral da Igreja de Deus com cânticos e depois a bênção do pastor da mesma igreja.

Carlos Nogueira da Costa, o Carlinhos, proprietário do Amazonas, fez um relato da história da atividade supermercadista, do Amazonas desde seu pai há 14 anos, enalteceu e agradeceu a dedicação dos funcionários o apoio da esposa Nice, e mostrou a satisfação de estar ampliando a loja "com muito esforço".

Os produtos do sacolão do Amazonas, são recolhidos diretamente do produtor, na região de Vicente Pires, Arniqueiras e Águas Claras, todos os dias, em caminhão próprio. Por isso, o Amazonas vai manter sempre o menor preço do sacolão do Guará, além de oferecer produtos de origem conhecida, com menor teor de agrotóxico.

Na primeira quinzena de inauguração, enquanto os preços dos outros sacolões estavam em média a Cr\$ 3.500, o quilo, o do Amazonas, até o dia 30 de novembro, estava a Cr\$ 2.200.

O Supermercado Amazonas fica na QE 08, ao lado da passarela da EPTG.



Paulo Pagani e o deputado Jorge Cahuy ouvem Carlos Nogueira da Costa



Deputado Cahuy enaltece o esforço de Carlinhos e Nice



Alexandra Gonçalves, Heleno e Peniel Pacheco prestigiam a inauguração



# CULTURA & LAZER



Sônia Dourado

• **Circo Cultural**

Está na cidade o Circo Cultural da Secretaria de Cultura-DF, além da programação cultural com palhaço tem também uma peça superinteressante sobre a Aids. O circo também está recrutando artistas da cidade para montar o Auto de Natal. Dia 15 de dezembro estaremos encerrando as atividades circenses aqui no Guará. Leve seu filho. Vale a pena conferir.

• **Oficinas Gratuitas**

A Casa da Cultura está oferecendo inteiramente de graça à comunidade guaranaense, via Fundação Cultural — FAAC —, as oficinas de serigrafia, origame, teatro, capoeira, dança afro e fotografia. As inscrições estão abertas na secretaria da Casa.

• **Artesão no Guará**

Está exposto na Galeria da Casa da Cultura as obras do artista plástico Pedro de Oliveira, artesão que tem suas obras espalhadas em muitos países. Permanecerá lá até o dia 25 de dezembro.

• **Manequins formandas**

Dia 17 de dezembro a escola de manequim da Casa da Cultura estará diplomando 85 manequins em um belo desfile.

• **Corte de cabelo de graça**

As formandas de cabeleireiro da Casa da Cultura, têm exercitado o seu ofício inteiramente de graça em creches, asilos, escolas e outros. Quem necessitar de seus préstimos ligue 568-2070 ramal 68 e será atendido gratuitamente.

• **Festival de Música do Guará**

Depois de um longo tempo estamos voltando com o Festival de Música do Guará — FEMUG — que acontecerá dias 8 e 9 de janeiro. As inscrições estão abertas na Casa da Cultura, Administrações Regionais e Diretorias Regionais de Ensino. Serão premiados os 3 primeiros lugares com Cr\$ 2.000.000, Cr\$ 1.500.000 e 1.000.000.



## Academia Água Vida ganha em Caldas Novas

A Academia Água Vida participou, dia 8 de novembro, do I Festival de Nataçao de Caldas Novas e conseguiu ganhar o maior número de provas. Os destaques da equipe foram Helano, Camila, Marcos, Esdras, Vinicius, Diego, Carlos, Fernando, Monique e Roberta.

Para o professor Gilson Pacheco o mais importante dessas competições é o inte-relacionamento entre pais, filhos e instrutores, e por isso a preocupação é também de transformar as viagens em verdadeiras festas, com brincadeiras, churrascos e passeios.

## Eloisio vence José Fernandes na eleição do Grêmio

A briga entre o Conselho Deliberativo e a Diretoria vai acabar no Grêmio Brasiliense. A richa entre Eloisio dos Santos, presidente do Conselho, e José Fernandes, presidente administrativo, termina em janeiro, quando os novos conselheiros tomarem posse e elege remanova diretoria.

Eloisio foi o vencedor da briga, ao

eleger a chapa **Renovação e Trabalho**, de oposição a José Fernandes. Com isso, o novo presidente deve ser Damúbio Martins de Oliveira, que termina sua gestão como diretor do Minas Brasília para emprestar sua experiência ao Grêmio. Outra vitória de Eloisio foi a inclusão de 15 guaranaenses na chapa de 50 conselheiros.

## HORA EXTRA



• restaurante • pizzaria

# PROMOÇÃO ESPECIAL

TODO MÊS, SORTEIO DE UM VALIOSO PRÊMIO PARA QUEM CONSUMIR QUALQUER VALOR

Sob a direção  
de Marcelo  
Poli e Graça

Sempre quatro  
preços  
promocionais.  
Dois sabores de  
pizzas e  
Dois à la carte

Fones:  
568-9958,  
381-1333



Arlene Soares (QE 28 Conj. "I") ganhou 2 colchas de edredon para criança

e Benny Vidigal Melo (QI 10 Bl. "H") ganhou um conjunto para sobremesa e um liquidificador Britanya



A fofinha Mychelle Ágata, do casal Alessandra e Vicente (QE 28) recebeu o carinho por mais um aninho



SOCIAIS  
F Á T I M A

A nossa Melissa completou oito anos e mereceu uma animada festinha com motivos da família Dinossauros



Lais Suellen é o brotinho Rafa's Moda Infantil do Mês, fotografada por Flash Foto Center.



Tales, do casal João Batista Reis e Maria do Carmo (QE 36) inaugura idade nova



Marcos Emiliano no seu primeiro aninho, no colo do vovô José Pereira (QE 02).

Tin, tin para os amigos aniversariantes de novembro: Márcio Lôbo, Vaneide Vieira Flores e Omar Flores, Leni Bastos, Everton Alves, Juraci Chagas, Décio Caixeta e Sétimo Geraldo. ••• Laurinda Januário e Gina Nobre recebendo amigos para um bom bate-papo e os abraços pelos aniversários. ••• Sônia, a simpática senhora José Tarcísio (Oficina da Beleza), cantando ida-de nova.

O Lions Club do Núcleo Bandeirante fez uma festa muito bonita e calorosa no Salão Comunitário do NB. O Baile da Amizade foi um sucesso, e fomos prestigiar o casal amigo Rubens e Lúcia. ••• Viviane Souza, orgulho do casal Wálter Rodrigues (QE 13) e Maria Antonia, deu um show de teclado na Sala Villa-Lobos do Teatro Nacional. Viviane mostrou que tem talento e futuro na música se quiser continuar tocando.

O Baile do Preto e Branco, promovido pela loja maçônica Ação e Silêncio foi animadíssimo. O pessoal aderiu ao preto e branco e além de original, foi chocante. A banda Matuskelas contagiou o pessoal, principalmente quando tocava músicas dos anos 60. ••• Outro baile também animado e muito bonito foi o Anos Dourados, promovido pelo Rotary Club Guará Águas Claras. A animação do jovem conjunto Radioway, do Guará, foi muito boa. O Baile Anos Dourados já é uma tradição e é sempre muito prestigiado. ••• Baile sem Aderbal Luis e Jura fica faltando alguma coisa. É que eles prestigiam quase todos os eventos do Guará, e sempre muito animados.

Um abraço para o casal Wilson Campos e Irani, que dia 19 de dezembro vai completar 12 anos de feliz união. ••• José caboco de Lima e Sônia (Lajes Plan) ultimamente estão sendo vistos com frequência no meio social, o que não acontecia antes. Isso é muito bom pelo que eles representam para a cidade.

Molhando até avelar de corujisse o casal Clarindo Rocha e Yunico com o nascimento da netinha, aliás, a primeira. Ela chegou de parto natural e com muita saúde.

A Academia Contato realiza o seu IV Festival, com as apresentações de coreografias de jazz, ginástica e taekwondo, e a eleição da Garota Contato 92, no auditório da Administração Regional, dia 28 de novembro, às 20:30 horas.

Animadíssimo e bem organizado o jantar realizado pelo Provi-Guará para arrecadar fundos para as campanhas de ajuda aos carentes. Realizada na residência oficial do administrador, nem a chuva atrapalhou a animação.



Lúcia Carvalho e Márcia Fernandez



Lúcia e Rubens. Cícero e Mari-  
neia, Laurinda Januário



Leandro, Ailton Paulino, Marisa e  
Geane



João Bosco Amaro e Mônica,  
Luís Amaro e Marisa



Siléia Alves abraçando o filho Leandro e o sobrinho Césa Eudócio, aniversariantes de outubro



Vovó Nelcina e Vovó Celuta prestigian-  
do o aniversário dos netinhos Leandro e  
César

Camisas de seda, viscose, linho puro e  
cambraia de linho. Calça em linho puro

- 25% de desconto à vista
  - 3 pagamentos iguais, sem juros
- Prestações a partir de Cr\$ 65 mil

A moda masculina,  
com qualidade,  
bem perto de você

**DUART'S**

Edifício Consei, sala 312 — Guará II  
Fone: 381-3378



QE 07  
Galeria Karim  
567-0711

**Aqui: o Tarcísio  
atende**

ESPORTE

# Karatecas vão lutar no Japão

O Guará está se tornando a grande força do karatê no Distrito Federal. Após os títulos conquistados pelos atletas Erivaldo Alves, Rosa de Sahron e Simone Miyojim no campeonato brasileiro de karatê, estilo Shotokan, mais quatro atletas da cidade-satélite se destacam. Ramiro Leone, José Cícero da Silva, Edson Oliveira e Rosemberg Leone estão no Japão como representantes brasileiros do estilo Uechi-ryu no 15º Torneio de Karatê de Okinawa, no dia 13 de dezembro.

É a primeira vez que uma equipe brasileira é convidada a participar desse torneio realizado todos os anos na ilha de Okinawa, onde se pratica o melhor karatê do mundo. Os quatro foram convidados porque foram campeões sul-americanos em abril de 91, juntamente com outros 12 atletas de países da América do Sul. Os guarães preferiram ir um mês antes da realização do torneio para que possam treinar com os próprios japoneses e, com isso, aprofundar os conhecimentos que já possuem com uma escola bem mais avançada.

A ida ao Japão está sendo custeada pelos próprios atletas e, cada um deles, vai gastar US\$ 4 mil, economizados desde abril, quando foram classificados durante o Campeonato Sul-americano. Eles tentaram patrocínio em empresas e órgãos do governo, mas a única ajuda conseguida foi da malharia Marleska, que forneceu os uniformes.

Dos quatro o mais experiente é Ramiro Leone, proprietário das Academias Okinawa-Kan do Guará, que é inclusive o representante da Okinawa Karatê Kiokai no Brasil, entidade máxima do estilo no mundo. José Cícero é professor de karatê no Clube do Congresso, Iate Clube e Associação Cristã de Moços. Edson Menezes é professor na Asbac e Rosemberg Leone, filho de Ramiro, professor das Academias Scala de Taguatinga. Os quatro moram no Guará e treinam juntos quatro horas por dia.

"Não temos qualquer ilusão de que vamos ganhar alguma coisa nesse torneio. Nem é essa a nossa preocupação. O que queremos é aprender, trocar experiências com os orientais. Só isso já vale a pena", afirma Ramiro, que sentiu a importância do intercâmbio quando esteve no Japão, em 81, chegando a trabalhar na construção civil para custear o seu estágio naquele país.

# Guará perde o campeonato e faz planos para 1993

O Clube de Regatas Guará vai ficar mais um ano na fila. Mais uma vez o Lobo da Colina chega entre os primeiros do campeonato (foi vice-campeão nove vezes), mas não conseguiu o primeiro título de sua história, apesar do esforço e do investimento da nova diretoria.

Durante a maior parte do campeonato o C.R. Guará esteve encostado no sempre líder Taguatinga, e era considerado pela crônica um dos favoritos ao título. Até as seis últimas rodadas do segundo turno o time tinha praticamente certa a decisão contra o Taguatinga. Mas conseguiu perder 10 de 14 pontos que disputou nas sete rodadas finais.

A queda repentina do time está sendo atribuída à contratação do técnico Marcelino, que havia feito uma ótima campanha no time de juniores, levando os garotos do penúltimo lugar no primeiro turno para o título de campeão brasileiro. A diretoria concluiu que Marcelino tinha o perfil para assumir o time, após as experiências frustradas com outros técnicos. Além de mostrar conhecimento tático, ele conseguiu um controle absoluto sobre o elenco, revertendo casos de atletas indisciplinados em cordeiros.

Acostumado a lidar com os garotos, Marcelino quis repetir a experiência de disciplinador com os jogadores profissionais de forma brusca, sem discutir erros e sem dialogar. O resultado é que os principais jogadores do time até sua contratação, como Marco Antônio, Chiquinho, Jânio e Gil, de repente passaram a ser malditos e foram relegados à reserva. Enquanto isso, alguns promissores jovens do time de juniores foram lançados sem preparação, a ponto de um zagueiro de apenas 17 anos ter falhado em três gols na derrota contra o Tiradentes, quando o Guará perdeu a vaga, e Marcelino responsabilizá-lo ao promover sua substituição após o terceiro gol.

### Bom saldo

Mesmo não sendo campeão, o Guará teve um saldo positivo em 92. Ao assumir em janeiro, a diretoria recebeu um clube com quatro meses de salários dos jogadores e funcionários atrasados, dívidas com fornecedores, débitos de contas de água e luz com mais de um ano e o jogador Renaldo, a maior revelação do ano de 91, vendido ao Atlético Paranaense, sem que o clube tenha recebido um centavo sequer do dinheiro.

Terminado o ano de 92, não vai ficar nenhum jogador sem receber. As contas de água e luz do Clube de Unidade e Vizinhança estão pagas, e o clube fica com uma base de jogadores com



Nunes foi uma das atrações

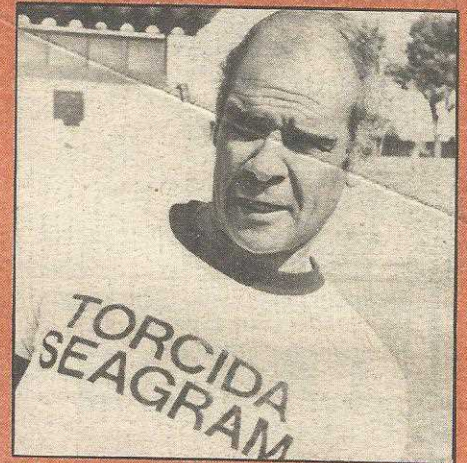

Brito foi uma decepção como técnico



Dias foi um dos melhores

passes presos — alguns revelados pelo time de juniores, outros, contratados neste ano, como é o caso do ponta Gil, considerado um dos melhores jogadores de Brasília na atualidade.

A diretoria, formada por Francisco Pinheiro Brandes, Heleno Carvalho, Aderbal Luis da Silva, Alcir Alves de Souza, Aparecido Furquim e Cipriano Siqueira Filho, já planeja formar um time melhor ainda em 93. Além da base deste ano, mantidos os jogadores que aprovaram, devem ser contratados dois ou três jogadores de fora, com experiência em grandes times.

## COELHO ESCAPAMENTO

SOF/SUL - Qd. 11/12 Bl 'B' - Lt 08  
(AO LADO DO CARREFOUR)

# 361-4950

NOVO  
ENDEREÇO

ESCAPAMENTO

AMORTECEDORES

FREIOS

RECORTE E GANHE

LAVAJATO

REVISÃO DE FREIOS

TROCA DE ÓLEO

Aceitamos Todos os Cartões de Crédito