

20

# JORNAL DO GUARÁ

Número 20 — Janeiro de 1985

## A VOLTA ÀS AULAS

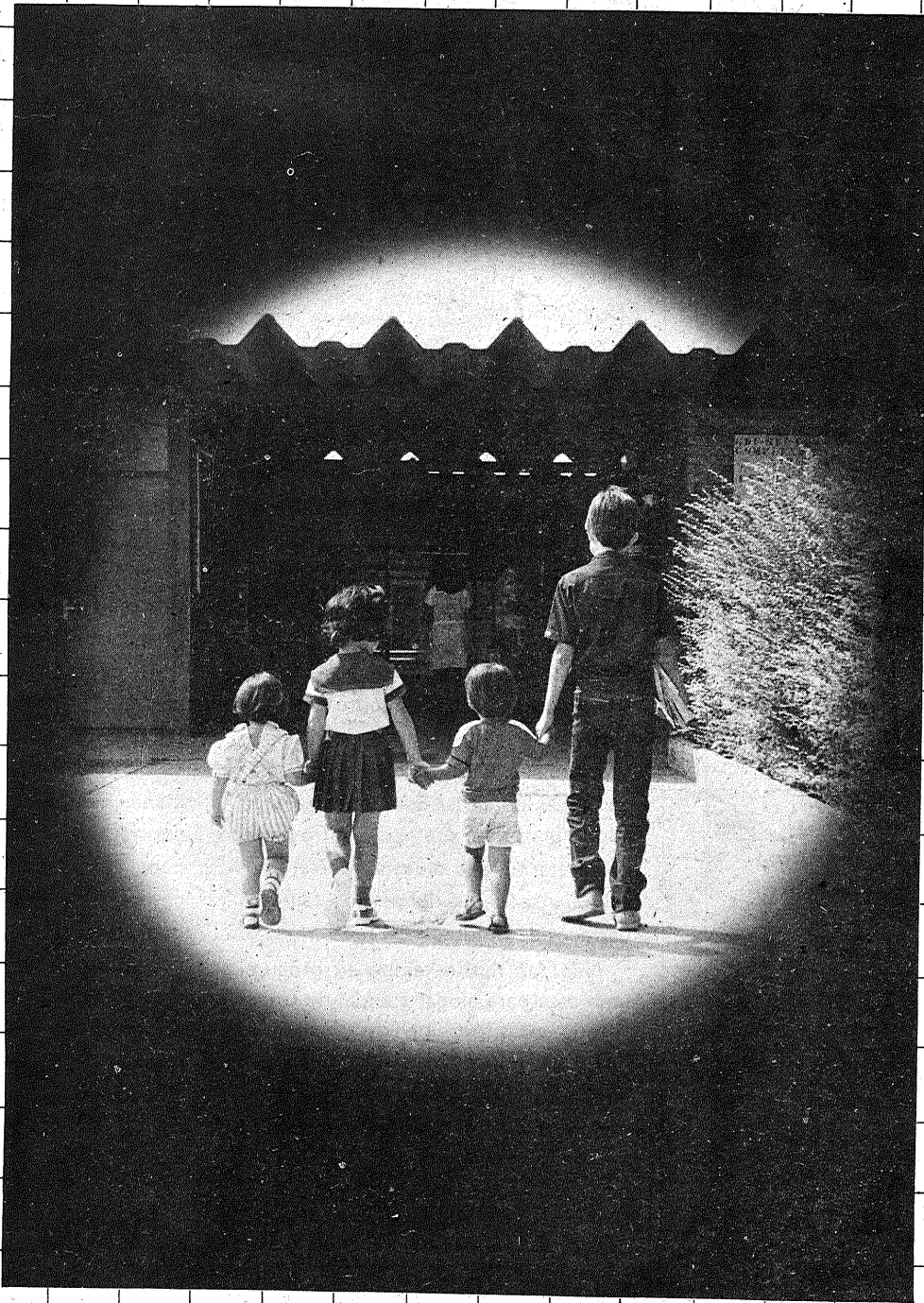

Um guia completo com todas as informações sobre as escolas particulares e oficiais do Guará

O que será do Cosog?

Briga pelas chácaras

Kartódromo fica maior

**Política**  
**As idéias dos candidatos a administrador**  
*Nasce o PFL no Guará*



## Opinião

## Questão de oportunidade

Toda essa movimentação em torno da sucessão do Governador, e principalmente do Administrador, já trouxe um resultado muito interessante para o Guará: despertou a comunidade local para a discussão dos problemas que lhe dizem respeito.

Está certo que grande parte dos que somente agora se interessam pela cidade o fazem por puro oportunismo, se não, como explicar o desinteresse deles antes? Mesmo assim, se percebe uma maior consciência da população guaraense de que ela pode e deve participar dos assuntos que envolvem a cidade e, conseqüentemente, a ela própria.

Há poucos meses atrás os líderes comunitários eram poucos. Se resumiam praticamente a Kleber Bastos, presidente do Grupo Representativo, a Vera Santana, presidente da Associação das Donas de Casa, a Manoel de Souza, presidente da Associação Comercial, e a Lita de Lima, líder dos favelados. Além destes, os presidentes das instituições sociais, filantrópicas e religiosas.

Com o surgimento das perspectivas políticas, muitos outros afloram em tão pouco tempo. Hoje, já conseguimos reunir até 15 líderes no Guará, e todos com muita gana de participarem das coisas da cidade. Mesmo que isto seja muito próprio de épocas de campanhas políticas, o Guará poderá contar daqui para frente com um voluntariado forte e disposto a trabalhar pelo bem da comunidade.

Nós do JORNAL DO GUARÁ, que sempre batalhamos por esse acordar da população guaraense, vamos cobrar todas as promessas de participação que os líderes estão fazendo. Quando passar a sucessão, vamos avaliar quem realmente está disposto a trabalhar pela cidade sem outros interesses que não os da política. Os oportunistas e os paraquedistas serão denunciados para que a população os conheça e não lhes dê créditos quando eles se lançarem candidatos aos cargos eletivos que certamente Brasília ganhará em pouco tempo.

Antes de tudo, gostaríamos de não precisar fazer isto, pois esperamos que finalmente apareçam os líderes que a população interessada reclama.

Alcir A. Souza

Leia na próxima edição:

- Faltam imóveis para venda e aluguel no Guará.
- Roubos, furtos e assaltos: a violência assuta os guaraenses.
- A sucessão do Administrador na reta final.

### EXPEDIENTE

#### JORNAL DO GUARÁ

**EDITOR:** Alcir Alves de Souza  
(Jornalista profissional, Reg. 766/DF).  
**DEP. COMERCIAL:** Fátima A. Souza.  
**PUBLICIDADE:** Frederico de Miranda.

MELISSA EDITORA PROM. PUBLICIDADE LTDA.  
QE 34 - Bloco A - Sala 102 - Fone: 567-8676 - Guará II

### Flagrante do mês



A entrada do Guará pelo Jardim Zoológico mais parece uma cidade do interior, onde todo o comércio procura informar o que oferece aos visitantes. E isto acontece no Guará porque a colocação de placas é controlada pela Administração. Imaginem se não fosse...

### Carta do leitor

## Preconceito contra os filhos

Senhor Editor,

Como leitor assíduo deste JORNAL que tanto serve à comunidade desta cidade, tenho uma reclamação a fazer que considero grave e brutal contra os inocentes. É sobre o preconceito e a violenta discriminação que os proprietários de imóveis alugáveis têm para com os casais que procuram casa para alugar e possuem filho(s). Eles não querem alugar seus imóveis a quem tem filho(s) e esta triste cena acontece tanto aqui no Guará quanto em todo Distrito Federal. Eu acho um absurdo e vou mais adiante: isto é um atentado contra as crianças. Esta violenta ação discriminatória é praticada tanto pelos proprietários que alugam todo o imóvel quanto pelos donos dos famosos barracos de fundos.

Não faz muito tempo eu procurei uma casa para alugar e andei no Guará II todo, encontrei cinco casas e nenhum dos proprietários quiseram porque eu tenho três filhos. Fui no Guará I e encontrei a mesma discriminação. Ao fi-

car irritado com tal ação discriminatória, perguntei a um proprietário porque esta atitude desumana e ele tentou responder e não conseguiu. Ora, os argumentos que eles apresentam não convence a ninguém. Alegam que as crianças deterioram as paredes, os jardins e as instalações de água e luz.

Todo mundo sabe, e os proprietários mais ainda, que os compromissos financeiros e demais cláusulas do contrato de aluguel quem assume são os pais e não as crianças. Então, por que tal discriminação contra os inocentes?

Eu considero isto uma ação anti-humana, anti-social dos proprietários contra as crianças que nada têm a ver com causas e conseqüências de um contrato de aluguel. E mais: acredito que estas pessoas, ou seja, estes proprietários desconhecem radicalmente a declaração de direito da criança, decretada pela ONU - Organização das Nações Unidas, em 1979.

José Vianna Silveira  
QE 21 - Conj. "K"

## Mais agências bancárias

Senhor Editor,

A minha reclamação é com relação às longas e cansativas filas nos caixas bancários das duas únicas agências desta cidade. Não é justificável que nesta cidade só tenha duas agências bancárias.

Como no Plano Piloto há uma concentração de agências bancárias, principalmente na W/3 Sul e no Setor Comercial, muita gente do Guará prefere ter a sua conta corrente e, até de poupança, no Plano para evitar as filas dos caixas das duas agências locais. Com isso em primeiro lugar quem perde são os bancos, e a comunidade em segundo lugar, já que tem a alternativa de abrir

sua conta no Plano.

O tempo que se perde numa fila de caixa em qualquer uma das duas agências do Guará nunca mais será recuperado. A situação é insuportável todos os dias da semana, mas nas segundas e sextas-feiras, o sufoco é maior. Nos finais de mês não é nem bom falar porque aí complica tudo e todos; são enormes filas para conta corrente, outras maiores ainda para a poupança, sem as que podemos chamar de filas tradicionais, que são aquelas enfrentadas durante todo o mês para pagar água, luz, telefone e tributos.

Francisco José Sthefânio  
QE-36 - Conj. "C"



# Afinal o que será o Cosog ?



## Associados reclamam providências e das respostas recebidas. Diretores se defendem

bre o andamento do clube, inclusive as dificuldades que estavam sendo encontradas. Porém, as correspondências foram cortadas e até o cobrador deixou de recolher as mensalidades.

Alguns associados, preocupados com a situação, tentaram obter informações diretamente com o presidente do Clube, Everardo Bocaiuva. Raimunda Dauza de Oliveira Silva, por exemplo, reclama que foi mau tratada por ele. "O meu marido ligou para ele perguntando sobre o Clube e ele lhe respondeu que não tinha satisfação a dar a ninguém".

O mesmo aconteceu com Elizabeth Batista Assis, uma das primeiras compradoras dos títulos, que recebeu como resposta, a informação de "que a diretoria não tinha nada a dizer aos associados".

Geldinides Pinheiro Brito é o mais revoltado com a situação do clube. Segundo ele, o cobrador passava sempre no dia marcado para o pagamento, e sem maiores explicações, deixou de

passar. "Algum tempo depois, fui acionado pelo advogado do Clube que ameaçou-me de tomar o título, caso não pagasse as mensalidades em atraso", diz ele, que afirma ainda ter recebido o mesmo tratamento dos outros associados quando procurou o presidente do COSOG.

### SEM AUTORIZAÇÃO DA ADMINISTRAÇÃO

Além de não informar nada aos associados, a diretoria do COSOG também não consultou a Administração Regional sobre o aluguel à Casa da Bênção. Por isso, o administrador Francisco Brandes diz que a ocupação do espaço por uma entidade religiosa é ilegal, uma vez que não está prevista na destinação das áreas especiais.

— Estamos aguardando apenas as reclamações oficiais dos associados no sentido de legalizar a situação — diz Brandes, que afirma não poder tomar esta atitude de forma legal sem a

denúncia dos principais interessados, "que são os associados".

### BOCAIUVA SE DEFENDE

Para o presidente do COSOG, Everardo Bocaiuva, o que inviabilizou o projeto prometido foi a defasagem do dinheiro das mensalidades pela inflação. "Com o passar do tempo, o dinheiro foi desvalorizando, e não deu para fazer mais nada a não ser pagar as prestações do terreno", justifica ele.

O aluguel do terreno, segundo Bocaiuva, foi necessário para pagar as despesas de água, luz e impostos, "que chegaram a ficar três meses atrasados por falta de verba para pagá-las".

Em março, termina o aluguel à Casa da Bênção, e a diretoria informa que vai realizar uma assembleia com os associados interessados para definir os destinos do Clube. Se depender de Everardo Bocaiuva, o COSOG será erguido inclusive melhor que o prometido, "desde que encontremos meios de levantar recursos", anima-se ele. Uma das condições para se fazer um clube melhor, para Bocaiuva, será a incorporação da área verde ao terreno do próprio Clube. Diz ele que já tentou isto com o Administrador e com o DAU mas não conseguiu nada.

Quanto à reclamação alega que não tinha recursos para enviar esta correspondência, e diz que nunca se negou a fornecer qualquer informações a quem lhe procurou.

Alguns associados do Clube Recreativo e Social do Guará - COSOG estão protestando contra algumas atitudes, ou a falta de atitudes, da diretoria do clube, que tem se negado a dar-lhes explicações sobre as promessas feitas durante a campanha da venda dos títulos e também quanto à ocupação indevida do espaço onde deveriam existir piscinas, quadras, play-grounds, etc.

O terreno onde os associados poderiam estar desfrutando dos equipamentos de lazer prometidos está sendo ocupado por um templo da Casa da Bênção, entidade fundada pelo missionário Doriel de Oliveira, muito contestado no Distrito Federal por ter se enriquecido facilmente em troca de promessas de exorcismo, purificação de almas e salvação para a vida eterna.

Enquanto os associados denunciam o abandono do Clube e principalmente a falta de informações por parte da diretoria, esta por sua vez, alega falta de recursos para cumprir o que prometera. Everardo Bocaiuva, o

presidente do COSOG, acusado pelos associados de lhes negarem informações, justifica o aluguel do terreno à Casa da Bênção como um meio de obter recursos para pagar os encargos do Clube, como água, luz, telefone. Porém, ele não explica porque estes encargos são de responsabilidade do locador e não do locatário, como normalmente acontece.

### MUITAS PROMESSAS

Em agosto de 1975, uma grande campanha de venda de títulos propagava a construção de um clube social na entrada do Guará I, com piscinas, salão de festas, quadras, etc. Esta estratégia resultou na venda de apenas 215 títulos, aos preços de Cr\$ 4 e 6 mil cada.

Como as vendas não foram as esperadas pela diretoria, o Clube não conseguiu recursos suficientes para executar a obra. No início, os associados recebiam correspondências da diretoria, onde eram prestadas informações so-

## Estofadora GISELE

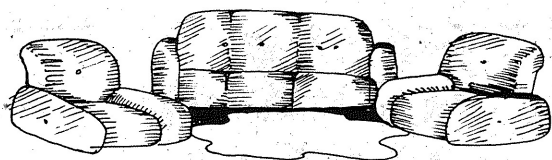

Estofados residenciais e carros  
CONSULTE-NOS SEM COMPROMISSO

QE 32 - Bl. A - Loja 18 - Fone: 567-6388



## MADEIREIRA SOBERANA

ALIZAR - AREIA - ASSOALHO - COLAS  
COMPENSADOS - FORRO - MADEIRAS PARA TELHADO  
MADEIRITES - PONTALETES - PORTAS COMUNS e  
SOB ENCOMENDA - PORTAIS - PREGOS - RODAPÉS - TÁBUAS  
TILOLOS etc.

fores: 567-4277 - 568-8616  
FINANCIAMOS DE 2 A 24 MESES

Área Especial nº 4 lotes C e D (em frente à QE 28)



# A VOLTA ÀS AULAS

Um guia completo cimpleto com todas as informações sobre as escolas particulares e oficiais do Guará

Começamos um novo ano. Brevemente terá início o ano letivo e com ele surge a preocupação dos pais que possuem filhos em idade escolar, sobre a escolha da Escola que melhor satisfaça suas exigências; seja com relação à localização, preços, qualidade das instalações, aparelhagem e da formação da equipe de professores. Com o intuito de informar à comunidade e particularmente aos pais, apresentamos um roteiro das inúmeras entidades educativas particulares existentes no Guará, bem como suas peculiaridades.

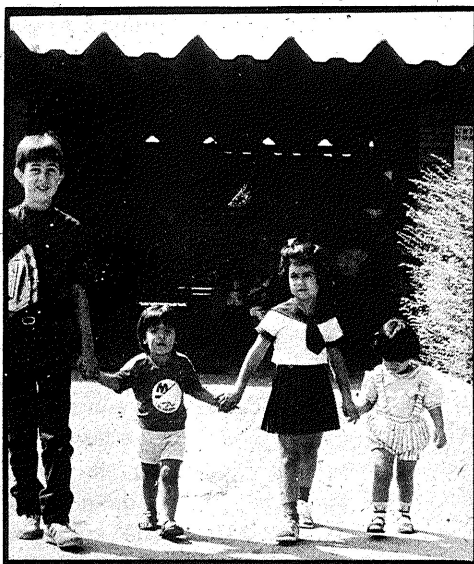

GUARÁ II

No Guará II encontram-se um bom número de Maternais e Jardins de Infância.

Começamos pela QE 34, onde está a escolinha **NOVA ERA**, que funciona numa casa adaptada, com três salas e capacidade para 150 alunos. Pelo maternal, cobra Cr\$ 46 mil, pelo Jardim, Cr\$ 57 mil e pelo Pré, também Cr\$ 57 mil. Oferece ainda os cursos de Inglês e de Música para crianças. Não oferece transporte, e realiza periódicos passeios educativos. Dirigido pela professora Marilanda de Souza Mendes e atende pelo fone 568-3267.

Na QE-32 há o Maternal e Jardim **PERNALONGA**. Funciona em casa, com 4 salas comportando 148 alunos nos dois períodos, com pequena área de recreação e equipe de 5 professores de níveis superior e médio. Pelo Maternal, meio período, paga-se Cr\$ 39.500 cruzeiros, mais 5 prestações de 39 mil cruzeiros. Pelos serviços de Jardim de Infância, também meio período, paga-se Cr\$ 40.500 cruzeiros mais 5 prestações de Cr\$ 40 mil cruzeiros. Transporte e alimentação (período integral ou não) pagos à parte. Possui convênios com a Telebrasil, Telebrás e Embratel, diminuindo em 10% a despesa do usuário. Dirigida por Maria Elizabete Natário Manoel. O telefone é o 568-6728.

Na QE-30 existem a Creche, Maternal e Jardim **CASINHA BRANCA** e **A PANTE-RINHA** - Jardim de Infância. Ambas funcionam em casa. A primeira, de propriedade de Josefina Almeida, a "Jô", dispõe de 6 salas comportando 240 crianças nos dois turnos, sendo que pelos serviços de creche (criança de 3 meses a 1 ano e meio), paga-se Cr\$ 170 mil cruzeiros, período integral, incluídos refeições, cuidados higiênicos e médicos. O maternal fica em Cr\$ 58 mil cruzeiros, sem refeição e o Jardim fica em Cr\$ 40 mil cruzeiros, sem refeição. Transporte pago à parte. Convênio com ANSA, MIC, ASBAL, BENECA, ASSER, ASMC e Câmara dos Deputados. O telefone é o 567-5338. O jardim de infância **A PANTERINHA**, dirigido por Aidé Rodrigues, dispõe de três salas para 150 alunos nos dois períodos. É cobrada taxa de Cr\$ 20 mil cruzeiros, pela matrícula e a mensalidade tanto para o Maternal e Jardim é de Cr\$ 42 mil cruzeiros. Transporte pago à parte. O telefone é o 568-9042.

O Jardim de Infância **PITUCHINHA** e o Maternal e Jardim de Infância **PIMPAMPO** estão na QE 28. Funcionam em casa, têm Maternal e Jardim. A Pituchinha tem três salas com capacidade para 25 alunos cada uma. Instalações modestas. Pelo Maternal paga-se Cr\$ 55 mil cruzeiros mensais e pelo Jardim, Cr\$ 50 mil cruzeiros mais Cr\$ 40 mil cruzeiros a Cr\$ 45 mil cruzeiros pela taxa de material. - Telefone 567-3930. Não fornece lanche e o transporte nesta escola também é pago à parte. Direção da Professora Nair Alves de Andrade.

O Jardim de Infância Pimpampo é bastante modesto e está em fase de ampliação do número de salas, que serão quatro em março, e comportando até 100 alunos. Esta é uma das primeiras escolinhas do Guará II, dirigida pela Professora Maria das Graças Carneiro Santos, a "Tia Meire". Fornece lanche, pago à parte. Mensalidade para o Maternal e Jardim é de Cr\$ 30 mil cruzeiros, e é cobrada a taxa de matrícula de Cr\$ 20 mil cruzeiros.

Na QE 26 há o Jardim de Infância **MÔNICA**. O Maternal e o Jardim funcionam em 4 salas para 150 alunos nos 2 períodos, cobrando-se Cr\$ 55 mil cruzeiros, para o Maternal ou Jardim. A sede é uma casa adaptada. A taxa de Cr\$ 40 mil cruzeiros para material. Quando dois filhos ou mais são matriculados é concedido um desconto na mensalidade. Não fornece lanche e o transporte é pago à parte. A escola é dirigida pela Professora Maria de Fátima Amaral Cardoso, possui convênio com consultório pediátrico, o que facilita para os pais em 30% a despesa com serviço médico. Terão descontos especiais os funcionários da Empresa Brasileira de Correios e Telégra-

fos, do Ministério da Agricultura (ANSA), da Caixa Econômica Federal e da Câmara dos Deputados. O telefone é 568-4891.

O Jardim de Infância **TIO PATINHAS** funciona numa casa da QE 17. Instalações simples, dispondo de 2 salas para 80 alunos nos 2 períodos, parquinho e área para atividades lúdicas e educação física. Maternal ou Jardim são Cr\$ 50 mil cruzeiros mensais, mais Cr\$ 40 mil cruzeiros de taxa de material. Dirigido por Rute Macedo, mais duas professoras e auxiliares. Telefone 568-8698.

Na EQ 15/17 encontra-se a **Escola Adventista do Guará**, com prédio próprio da Igreja, de 4 salas, onde funcionam o Jardim, a 1ª série do 1º Grau e a partir deste ano, haverá, também, a 2ª série. Não há taxa de matrícula. Para o Jardim a 1ª e 2ª séries o semestre custará Cr\$ 378 mil cruzeiros ou Cr\$ 63 mil cruzeiros mensais. Não fornece lanche e o transporte é pago à parte. Equipe de 5 professores, dirigido por Eliana Altino da Silva. Telefone 568-7886.

A Creche, Maternal e Jardim **PEDACINHO DO CÉU** está instalada na EQ 13/15, em amplo prédio com 11 salas, possuindo áreas de recreação e atividades específicas, piscina de 70 metros quadrados e uma equipe formada por 17 professores. A mensalidade para qualquer série é de Cr\$ 40 mil cruzeiros, e a creche (período

integral) fica em Cr\$ 398 mil cruzeiros, não incluindo refeições, lanche e transporte, que são pagos separadamente. A Escola tem convênio com a ANSA, Ministério das Comunicações e DATAMEC. Dirigida por Aíde de Souza Neves e Lúcio Assimos Weber Sales. O telefone é 568-8419.

O **COLIBRI** é uma das escolas que possuem maior terreno (1.069m<sup>2</sup> construídos, 5.000m<sup>2</sup> ao todo). Possui creche, maternal, jardim, 1ª a 4ª séries do 1º Grau, distribuídos em suas 11 salas de aula (afora as outras, destinadas à administração). Tem, também, parque em três áreas distintas, de acordo com a faixa etária. A mensalidade para qualquer dos serviços é de Cr\$ 90 mil cruzeiros, por período, e Cr\$ 220 mil cruzeiros o semi-internato, incluídas as refeições, lanches e cuidados higiênicos. A Escola funciona também em período não escolar. Transporte é pago à parte. Possui convênio com o MEC, ASSEFAZ (Associação dos Servidores do Ministério da Fazenda), ANSA (Associação Nacional dos Servidores do Ministério da Agricultura), Telebrás, CEF, INAMPS, ASMEC (Associação dos Servidores do Ministério da Educação e Cultura) e Câmara dos Deputados. A partir deste ano, haverá curso de inglês e há projetos de melhoria da escola. Direção da Professora Martha Rochael França. Telefone: 567-1566.

Escolinha

**NOVA ERA**

Jardim - Pré-Escolar - Inglês  
- Música e Reforço.

Corpo docente especializado, Orient. Pedagógica, Assist. Pediátrica.

Programas de Inglês com professora americana. Karatê.

QE 34 - Conj. P - Casa 27  
Fones: 568-3267 e 568-3512



JARDIM - PRÉ  
ALFABETIZAÇÃO

**GARIBALDO**

O jardim de infância mais tradicional do Guará, e o mais barato.

Condução própria



QI-4 conjunto D - lote 65 GUARÁ I Fone: 568-2596



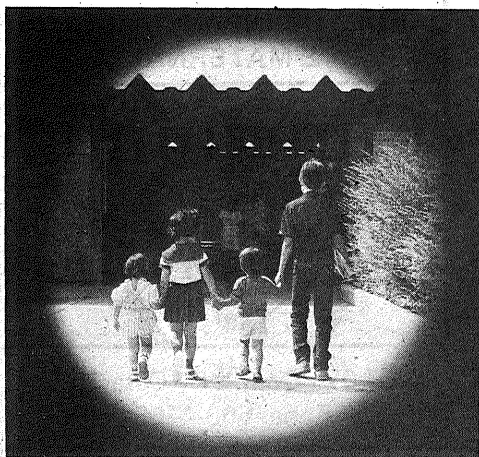

O Guará I tem um bom número de escolas, com preços bastante variados. Na QI-20 encontra-se a Escola e Jardim **NOSA SENHORA DA CONCEIÇÃO**. Há 12 anos servindo à comunidade guaraense e adjacência (tem alunos do Plano Piloto, também). A Escola tem sede própria construída em 1.000m<sup>2</sup>, totalizando 2.150m<sup>2</sup>. Possui 5 salas onde, nos três períodos funcionam o Maternal, Jardim, Pré-Primário, Primeiro Grau, Supletivo e Pré-Vestibular. A mensalidade do Maternal, meio período, é Cr\$ 6 mil cruzeiros; a do Jardim e do Pré são Cr\$ 60 mil cruzeiros; a do Primeiro Grau fica em Cr\$ 96 mil cruzeiros; a do Supletivo Cr\$ 90 mil cruzeiros e a do Pré-Vestibular, em Cr\$ 85 mil cruzeiros. O preço para o regime de semi-internato é Cr\$ 170 mil cruzeiros, incluindo lanche da manhã, tarde, almoço e material escolar (exceto para o Supletivo, Primeiro Grau e Pré-Vestibular). Transporte pago à parte. Diri-

gido pelas Professoras Maria Augusta e Célia Barreto Beltrão. Telefone: 568-2128.

Na QI-14 há o Recanto Infantil **PICA PAU AMARELO**. Instalado em casa, com 3 salas nas quais funcionam o Maternal, o Jardim e Pré-Primário, num total de 72 alunos, nos dois períodos. a mensalidade é de Cr\$ 67 mil cruzeiros, mais 20 mil de lanche e 55 mil de taxa de matrícula. Transporte à parte. Equipe de 4 professores. Possui convênio com Ministério da Marinha; Ministério da Aeronáutica; Super Mercado Baratão; Mercados Planalto; Bem-Bom; Platino; Telebrasil, Telebrás; Empresa Brasileira de Correios e Telégrafos e INPS. Dirigido pelas Professoras Marilda Guimarães e Maria Isabel Dionísio da Fonseca. Telefone 567-2611.

Na QE-11 há a Escola **GEEBINHO**. Maternal e Jardim - prédio próprio construído em área especial e dirigido por Nilo Oliveira Veloso, o Vovô Nilo" (Diretor Administrativo) e Clara Eliza Gonczarowska Veloso. As primeiras quatro letras (GEEB), significam Grupo de Estudos Espiritualistas de Brasília). Apesar do nome da escola, o tipo de educação ministrada "não influencia os alunos, de forma alguma" - afirma o professor Nilo. Os 300 alunos do Maternal, Jardim e Pré-Primário distribuem-se entre as 5 salas existentes. A mensalidade para qualquer dos cursos é de Cr\$ 60 mil cruzeiros, incluídos os de nataçao e ginástica. Transporte pago separadamente. Planos de pagamento para quem tem mais de um filho. Esta Escola também serve ao Guará há 12 anos e a partir deste ano, terá cursos

de balé, ginástica rítmica e serviço de berçário para crianças de 1 até 3 anos, ao preço de Cr\$ 150 mil cruzeiros (o dia todo), sem refeição. Telefone 568-0131.

O Maternal e Jardim **CAREQUINHA** localiza-se na QI-7 em casa, sendo uma das mais antigas no Guará I. Dirigido pela Professora Antônia Wanda Carvalho da Trindade, o educandário possui 3 salas que contém 160 alunos nos dois períodos. A mensalidade é de Cr\$ 50 mil cruzeiros. Não cobra taxa de matrícula, não fornece lanche e o transporte é à parte. O telefone é o 568-4155.

Na QI-7 há a Escola **VISCONDE DE SÁBUGOSA**, sob a direção da Professora Flora Rios Mendes. A Escola funciona em casa, com 3 salas com capacidade para 90 alunos, possui 4 professores. De instalações modestas, indicada para crianças de Jardim (de 4 a 6 anos) com aulas somente pela manhã. Mensalidade de Cr\$ 40 mil cruzeiros. Não cobra taxa de matrícula, não fornece alimentação. Telefone 568-0469.

Na QE-5 encontra-se o Educandário **LETTIERI** Maternal e Jardim **MEIMEI**. Em prédio próprio de 5 salas, com capacidade para 150 alunos. Dirigido por Pedro Lettieri Júnior, com 5 professores especializados. Funcionam neste Educandário, o Maternal, Jardim, Pré-Primário e 1.<sup>a</sup> e 2.<sup>a</sup> séries do 1.<sup>o</sup> Grau. A mensalidade do Maternal é de Cr\$ 56 mil cruzeiros; o Jardim é Cr\$ 51 mil cruzeiros, e Cr\$ 73 mil cruzeiros a do Primeiro Grau. São oferecidas facilidades no pagamento das mensalidades e têm con-

vênio com ASBAL; SHIS; Sindicato dos Corretores de Imóveis; Sindicato dos Empregados do Comércio; Associação dos Servidores do DASP-ASSED; Sindicato dos Estabelecimentos Bancários de Brasília e Câmara dos Deputados. Transporte à parte. Telefone 567-2104.

O **PROJETINHO** é a escola infantil do Projecção e fica na QE 12. Também em prédio próprio, oferece o Maternal, Jardim e 1.<sup>o</sup> ano do 1 Grau. Dispõe de transporte próprio, tem piscina e área de artes e recreação. Pelo maternal é cobrado Cr\$ 115 mil, pelo Jardim Cr\$ 122 mil, e pelo 1.<sup>o</sup> ano - Cr\$ 122 mil.

## ESCOLINHA PIMPAMPO



★ CONFORTO,  
★ CUIDADO E  
★ MUITO CARINHO.

QE 28 - Conj. R - n.º 34  
Fone: 568-2615

# Colégio Nossa Senhora da Conceição

**1.<sup>o</sup> GRAU, SUPLETIVO,  
PRÉ-VESTIBULAR, SEMI-INTERNATO  
(MATERNAL, PRÉ E JARDIM  
BALLET JUDÔ**

QI 20 - Lote "C"  
Área Especial -  
Fone: 568-2128







Na QI 04 encontra-se o **GARIBALDO**, o mais tradicional jardim de infância do Guará. Funciona numa casa adaptada, com quatro salas de aula e área de lazer. A mensalidade do Jardim e Pré é de Cr\$ 35 mil e do Pré Escolar, Cr\$ 30 mil. Oferece transporte escolar ao preço de Cr\$ 30 mil. É dirigido pela professora Maria Abetiza. Telefone: 568-2596.

Na QE 03 está um dos mais modernos colégios do Guará e também o mais novo: a escola **SÃO FRANCISCO**, que recém-construiu um prédio moderno, o que possibilitou a separação dos alunos por faixa etária em prédios diferentes. Numa área especial com 3.000 metros quadrados tem uma área de lazer de 250 metros quadrados. Oferece cursos paralelos de judô, ballet e natação. As informações sobre os preços somente são fornecidos na Secretaria do Colégio. Dirigido pela professora Ana Lúcia. Fone: 568-7584.

**CRECHE**

Existem apenas quatro creches no Guará, das quais apenas três oferecem berçário: **SÓ-BABY**, **COLIBRI** e **CASINHA BRANCA**. As informações sobre as creches da Casinha Branca e da Colibri estão na primeira parte desta matéria.

A **SÓ-BABY** é a única que é somente creche no Guará, ou seja, é a única que não mistura os serviços de creche com escolinha. Funciona numa casa adaptada na QI 02 e dispõe de 22 berços. Conta com pedagoga, pediatra e monitoras especializadas. Pelo horário integral, incluindo alimentação, paga-se Cr\$ 160 mil, ou Cr\$ 100 mil sem alimentação. Pelo meio período, Cr\$ 95 com almoço e lanche, ou Cr\$ 50 mil sem alimentação. Mantém convênios com a Patronal, Sinpro, Asefaz, Serpro e outros. Dirigida por Fátima Aparecida Oliveira. Telefone: 568-2286.

**OS GRANDES COLÉGIOS**

São quatro os grandes colégios do Guará, ou seja, os que oferecem desde as primeiras séries ao pré-vestibular e supletivo: **MAUÁ**, **COMPACTO**, **PROJEÇÃO** e **JK**.

O **MAUÁ** é que tem o prédio mais novo, na QI 11, com 15 salas de aula, auditório, sala de computador, e praça de esportes. Os cursos com as respectivas mensalidades são os seguintes: Jardim – Cr\$ 90 mil; I Grau

(1ª a 8ª séries) – Cr\$ 94 mil; II Grau – Cr\$ 157 mil; Supletivo – Cr\$ 114 mil (I Grau) e Cr\$ 119 mil (II Grau); Pré-Vestibular – Cr\$ 105 mil. Se as mensalidades forem pagas até o dia 5 de cada mês, o Colégio concede desconto de 20%. Os cursos de I e II graus são no período matutino; o pré-escolar e também o I Grau, no período vespertino; e o Supletivo e o Pré-vestibular no período noturno. O **MAUÁ** é dirigido pelos professores Benedito José Ribeiro e Luzilena Cintra. Telefone: 568-9481.

O **PROJEÇÃO**, ao lado do Mauá, oferece as melhores instalações, em prédio próprio, com uma grande área para esportes. No período da manhã, oferece da 2ª a 4ª série do I Grau, ao preço de Cr\$ 122 mil; no período da tarde, da 5ª a 8ª séries do I Grau (também Cr\$ 122 mil), 1ª ao 3º ano Colegial (152 mil), Supletivo I e II Graus (entre Cr\$ 94 e 99 mil), e o Pré-vestibular (Cr\$ 86 mil). No período noturno, os cursos Normal (128 mil), Supletivo I e II Grau, e Curso Técnico de Contabilidade (Cr\$ 128 mil). Osvaldo Saenger é o diretor. Telefones: 568-7870 e 568-2177.

O **COLÉGIO COMPACTO**, apesar de insistirmos, não se interessou em fornecer as informações solicitadas.

**JARDIM DE INFÂNCIA, CRECHE E MATERNAL**

**Carequinha**



QI 07 - Conj. "F" Casa 15  
Fone: 568-4155

**Jardim de Infância  
Creche Maternal  
CASINHA  
BRANCA**

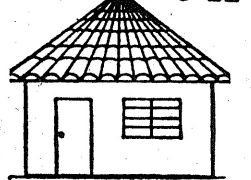

QE 30 - Conj. M - Casa 37  
Fone: 567-5338

**'O COLIBRI'**  
CRECHE – MATERNAL – JARDIM – 1º GRAU  
SEMI-INTERNATO

Área Especial nº8,  
lote A (em frente à QE-34)  
– Fone: 567-1566

COZINHA DIETÉTICA – ATENDIMENTO MÉDICO  
ARTES – RECREAÇÃO DIRIGIDA

**Geebinho**  
JARDIM DE INFÂNCIA

AMOR, BELEZA, E  
A MENSAGEM DO  
GEEBINHO AOS  
SEUS FILHOS.

Jardim de Infância  
**Geebinho**

QE 11 Lote D Área Especial – Tel. 568-0131

**Em 85,  
um astral ainda melhor.  
Fique com a gente.**

**MATRÍCULAS  
ABERTAS**

**MATERNAL, JARDIM  
ALFABETIZAÇÃO**



QE 12 – Área Especial "J"  
Guará I – Fone: 567-4877

**1º e 2º GRAUS  
CURSO NORMAL**



QE 20 – Área Especial "E"  
Guará I – Fones: 568-7870  
568-2158 – 568-2177

**Pra quem tem futuro**



# No Mauá, o futuro já chegou

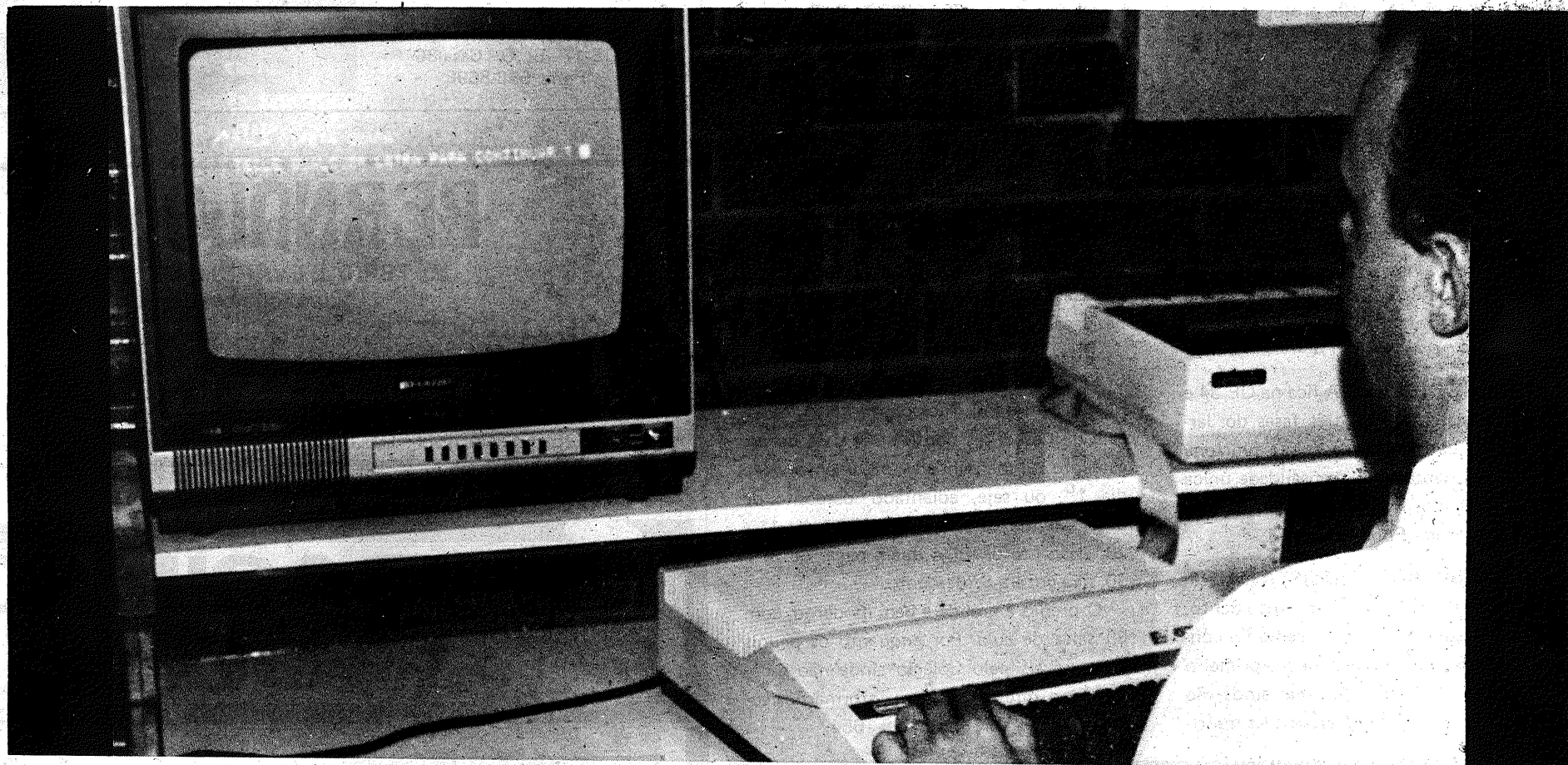

O processamento de dados é o futuro ou o futuro é que é o processamento de dados?

Por via das dúvidas, o processamento de dados passou a ser mais uma preocupação do Colégio Mauá. Agora, o aluno que já dispunha de toda uma estrutura preocupada em dar-lhe condições didáticas para uma formação mais completa no campo escolar, passa a ter acesso a uma realidade, seja ela presente ou futura: o computador.

O Colégio Mauá implantou um microsistema de processamento de dados capaz de oferecer aos seus alunos desde às mais elementares noções até à

utilização prática do computador.

Com a participação de profissionais especializados, serão desenvolvidos programas educativos fundamentados no desenvolvimento da disciplina em todas as áreas. Por exemplo: o aluno poderá exercitar logaritmos, desenvolver programas, etc.

O Mauá vai criar ainda o Clube do Micro, onde o aluno vai se familiarizar com o computador, através do acesso as publicações técnicas e ao manuseio do microcomputador.

Acorde agora para a realidade do futuro.  
Venha para o Mauá

COLÉGIO

**MAUÁ**

EDUCAÇÃO ATUAL

# Colégio Mauá

QE 11 Lote E - 568 9481



O JK fica na QE 20, também em prédio próprio, com 9 salas de aula. Os cursos oferecidos, com os preços, são os seguintes: 1ª a 4ª séries do I Grau - Cr\$ 130 mil; 5ª a 8ª séries - Cr\$ 135 mil; 1ª e 2ª anos do 2º grau matutino - Cr\$ 147 mil; 3º ano - Cr\$ 162 mil; 1ª e 2ª grau noturno - Cr\$ 118 mil; 3º ano do II Grau noturno - Cr\$ 130 mil; Supletivo 1º Grau - Cr\$ 135 mil. Supletivo II Grau - Cr\$ 141 mil. Pré-vestibular - Cr\$ 132 mil. Em todas estas mensalidades o Colégio concede desconto de 30%. O JK é dirigido pela professora Vera Lúcia Mendanha. Fones: 567-1131 e 567-1833.

O **QUILOMBO DOS PALMARES**, na QE 07, altos do Bem Bom, oferece o Pré-Vestibular, em turmas de manhã, tarde e noite. No período diurno a mensalidade é de Cr\$ 76 mil, enquanto no noturno é de Cr\$ 68 mil. Tem duas salas de aula. No caso matrículas em grupo, irmãos ou convênios, é concedido desconto de 20%. Oferece ainda o curso de Programação e Análise de Sistemas e de Línguas, mas somente no Plano Piloto. Antonio José Ferreira (Cafu) é o Diretor. Fone: 567-0377.

## Religiosas

Existem duas escolas religiosas no Guará: **Cantinho Infantil Padre Difrância e COLÉGIO ROGACIONISTA**.

A **PADRE DIFRÂNCIA** fica na QE 34 e oferece o Maternal e as três fases do Jardim. Tem quatro salas de aula e funciona numa casa adaptada. A mensalidade única é de Cr\$ 41 mil. Irmã Mivanda Arino Viscardi é a diretora. Fone: 568-8871.

O **COLÉGIO ROGACIONISTA** localiza-se ao lado da Igreja Divino Espírito Santo, entre as Quadras 32 e 34. O prédio foi concluído recentemente e este será o primeiro ano de funcionamento. As aulas ainda vão começar no dia 25 de fevereiro. As matrículas

estão abertas para os cursos de Alfabetização até a 6ª Série do 1º Grau.

Até a quarta série, a mensalidade é de Cr\$ 120 mil, enquanto para as outras séries, Cr\$ 125 mil. A escola adotará uma escala de descontos conforme a data do pagamento da mensalidade: pagamento até o dia 1º, ou seja, adiantado, desconto de 50%; Até dia 10, desconto de 40%, de 11 a 20, desconto de 30%, quem pagar de 21 a 30, não gozará de desconto.

O prédio é grande e bem moderno, com 20 salas de aula. Por enquanto os padres responsáveis pelo Colégio ainda não escolheram o diretor. Maiores informações sobre os cursos pelo fone: 568-1654.



## ESCOLA MEIMEI

EDUCANDÁRIO LETTIERI

Proporcionamos ambiente aconchegante, espontâneo e alegre, motivando constantemente "nosso filho" a criar, pensar, descobrir, correr, brincar, dramatizar...

ENFIM, VIVER.

QE-5 Área Especial D lote 2  
tel. 567-2104

## Jardim de Infância TIO PATINHAS

EDUCAÇÃO COMPLETA:

intelectual, moral  
e espiritual

Uma completa coleção de livros didáticos

QE 17 - Bl. O - Casa 36  
Fone: 568-8698



## PERNALONGA

MATERNAL E JARDIM DE INFÂNCIA  
(Agora sob nova Direção)

- Corpo docente especializado
- Orientação Psicológica
- Transporte e Alimentação.

QE 32 - Conj. H - Casa 12 Fone: 568-6728



## PEDACINHO DO CÉU

O FUTURO É FEITO AQUI E AGORA

EQ 13/15 - Lote "C" - Guará II - DF - Tel.: 568-1113

EQN 108/308 - Lote "C" - Asa Norte - Tel.: 273-5018 - 274-1311

## Cooperativa Educacional



COOPALMARES

A única cooperativa educacional do Brasil

QE 07 - Altos do Bem Bom -

Fones: 567-0377 e 274-6800

# QUILOMBO DOS PALMARES

Pré-vestibular (Manhã, tarde e noite)

2º Grau (Manhã)

Programação e Análise de Sistemas, e Língua Russa (Noite)

# Particulares lutam por áreas especiais

Existem no Guará, 17 áreas especiais destinadas à rede escolar ainda sem ocupação. Ao mesmo tempo, um grande número de escolas particulares, algumas com mais de 10 anos de funcionamento, funcionando precariamente em residências.

Muitas foram as solicitações junto à Secretaria de Educação e Cultura, à Terracap e ao próprio governador, para que parte destes terrenos sejam licitados entre as escolas particulares que não estão localizadas em áreas especiais.

A última justificativa pelo não atendimento à reivindicação foi dada pelo Cel. Emy, superintendente da Terracap. Segundo ele, as áreas especiais destinam "a expansão futura da rede oficial do Guará".

Segundo os cálculos da própria Fundação Educacional, a rede oficial está capa-

citada para atender a clientela do Guará em cinco anos no mínimo, mesmo considerando as projeções de crescimento da cidade para este período. Mesmo assim, a necessidade de se criar novas salas de aula seria muito pequena.

Enquanto isso, já foi verificado o caso de escolas que conseguiram comprar áreas especiais no Guará sem participarem de licitações. Algumas delas sob o argumento de que são filantrópicas, mesmo tendo pouquíssimos alunos na condição de bolsistas.

Os proprietários de escolas particulares no Guará já desistiram de fazer tal solicitação ao atual governo e preferem esperar que o próximo tenha mais sensibilidade para o problema.

Transporte Escolar



## TRANSBELTRÃO

Do Guará I e II para a W/5 Sul.  
Segurança total para o seu filho  
QI 20 - Lote C - Área Especial - Guará I - Fone: 568-2128

## Livraria Triunfo

Compare nossos preços com outras livrarias  
QE 07 - Bl. C - sala 11 - Altos do Bem Bom  
Fone: 568-5237

Descontos de 15% em todo o material escolar e didático, ou em 30 dias sem juros.

# Só-Baby creche

A SÓ-BABY CRECHE é o melhor ambiente para o seu filho, depois da sua casa. Além de instalações seguras, higiênicas e confortáveis, a SÓ-BABY conta com profissionais especializados no cuidado e assistência à criança. Tudo isso é complementado com muito carinho, para que a criança receba durante sua permanência na creche o mesmo que é dedicado a ela em casa.

A SÓ-BABY mantém os pais constantemente atualizados sobre tudo o que acontece com seus filhos na creche, através de um diário onde são relacionados os aspectos físicos, emocionais e sociais durante sua permanência na creche. Assim, os pais podem acompanhar com mais segurança o desenvolvimento dos seus filhos.

E tudo isso com a menor mensalidade do Guará.

Venha conhecer o ambiente aconchegante da SÓ-BABY CRECHE. Você e seu filho vão gostar.

A SÓ-BABY mantém vários convênios.

A SÓ-BABY funciona das 07:00 às 19:00 horas.

## O segundo lar para o seu filho

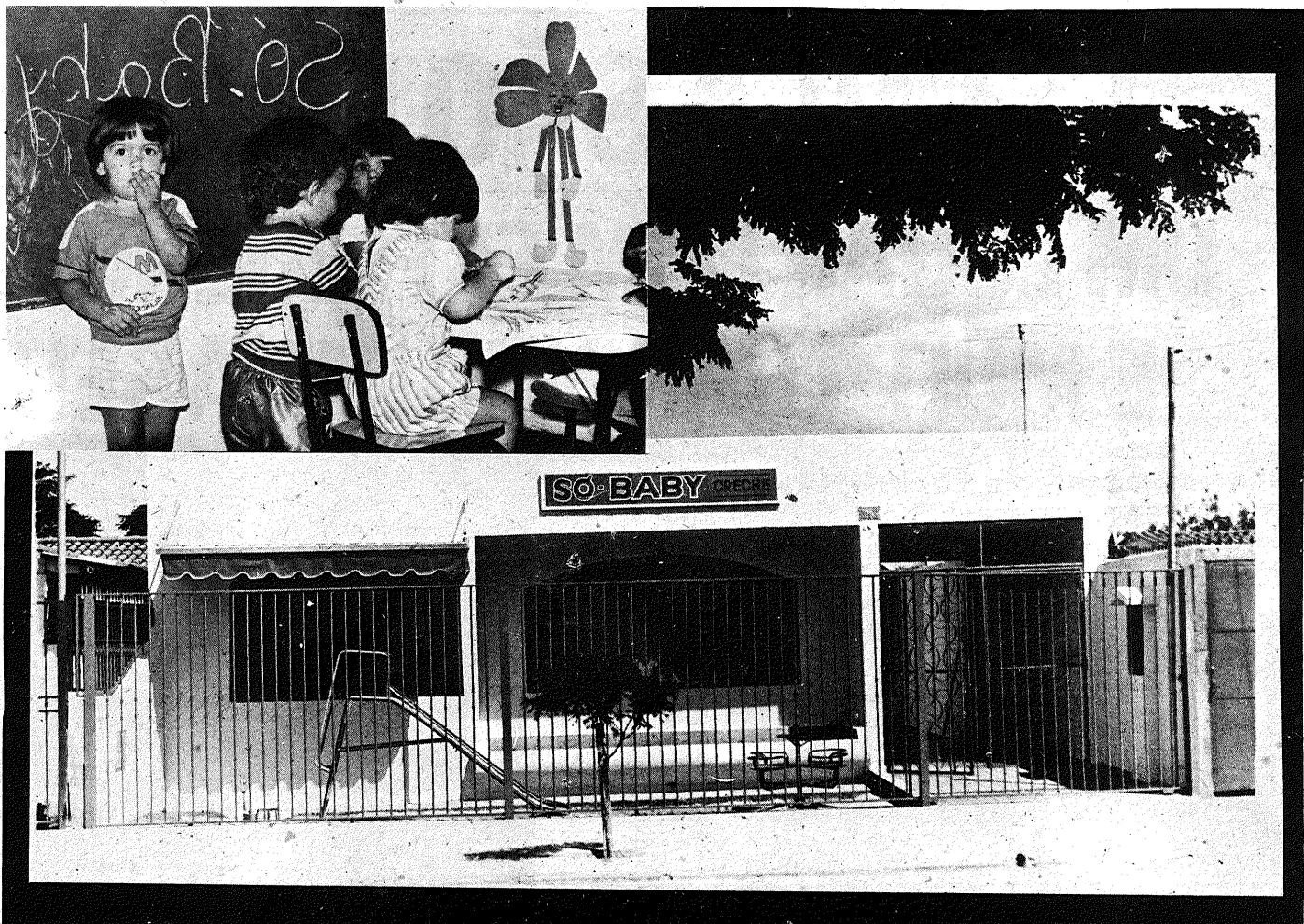

QI 02 Conjunto U casa 115 - Fone: 568.2286



# Rede oficial

As aulas da rede oficial vão ser iniciadas no dia 25 de fevereiro. As matrículas somente poderão ser efetuadas na escola mais próxima onde reside o aluno. Na tabela abaixo, o nome e endereço das escolas, o nome da diretora e as séries que atende:

ESCOLA	LÓCAL DE ATENDIMENTO	SÉRIES	DIRETOR(A)
E. C. P. Guará QE 38	Quadra 38	Pré, 1º e 2º Grau e Supletivo	Jerusa Silva
E. Classe 01 QI 1/3	QI/QE 1, 3 e 5	Pré, 1ª a 4ª série do I Grau	Marli Oliveira
E. Classe 02 QE/04	QI/QE 2, 4, 6, 12, 14 e 16	Pré, Ens. Especial, I Grau e Supletivo	Diná Araújo
E. Classe 03 QE 07	QI/QE 7, 9 e 11	Pré, Ensino Especial, I Grau	Jovina Oliveira
E. Classe 04 QE 20	QI 12, 14 e 16	1ª e 2ª série do I Grau e Ensino Especial	Lenita Antunes
E. Classe 05 QE 20	QI/QE 16, 20 e 22	Pré, E. Especial, Supletivo e I Grau	Celeste Matos
E. Classe 06 EQ 24/26	QE 24, 26 e S. Wolf	Pré, E. Especial e I Grau	Eunice Silva
La Salle M. SpW	MSPW	Pré, E. Especial e I Grau	Maria das Graças
C. Ensino 01 QE 04	QI/QE 4, 6, 8 e 10	I Grau e Supletivo III	Maria José
C. Ensino 04 QE 12	QI/QE 12, 14, 16, 18, 20 e 22	Pré e I Grau	Virgínia Brandão
C. Ensino 05 EQ 32/34	QE 30, 32 e 17	Pré, Ens. Especial e 1ª a 6ª série do I Grau	Maria Rosa
C. Ensino 07 EQ 28/30	QE 28/30, 26 e Sarg. Wolff	1ª a 6ª série do I Grau	Leonor Campos
C. Ensino 08 EQ 13/15	QE 13, 15, 24 e 26	1ª a 6ª série do I Grau e Supletivo IV	Abigail Anita
C. Inter 01 QE 07	Q. Ímpares do G. I	Aceleração e 5ª a 8ª série do I Grau	Mariza Silva
C. Ed. 01 EQ 34/36	QE 19, 21, 34 e 36	1ª a 7ª série do I Grau e Supletivo II e III	Deomar Araújo
C. Educacional 13 QE 07	QI/QE 5, 7 e 11	E. Especial, 7ª a 8ª série do I Grau	
C. Educacional 3 EQ 17/19	Guará II	7ª a 8ª série do I Grau e todo II Grau	
C. Educacional 04 QE 09	QI/QE 5 e 9 QE 13 e 15	7ª a 8ª série do I Grau e II Grau	

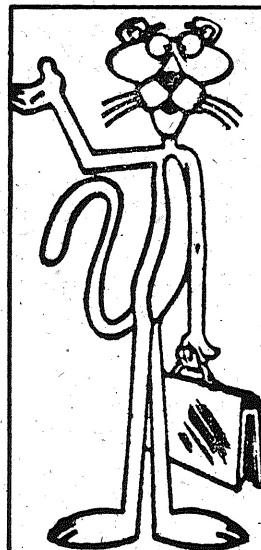

JARDIM DE INFÂNCIA

## A Panterinha

Escola de 1º Grau e Jardim de Infância

Temos: professoras especializadas  
equipamento moderno  
dois parques em área livre com  
muito espaço  
segurança total para seu filho!  
QE 30 - Conj. "I" Casa 40  
Fone: 568-9042

## Jardim de Infância MÔNICA

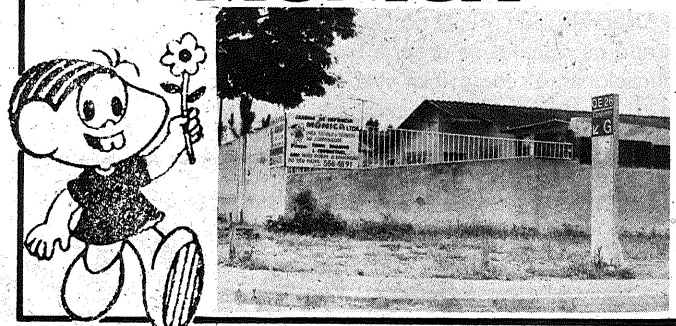

MATERNAL - JARDIM E PRÉ EDUCANDO COM AMOR

POUPE TEMPO, DINHEIRO E COMBUSTÍVEL  
MAS NÃO POUPE A EDUCAÇÃO DO  
SEU FILHO

QE-26 conj. G casa 2 fone: 568-4891

# ESCOLA SÃO FRANCISCO

## UM LUGAR COM EXPERIÊNCIA, ENSINO E MUITO CARINHO PARA SEU FILHO.

- Instalações apropriadas para cada faixa etária. As crianças de 1º grau ficam completamente separadas das crianças menores. Isso garante um desenvolvimento social e educacional muito melhor.

- O projeto arquitetônico foi especialmente desenvolvido para a área educacional. As salas são do tamanho certo para cada série.

- Assistência médica preventiva.
- Cursos paralelos de judô, ballet e natação.
- A maior área de lazer do Guará (250 m²).
- Transporte exclusivo.
- Professores experientes e habilidosos no trato com as crianças.

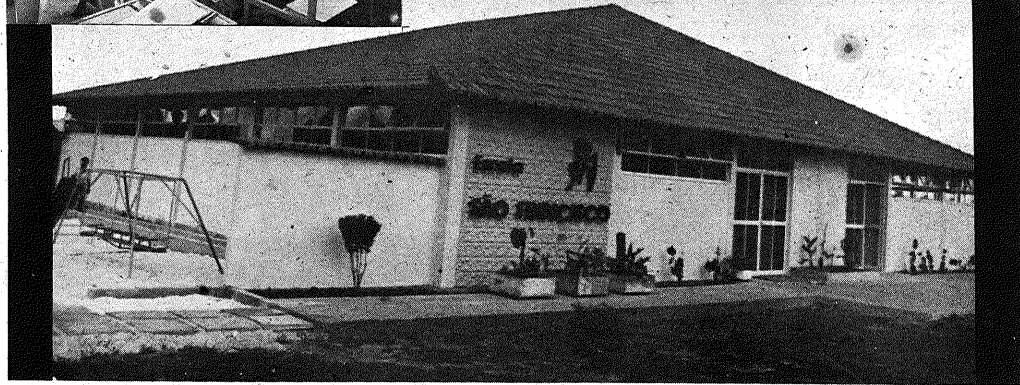

QE 03 - Área Especial B fone: 568-7584





**Sucessão na  
Administração  
Regional**

# KÊNIO MARTINS

## A alternativa técnica

Descentralizar as atividades da Administração Regional, trabalhando diretamente com as lideranças locais, buscando uma sistemática de trabalho baseada em soluções simples, ou seja, formar uma equipe administrativa de baixo para cima, atendendo toda a comunidade indistintamente; agilizar o processo administrativo eliminando a tecnocracia e o desperdício.

Estes são os pontos básicos do programa do candidato a candidato à Administração Regional, Kênio Martins, indicado pela Associação das Donas-de-Casa de Brasília e Associação dos Moradores da QE 38.

Mesmo com a participação direta das lideranças locais nas decisões da Administração, Kênio já tem alguns pontos prioritários a serem executados em sua administração, se indicado Administrador Regional do Guará. Inicialmente, os principais deles são: estímulo ao setor de serviço e comércio; apoio aos micro-empresários; viabilizar a implantação da indústria não-poluente na cidade; melhoramento do padrão de atendimento médico; implantação de bibliotecas públicas; criar novas áreas de lazer e ampliar as atuais; proporcionar a prática de todas as modalidades de esportes para ambos os sexos; estimular a criação de hortas comunitárias; conservação da urbanização; revisão do sistema viário; a construção de uma ciclovia

na linha que dá acesso ao Zoológico e a criação de novas linhas de acesso à cidade. "Todo sistema viário é dinâmico, hoje pode ser bom e amanhã exigir uma reestruturação, como é o caso do atual sistema do Guará", enfatiza o candidato.

"A construção de uma ciclovia na pista que dá acesso ao Zoológico é necessária porque os ciclistas são obrigados a trafegarem na mesma pista dos motoristas e motoqueiros, colocando a sua vida em risco. A implantação de uma ciclovia se faz com pouco dinheiro, face ao seu baixo custo", afirma Kênio. A criação de novas linhas que darão acesso à cidade, vêm desafogar as duas únicas existentes.

Kênio lembra que "os empresários são os principais responsáveis pelo progresso e crescimento sócio-econômico-financeiro da cidade com a oferta de emprego além dos tributos. Aliás eles dão uma dupla contribuição, como pessoa jurídica e como pessoa física, principalmente no pagamento de tributos. Necessário se faz ouvir o empresariado local, no sentido de discutir com o poder público as soluções viáveis para o comércio e serviços, objetivando alcançar um denominador comum com o conseqüente desenvolvimento do setor, além da geração de mais emprego que só vem beneficiar a população. O diálogo será o argumento mais

forte em minha administração. Nunca de imposições e tecnocracia em detrimento das lideranças locais e da comunidade como um todo", faz questão de dizer.

Um outro problema segundo Kênio, que o futuro administrador terá que decidir é com relação a implantação da indústria na cidade, pelo menos a indústria de confecção como sugeriu o JORNAL DO GUARÁ em edições anteriores. "Este segmento industrial é viável para uma cidade como o Guará, porque não é poluente, além de ser mais um gerador de emprego para a comunidade local. O candidato admite que o processo de industrialização é complexo, mas no presente momento "é perfeitamente viável a implantação de indústrias na cidade basicamente a indústria de transformação".

O estímulo à criação de hortas comunitárias é um dos pontos prioritários do programa do candidato, "uma vez que os produtos hortigranjeiros consumidos pela população serão produzidos dentro dos padrões reais, tanto em termos higiênicos quanto a isenção total de agrotóxico, além do baixo custo de produção".

### SAÚDE/EDUCAÇÃO E LAZER

O melhoramento do padrão de atendimento médico nos postos de saúde da cidade é um ponto que o candidato, se indicado administrador regional, pretende solucionar inicialmente. "Prendemos construir um Pronto-So-

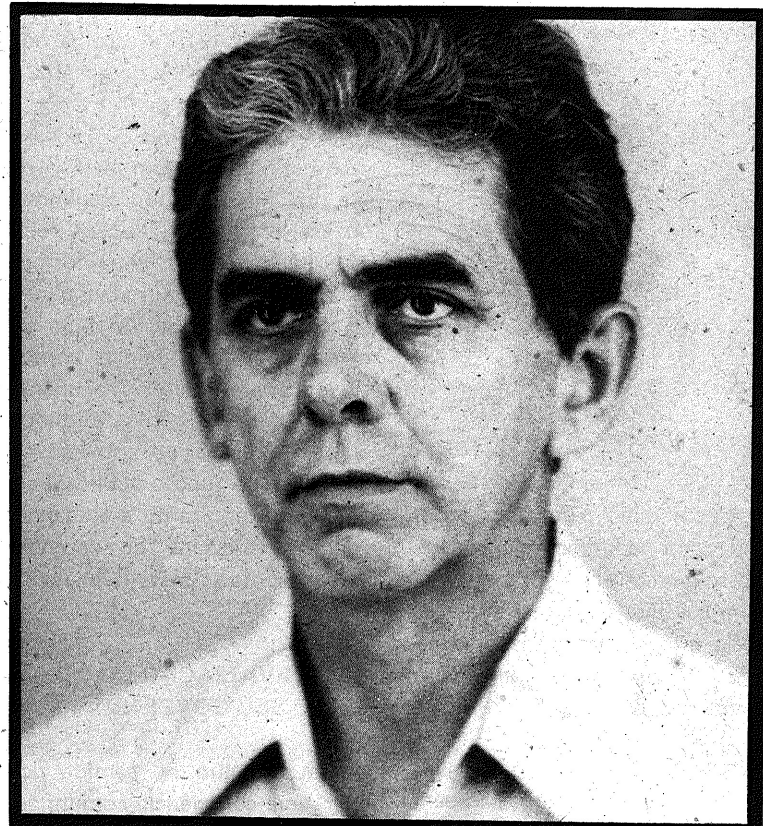

corro e uma Maternidade para a cidade", planeja ele.

Na área da educação, Kênio diz que vai atender as reivindicações da comunidade jovem, "que é constituída de mais de 60% da população da cidade, que hoje é de 120 mil e dentro de mais 5 anos será de 200 mil habitantes".

"Uma de nossas idéias é construir duas bibliotecas públicas, uma no Guará I e outra no Guará II, para melhor atender à comunidade", afirma. Quanto à área de lazer, ele pretende ampliar as atuais e criar novas áreas onde for necessário, uma vez que a cidade é muito carente neste setor. A construção de quadras esportivas para todas as modali-

dades e atender ambos os sexos, deve ser prioritário, para evitar que o jovem deixe de praticar uma ação necessária para se preocupar com pichações e outras atividades inadequadas.

A preservação da urbanização é um outro ponto que consta do programa do candidato. Para ele, é necessário que se estimule a comunidade preservar a urbanização da cidade. "Vamos até criar este lema: Uma Cidade Limpa para um Povo Educado", sugere. Por não ser político, e sim técnico, o candidato acha que essa situação não vai atrapalhar a sua virtual nomeação para Administrador Regional, "porque assim como todos sabem um pouco de futebol, a mesma coisa é com relação à política e à economia".

**THAIS**



**Imobiliária**

Antes de comprar, vender ou alugar o seu imóvel no Guará consulte a Thais

**Qe 07 Bloco C s/108**

**Fones: 568-7638 - 568-2225.**

**RASTÉCNICA**  
ELETRÔNICA LTDA.



**SEMP TOSHIBA**



Consertos de TV e Aparelhos de Som em Geral.

QI 02 - Bloco A - Loja 28 - Guará I - DF - Fones: 567-3048 568-3375



**Sucessão na  
Administração  
Regional**

# Brandes admite:

# “Candidato se o povo quiser”



— Se a comunidade do Guará entender que fiz um bom trabalho como administrador e que posso dar continuidade a esse trabalho, e que posso até oferecer mais, e logicamente desejar a minha permanência, aceitarei com muita alegria pois gosto muito daqui.

Com esta declaração, Francisco Brandes admite que também é candidato à Administração Regional, embora se mantenha reservadamente sem admitir que a postulação seja pessoal. Ele faz questão de ressaltar que a sua candidatura somente vai acontecer “se esta for a vontade do povo”.

Antes de qualquer postulação e qualquer movimento no sentido de se promover a escolha do próximo administrador é necessário que se conheça o próximo governador. A função de administrador regional é um cargo de confiança do governador e cabe a ele escolher os seus auxiliares, ou então os métodos de escolha desses auxiliares, afirma Brandes, numa alusão às eleições que estão sendo promovidos em algu-

mas satélites para a escolha do administrador antes do governador.

Brandes se coloca à disposição inclusive para um plebiscito “se este for o método escolhido ou aceito pelo governador” pois seria segundo ele, “uma forma de avaliação do meu trabalho pela comunidade”. Se for simplesmente convidado pelo próximo governador ele também aceitará a indicação, mesmo admitindo que pode receber um convite para uma outra função pública. Para ele, o importante é ajudar a consolidar a cidade “que aprendi a amar como se fosse minha terra natal”.

### AVALIAÇÃO DO SEU GOVERNO

Um trabalho no sentido de criar uma consciência comunitária e levar a comunidade a uma co-participação nos destinos da cidade, foi para Brandes o mais importante realizado pelo seu governo. “Em termos absolutos, o resultado não foi muito grande porque não é um trabalho que aparece a olho nu. Porém, em termos relativos os resultados podem ser considerados interessantes, se lembrarmos do desenvolvimento da participação comunitária neste período”, avalia.

— Inclusive as obras físicas que realizamos visaram atingir esses objetivos, ou seja, reformas de praças, construção de minicentros esportivos, a feira livre, locais onde as pessoas pudessem se encontrar pela participação comunitária.

Brandes considera o ano de 85 o mais importante para a comunidade do Guará em termos de estrutura física, pois será a consolidação das principais obras do meu governo”. Estas obras são a conclusão do porque do CAVE, com a construção do ginásio coberto, da piscina olímpica, do bosque, da reforma do estádio e do kartódromo; a reformulação do sistema viário, com a correção dos retornos e construção de uma pista do Guará I; ampliação da área geográfica do Guará, com a inclusão do Setor de Indústria; e criação de uma área de clubes.

Mesmo considerando que realizou um bom trabalho na Administração Regional, Francisco Brandes se sente frustrado por não ter realizado algumas que tanto desejou e não conseguiu ou por falta de recursos ou porque os secretários ou o Governador não entenderam como prioridades.

— Gostaria de ter resolvido o problema das lagoas de oxidação, de ter ampliado o espaço para residências de maior porte, ampliado o Setor de Indústria do Guará com a implantação de pequenas indústrias não poluentes, e criado áreas para as escolas que funcionam precariamente. Em termos sociais, gostaria de ter visto a sociedade por inteira cuidando e conservando os bens públicos e participando do que foi criado para o seu conforto. Em termos esportivos, como torcedor, gostaria de ter dado o grito de campeão com o nosso querido C. R. Guará.

Caso seja indicado ou escolhido como o próximo administrador do Guará, a primeira providência de Francisco Brandes será promover uma ampla reforma

administrativa na Administração Regional, com a redivisão física dos espaços e inclusive com a troca de parte de seus auxiliares.

## Samuel quer democratizar

Democratizar as ações da Administração Regional através da criação de um conselho comunitário eleito pela comunidade entre as lideranças locais, que atuará em regime de co-gestão com a Administração, com poderes até para alterar decisões do governo. Este o ponto principal do programa do candidato do PMDB, à Administração Regional, Samuel Santana.

Mesmo com a participação da comunidade nas decisões da Administração Regional, Samuel já tem algumas prioridades a serem realizadas no seu governo, se nomeado Administrador Regional. Em princípio as principais delas são: reestruturação do sistema viário; construção da passarela sob EPTG; retirada das lagoas de oxidação antes do tempo previsto; estímulo ao setor de serviço e comércio e a conseqüente geração de empregos, criação de hortas comunitárias para as famílias de baixa renda; conservação e urbanização, e, sobretudo soluções simples de baixo custo. “Nada de obras faraônicas”, afirma.

Pela proposta do candidato, o administrador atuará como incentivador comunitário, ou seja, levar a comunidade a trabalhar em seu

próprio benefício. Ele não teme inclusive uma falta de consenso inicial na formação do conselho comunitário, em função das diferentes ideologias das lideranças do Guará. “A partir do momento em que oferecermos oportunidades para que as lideranças participem e tenham poder, não tenho dúvida quanto ao engajamento de todos os líderes do Guará. Nós e o governo de Tancredo Neves faremos um governo participativo. Estamos num novo tempo e não podemos deixar que a comunidade fique à margem das decisões dos governantes”, enfatiza o candidato.

O candidato está consciente de que a execução deste programa vai exigir muito mais recursos do que os recursos dotados para o Guará em 1985, cerca de Cr\$ 2,5 bilhões. Ele acredita que o Governo do Distrito Federal e o Governo de Tancredo Neves encontrarão meios de levantar recursos para serem aplicados nas obras prioritárias. Ele diz que disputará a indicação com qualquer outro candidato indicado por outras lideranças, “desde que os outros candidatos tenham programa e propósito de trabalhar pela comunidade”.

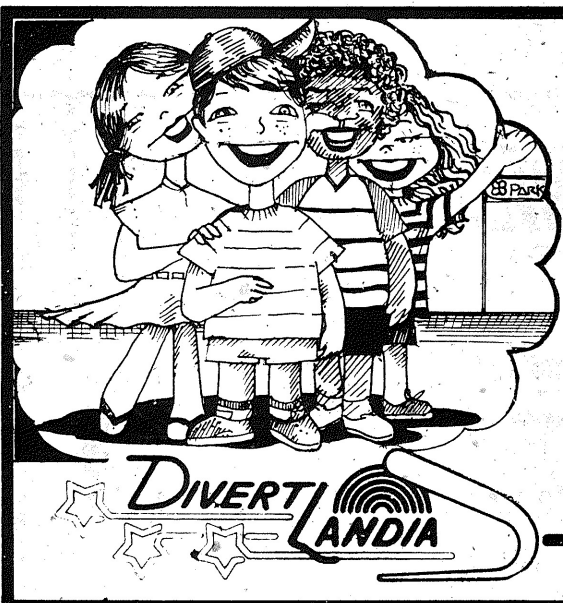

**Patinação no gelo  
cineminha  
brinquedos eletrônicos e  
todo um mundo  
próprio p/ a criança.  
A sua área de lazer do**

**ParkShopping.**  
Fone: 233-0613

No Guará, de segunda a sexta, 20% de desconto.  
No ParkShopping, faça tintura ou reflexo e  
ganhe uma escova.

Cortes - penteados e escova, tintura, reflexos, permanente,  
mechas, descoloração, massagem capilar e facial, manicure e  
depilação, pedicure, maquiagem e limpeza de pele.



QI 11 - Bloco B - Guará I - Fone: 568-2599  
PARKSHOPPING - Fone: 234-1220

# PFL j nasce como o maior partido do Guar

Ao conseguir reunir as principais lideranas comunitrias, os principais empresrios e autoridades da cidade no seu lanamento, o Partido da Frente Liberal - PFL j nasceu como o partido de maior fora no Guar. O PFL foi lanado no dia 23 ltimo na Churrascaria Casa-ro, num acontecimento que reuniu o que pode se chamar de *nata* das lideranas locais e convidados ligados  formao do partido no Distrito Federal.

Coordenada por Manoel de Souza, presidente da Associao Comercial do Guar, e pelo administrador regional Francisco Brandes — que se engajou oficialmente ao PFL aps ter sido liberados politicamente pelo governador Jos Ornellas — a reunio teve as presenas de Osrio Adriano principal articulador da Frente Liberal no DF e amigo pessoal de Aureliano Chaves; Benedito Domingos presidente da Associao Comercial de Taguatinga e ex-administrador regional da satelite; deputado Alcides Lima (Roraima), ex-morador da cidade e ex-goleiro do C.R. Guar; e ainda os principais lderes do PFL no Distrito Federal.

Do Guar, aderiram ao PFL os presidentes do Rotary Clube, Lions Clubes e Lojas Manicas, os diretores e proprietrios dos principais colgios da cidade, como Mau, Projeo, Compacto, Pedacinho do Cu, os principais empresrios da cidade, alm de autoridades ligadas ao administrador Francisco Brandes. Com esta demonstrao de fora, o Partido da Frente Liberal ter, sem dvida, muito peso na indicao do prximo administrador regional, mesmo que o governador indicado seja do PMDB.

Os coordenadores do PFL... guaranaense defendem trs pontos essenciais para o crescimento, progresso e desenvolvimento social, poltico, econmico e cultural do Distrito

Federal: primeiro, a emancipao poltica de Braslia, para que seus habitantes possam eleger pelo voto direto, livre e democrtico seu governador, prefeitos, vereadores, deputados estaduais, federais e senadores. Segundo, que o futuro governador seja um brasiliense conhecedor da atual realidade do DF, tenha experincia poltico-administrativa, seja competente, honesto e com residncia fixa em Braslia desde de sua fundao. Com estas exigncias, as lideranas locais repudiam veementemente os polticos carreiristas e paraquedistas "que o esto querendo governar Braslia, sem ter o mnimo de convivncia e vivncia do dia-a-dia dos brasilienses". Terceiro, que os futuros administradores nomeados pelo prximo governador devero ter os mesmos mritos do governador indicado pelo presidente eleito Tancredo Neves. O administrador de cada satelite pode e deve ser um lder local, que convive e vive o cotidiano da comunidade da satelite.

O coordenador da Frente Liberal no DF, Osrio Adriano, ao discursar, manifestou a esperana de que a autonomia poltica de Braslia seja estabelecida nos primeiros dias da implantao da nova Repblica, que comea no dia 15 de maro com a posse do presidente eleito Tancredo Neves. "O embrio de formao do PFL em todo o Distrito Federal  importante, face  expectativa da emancipao poltica de Braslia. To logo o Presidente Tancredo Neves tome posse na Presidncia da Repblica, ele vai enviar ao Congresso Nacional mensagem propondo emenda constitucional nese sentido", afirmou o empresrio Osrio Adriano, explicando que "justamente neste ano que esta maravilhosa cidade completa seus 25 anos de fundao  o maior presente que a comunidade brasiliense pode receber: poder votar".

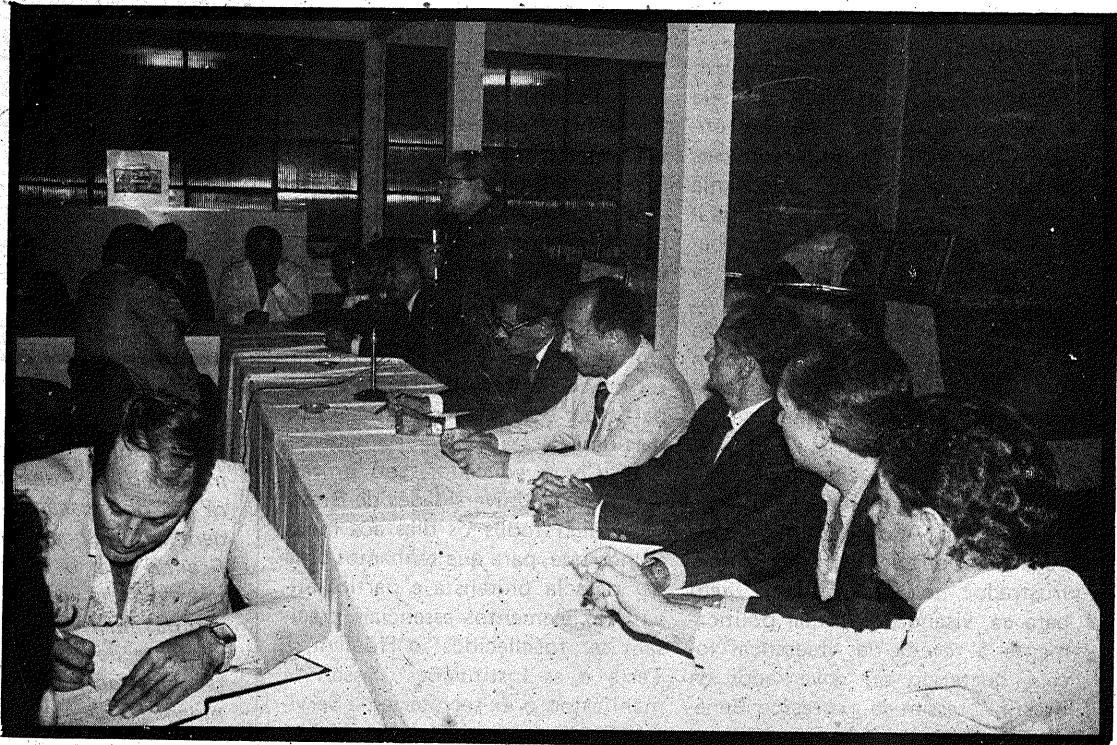

O povo de Braslia pode e deve se preparar para votar e, conjuntamente com as lideranas locais evitar a ao nefasta dos polticos carreiristas e aventureiros, que querem governar a nossa cidade, sem ter o mnimo de conhecimento da atual realidade do Distrito Federal. Vamos ficar atentos para combater estes polticos porque eles no representam a nossa cidade", sentenciou Osrio Adriano, observando que "devemos escolher para governador de Braslia um homem que esteja respirando a poeira do Distrito Federal desde de sua construo e que ainda hoje aqui est, vivendo e convivendo o dia-a-dia de seus habitantes".

## UM NOVO MTIRO

— O povo de Braslia no  uma planta aqutica sem raiz e sua cidade  completa, portanto, precisa votar para celebrar, nesta cidade o seu



Aspecto da reunio de lanamento do PFL, na Churrascaria Casaro.



**A maior e mais completa eltrica do Guar.**

**ELTRICA LARA**

ASSISTNCIA TCNICA LORENZETTI  
CONSERTOS ARNO WALITA DE  
ELETROLUX  
QE 07 - bl. B - Loja 02 — Fone: 567-2073



**Materiais de Construo e Servios Ltda**

A mais nova loja de materiais de construo do Guar — rea Especial - n.4 - lote A — 1 andar — Fones: 568-8374 e 567-2093 — Guar II

**Especializada em PVC, ferro e madeira**



amadurecimento político, econômico, social e cultural. Brasília não é mais uma cidade dormitório", assim se manifestou o professor Francisco Brandes, administrador do Guará, ao se pronunciar no lançamento do PFL, acrescentando que "estas minhas palavras são de fé, esperança e confiança, tanto para a comunidade guaranaense quanto para toda a nação brasileira, neste momento de implantação da nova República".

O administrador do Guará, convidou toda a comunidade guaranaense a formar com as lideranças locais, um mutirão porque "Brasília é uma cidade dádívosa, rica, cheia de conforto, portanto, ela precisa crescer, se desenvolver e ter sua autonomia política. Neste ato político-partidário, eu aproveito a oportunidade para convidar o povo do Guará a se organizar politicamente. Vamos acordar os cidadãos que ainda estão dormindo e não se acordaram com a nova República. O povo guaranaense pode e deve ser uma sociedade participativa".

O presidente eleito, Dr. Tancredo Neves, é o homem certo para o lugar certo. Aqui não tem mais espaço para políticos carreiristas, que, frustrados nos seus Estados, vêm para cá, visando se firmar politicamente à revelia das lideranças locais, querendo ser governador de Brasília", assim se expressou Benedito Augusto Domingos, presidente da Associação Comercial de Taguatinga, ressaltando que "com o Dr. Tancredo Neves, na Presidente da República, Brasília vai ter a sua emancipação política, que há muito tempo as lideranças locais vêm lutando, mas os detentores do poder dominantes inviabilizavam até doer a consciência da comunidade brasiliense. O Dr. Aureliano Chaves é outro homem certo para o lugar certo, ou seja, a Presidência da República, porém, lamentavelmente, a sua candidatura foi atropelada pelos opressores da ditadura".

**"A VEZ DA MULHER"**

— Que democracia é esta? Que liberdade é esta? Como é que é mesmo este liberalismo do PFL? O que queria mesmo dizer àquela imensa faixa exposta na Esplanada dos Ministérios no dia da eleição do Presi-

dente Tancredo Neves com os dizeres "Bom Dia Democracia"? Com estas interrogações a professora Haidée de Souza Neves, guaranaense desde 1969, reclamou da falta de informações a que o povo foi obrigado, enfatizando que "a palavra liberalismo do PFL me chamou atenção e por isso aqui estou, para encontrar uma resposta das perguntas que fiz. Acho que realmente chegou a hora e a vez da mulher guaranaense, brasiliense, enfim a mulher brasileira participa intensivamente da arte política. Os tempos mudaram e o Brasil já é outro, depois da eleição do Presidente Tancredo Neves". Mais uma vez a emancipação política de Brasília foi reivindicada pela professora focalizando que "nunca votei para Presidente da República, assim como milhões de mulheres brasileiras, e agora acredito que vamos votar. Brasília quer votar e votaremos em breve. Convido todas as mulheres do Guará a se filiarem ao PFL e participar decisivamente da política partidária".

— Como educador, sou professor de duas Universidades de Brasília e digo todos os dias aos meus alunos que, para que tenhamos uma democracia pluralista e participativa, três elementos essenciais precisam ser fortalecidos: o Homem, a Terra e as Instituições", assim se manifestou o ex-secretário de Serviços Públicos, José Geraldo Maciel ao falar enaltecendo as palavras da professora Haidée de Souza Neves, adiantando que "só com partidos políticos perenes podemos ter uma democracia consolidada e duradoura, que permita a participação de todos, principalmente da mulher que é peça fundamental na construção de toda a sociedade".

O Deputado Federal Alcides Lima (PFL-RR), ex-atleta do Clube de Regatas do Guará, ao falar de toda a constituição jurídica do PFL tanto a nível nacional quanto estadual é municipal, disse — trago aqui a mensagem de fé, esperança e confiança dos líderes nacionais do PFL a esta comunidade guaranaense, que neste momento se une para participar decisivamente da construção da nova República".

## Governantes identificados com a cidade

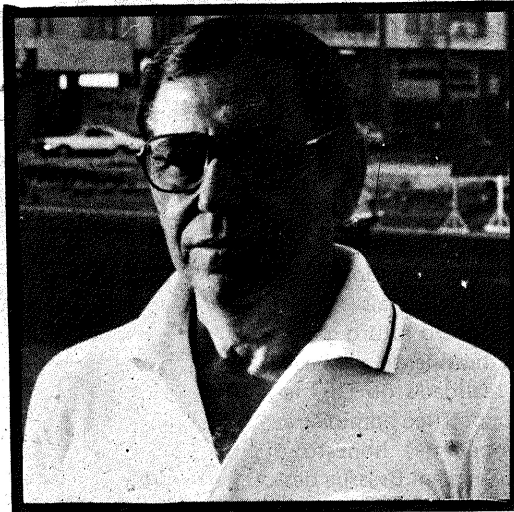

gências das lideranças locais sobre o seu perfil, "sentimos que é um dever nosso cerrar fileiras em torno de um nome que traduza e represente os interesses das lideranças e conseqüentemente da comunidade guaranaense", ressaltou Manoel de Souza, acrescentando que "a autonomia política de Brasília é uma das principais reivindicações da Associação Comercial, apesar de não ser uma entidade política".

Para o Presidente da Associação Comercial, o mandato do governador a ser nomeado pelo presidente eleito Tancredo Neves, tenha um mandato de dois anos, ou seja, um mandato tampão, observando ainda que "o futuro governador pode ser independente de partido político, vai contar com o nosso apoio, desde que seja um homem de Brasília, que esteja a par de toda realidade do Distrito Federal e as cidades satélites".

— "Pretendemos influir na nomeação do governador e também no processo seletivo de indicação do Administrador Regional do Guará". A observação é de Manoel de Souza, Presidente da Associação Comercial do Guará, justificando que o lançamento da Frente Liberal nesta cidade, vem em muito facilitar a participação das lideranças locais, neste processo tão importante de escolha dos futuros dirigentes dos destinos tanto dos brasilienses quanto da comunidade guaranaense.

— O processo democrático que se avizinha com a implantação da Nova República, vem em muito viabilizar o nosso engajamento de forma natural, uma vez que nos dá opções de escolher aquele que se apresentar com o melhor perfil para tão importante cargo que é o de administrador", enfatizou Manoel de Souza, ressaltando que "os objetivos da Frente Liberal se identificam plenamente com os das lideranças locais".

Quando a formação do diretório municipal do PFL no Guará, Manoel de Souza, disse que até o final de fevereiro, serão escolhidos seus membros e, conseqüentemente, o seu presidente. Ele admitiu que "a Frente Liberal será provavelmente o partido político de maior expressão política em todo Distrito Federal, uma vez que é um partido de todas as classes, formando assim uma junção do povo com dirigentes representativos, preocupados com o futuro de Brasília e do resto do País.

Para ele, a filiação partidária "é um dever não só cívico como de cidadão comum de qualquer integrante da comunidade guaranaense". E mais: "ainda há muitos pontos a serem definidos e brevemente teremos oportunidade de definir o nosso melhor representante para Administrador Regional". Os candidatos a administração do Guará, já têm conhecimento das exi-

O Presidente da Associação Comercial, destacou a importância e decisão do Vice-Presidente Aureliano Chaves, do Senador Marco Maciel, do Governador Roberto Magalhães de Pernambuco e muitos outros, na formação do PFL, que "são homens de idoneidade moral e competência comprovadas perante a nação, e tiveram coragem de se exporem e lutarem por idéias condignas para toda a nação com um final feliz". E adiantou "a nossa adesão ao PFL é uma identificação com os ideais destes líderes, assim como coragem, exemplo de dignidade, coerência e respeito a estes mesmos ideais, que vêm plenamente trazer o desenvolvimento, progresso econômico, político, social e cultural tanto para a comunidade guaranaense quanto para toda a nação brasileira".

**ENERGIA SOLAR COM ESSE**

Instale um Sistema de Aquecimento Solar na sua casa ou empresa. E aqueça sua economia. Consulte a ESSE.

**esse** Engenharia de Serviços e Sistemas Energéticos Indústria e Comércio Ltda. IAS - Quadra 06 - Nº 120 Fone: 233-5888 - Brasília-DF

**Supermercados BARATÃO**

mais completo com a seção de carnes

Economize e abasteça sua despensa. Além do melhor e maior sacolão de frutas e verduras do Guará.

Todo dia é dia de oferta. Mais de 20 produtos em constante oferta.

No Baratão agora é pra valer. É tudo mais barato mesmo. E fica ali na QI 07 do Guará I - Fone: 568-7413.



# Briga pelas chcaras

Se o GDF pensava que tinha resolvido definitivamente o problema da Vila Unio com a remoo dos favelados para a QE 38 acabou se enganando. Um outro problema est surgindo com a demarcao das chcaras aos que comprovadamente tinham atividades agrcolas ou hortigranjeiras no local. A maioria dos chacareiros est descontente com a diviso das chcaras e acusa a Administrao Regional de prejudicar alguns e favorecer outros.

Segundo os chacareiros que se sentem prejudicados, o jogo de empurra entre a Administrao Regional e a Fundao Zoobotnica, est aumentando a tenso na rea demarcada. Segundo eles, quando vo buscar informao na Administrao Regional, esta manda para a Fundao Zoobotnica, que por sua vez diz que as decises a serem tomadas sobre as divergncias na rea  de nica e exclusiva competncia do Administrador Regional.

— "Ficam neste jogo de empurra para l e para c, se tornando tudo numa verdadeira baguna", desabafa Dilse Soares Ferreira, alertando que "se as autoridades no decidirem por um caminho que atenda tanto os chacareiros veteranos quanto os penetras

que chegaram agora, poder haver at um derramamento de sangue nesta guerra rural".

## FOME E MISRIA

O drama maior  de Maria das Graas, que perdeu todo seu terreno original com benfeitorias, mais de 100 ps de caf carregados de frutos, alm de uma srie de fruteiras, plantaoes de milho, arroz e at plantas medicinais, para o chacareiro Luiz Paulino, que segundo ela,  afilhado poltico do Administrador Regional.

Ela est desesperada por vrios motivos: primeiro, Luiz Paulino no quer indenizar as benfeitorias; segundo, vai para um lugar que no produz nada, e, por ltimo, o mais grave e angustiante,  que todo o sustento dos seus seis filhos  tirado do prprio stio. "Sou viua, no tenho outro meio de sobrevivncia, seno deste stio. O Administrador Regional, com esta deciso, est tirando o po da boca de seis crianas, que no tm nada a ver com os seus interesses polticos", desabafa Maria das Graas, denunciando que "um tal de Assis, fiscal da Administrao Regional, recebeu trs porcos do Luiz Paulino, para tomar o meu stio, j que  um

dos melhores em toda rea de conflito".

Em termos de benfeitorias, o stio de Maria das Graas realmente  uma das melhores chcaras do local. Luiz Paulino diz que at o final do ms vai cercar o que era dela, anexando-o ao dele, j que tem ordem da Administrao Regional e da Fundao Zoobotnica. Com aquisio do stio de Maria das Graas, ele acredita que a sua chcara ficar sendo uma das melhores.

Outra que est em desespero, idntico a Maria das Graas,  Antnia Alves Costa, que teve de entregar sua chcara com benfeitorias, sem indenizao, ao seu vizinho, que no quer nem citar o nome, alegando estar indignada com ele e com as autoridades "que tomaram o po da boca dos sete filhos", j que o marido trabalha de segunda a domingo e s ganha um salrio mnimo. "Nunca vi tanta violncia como estou vendo, na demarcao destes lotes. Isso  uma guerra fria contra os pobres", reclama Antnia.

O chacareiro Patrocnio de Oliveira Matos, disse que esto querendo tomar uma parte de sua chcara original, mas isso no vai acontecer. "na hora de ceder um pedao de minha terra para o tal de Francisco, que che-

gou h dois anos aqui e eu estou h mais de 16 anos, sinceramente no sei o que farei. S mesmo na hora "H"  que o chicote desce", ameaa ele.

Os chacareiros que se sentem prejudicados, se recusam a citar o nome do presidente da Associao da Vila Unio, alegando que "aquele sujeito  um "puxa-saco" e "picareta" dos fiscais da Administrao Regional. Se ele vir aqui vamos linch-lo", denunciaram as trs mulheres.

Na realidade, segundo os reclamantes, apenas 32 pessoas moram efetivamente l h mais de 23 anos. Os 60 nomes cadastrados segundo eles, so ricos e afilhados polticos do Administrador Regional, vindos do Gama, Plano Piloto e outras cidades satlites".

## BRANDES DIZ QUE HSTRIA  OUTRA

— Est tudo sendo feito legalmente e da forma mais justa possvel. A relao dos chacareiros foi levantada pela Fundao Zoobotnica e pelo GEPAF — Grupo Especial para o Assentamento de Favelas e Invases. Nem conheo a maioria dos chacareiros e muito menos tenho afilhado poltico beneficiado — defende-se o Ad-

ministrador Francisco Brandes, explicando que todos os que receberam as chcaras comprovadamente moravam l antes.

Segundo Brandes, realmente mdicos, advogados foram beneficiados, "mas que tinham direito, uma vez que tinham a posse da chcara. Estes que esto reclamando no entendem que o projeto de distribuio das chcaras no  somente para beneficiar os pobres. Ns no podemos retirar um mdico que tm uma chcara na Vila Unio h mais de 15 anos para colocar um pobre. Mesmo porque, este mdico ou qualquer outra pessoa tem o direito assegurado pela justca", afirma.

Quanto s acusaoes de favorecer Luiz Paulino, Brandes assegura que nem o conhece mas sabe que ele j cultivava 2/3 da chcara que divide com Maria das Graas. E informa ainda que vai limpar as chcaras e construir os barracos dos que no podem faz-lo. E pergunta: "que interesse eu tenho por exemplo em ajudar a prpria Maria das Graas que est me acusando? Estou procurando ajudar a todos indistintamente, sem favorecer quem quer que seja, sem qualquer interesse que no o de apenas resolver o problema.

## Servio

### MAGNO Escapamentos



COLOCAO E REVISO  
GRTIS

QE 24 - BLA - L7

### OFICINA PEREIRA



ESPECIALIZADO  
LANTERNAGEM E  
PINTURA

rea Especial 2-A Conj. B  
Fone: 568 6160 (Residncia)

### AUTO MECNICA SKORPIOS

Mecnica,  
Lanternagem  
e Pinturas

rea Especial 2-A - Cj. "D" - Lote 2  
Guar II - Tel. 567-2413

### LIGHT AUTO ELTRICA

Servios Tcnicos de Socorro em qualquer local. O maior estoque em Autopeas. Completo Servio para Autos: pneus - balanceamentos - escapamentos - regulagem eletrnica.

SCLRN 707 - Bloco A - Loja 51  
e 3 Avenida - Lote 1.440-A

rea Especial 2-A - conj. B lote 4  
fones: 568-7560 e 567-3855

### Auto Peas Parente

Peas em geral e servios mecnicos e auto-eltricos, carga de baterias

QE 34 - Bl. A - Loja — Fone: 568 6269

### BW Auto Peas

Tudo para seu carro com servios mecnicos e eltricos



Regulagem completa de motor com 20% de desconto.

QI 06 - Bloco A - Loja 16 — Fone: 567-5044

## ESQUADRIAS

### SQUADRIAS METLICAS SUL AMERICA LTDA.

Aberta aos sbados at s 17 horas.

Os autos produtos metalrgicos no  mais tabu. J temos uma loja no Guar  sua disposio com vrios artigos do ramo metaln, tubo, chapa dobrada, ferro chato, cantoneira, eletrodo, disco, pistola para pintura, lixas, ferro, zarco, tiner, parafusos, fechaduras, dobradias, cavaletes e vrios outros artigos ligados ao ramo. Tudo financiado em at 24 meses sem entrada.

rea Especial 2-A - Conjunto "G" Lote 8 - Telefone: 567-8022





# Feirantes no querem os camels

Os feirantes instalados na feira livre do Guar esto protestando contra a anunciada legalizao das atividades dos camels que atuam proximo a eles. Segundo os feirantes, a Administrao Regional est cadastrando os camels que se instalaram nas entradas da feira para depois permitir que eles continuem no local sem serem importunados pelos fiscais e pelos proprios feirantes.

Como os produtos dos camels so praticamente todos encontrados nas bancas da feira, os feirantes no aceitam o comercio paralelo, sob a alegao de que os camels alem de estarem estrategicamente bem localizados, podem vender mais barato porque no pagam impostos, taxas e vendem produtos de qualidade inferior.

A Administrao Regional por seu lado afirma que o cadastramento dos camels servir apenas para enquadr-los no decreto assinado pelo governador Jos Ornellas e isto no quer dizer que eles vo ficar onde esto.

Por via das duvidas, o presidente do Sindicato dos Feirantes do Distrito Federal, Jos Cardoso, est pressionando a Administrao no sentido de retirar os camels de perto da feira. Segundo ele, a atividade ilegal est prejudicando as vendas dos feirantes, principalmente nesta epoca em que o comprador est procuran-

do pelos camels na feira do Guar, afirma que "Na verdade o que estamos fazendo  cadastrar os camels para enquadr-los no projeto do GDF. Posteriormente  que vamos definir o local e dias que eles podem comercializar os seus produtos". Francisco Brandes salientou ainda que "isto no quer dizer que eles vo ficar onde esto".

Para Brandes, a expulso dos ambulantes da feira do Guar, alem de gerar um problema social de dimenso desagradvel, no pode ser com fora policial, "no posso tomar uma atitude drastica, por exemplo, expulsando os camels atravs da polcia, porque alem de provocar um problema social, alguns lderes aproveitam a situao para faturar politicamente, sem se importarem com a causa em si, ressaltou Francisco Brandes, acrescentando que "se fizer isto, tenho certeza que toda imprensa ser mobilizada contra minha atitude".

Por outro lado, a Administrao Regional no vai deixar que os ambulantes pratiquem o comercio ilegal, "no podemos permitir que os camels atuem livremente, porque neste caso estaramos estimulando o comercio clandestino", enfatizou Francisco Brandes, explicando que "o comercio ilegal prejudica o instalado legalmente e o proprio GDF que deixa de arrecadar os tributos".



## APENAS CADASTRAMENTO

O administrador regional Francisco Brandes, falando sobre a preocupao e insatisfao dos feirantes, com relao a existncia do comercio paralelo, pratica-

do comprar o mais barato e no o de melhor qualidade.

— Enquanto os feirantes somente podem comercializar os seus produtos nos finais de semana, os camels esto atuando livremente, sem qualquer proibio da Administrao Regional — reclama Jos Cardoso, que denuncia ainda a convivncia dos fiscais que "no procuram coibir comercio paralelo  feira".

Para Jos Cardoso, a legalizao da atividade do camel  um estmulo  sonegao de impostos, de taxas e  extremamente prejudicial a quem est livremente instalado.

De acordo com Jos Cardoso, a lei que estabelece o exerccio legal da atividade do vendedor ambulante, determina que, "o comercio ambulante pode e deve ser praticado de 50 em 50 metros entre a classe, ou seja, de um grupo de camel para outro, desde que comercializem os mesmos produtos". "No Guar est acontecendo o contrrio, os camels esto junto com os comerciantes que tm alvar de funcionamento, isto , os legalizados, e assim que foi inaugurada a feira livre do Guar, o Administrador Regional garantiu que no iria credenciar os camels al. E mais: o Sindicato pleiteou a plantao daquele gramado e do estacionamento ao lado, para evitar o comercio ilegal, mas nada adiantou".

**A NACIONAL CROSS**

Mais garantia para voc.  
Estoque de peas originais CALOI  
Atendimento especializado

QE 24 - Bl. "A" Loja 27 - Guar II  
Tel. 567-1357

**CARTRIO**

**CARTRIO Itamar Barreto**

Escrituras — Procuraes — Rec. Firms — Autenticaes — Nascimentos — bitos — Casamentos.

QI 12 - Bl. A - Loja 04 — Fone: 568-3200.

**Datilografia APACHE**

Mquinas Manuais Eltricas

No cobramos matrculas  
Material gratuito

QE 07 - Galeria Cine Karim  
Fone: 568-5920

**DISTRIBUIDORAS — BEBIDAS**

**Distribuidora CAETANO**

Distribuidora Exclusiva de Produtos

Cervejas - Refrigerantes - Cnopp

PREO DE ATACADO

rea Especial 2-A - Conj. "A"  
Fone: 568-7186

**Chiquinho's**

Cabelereiros

SALO UNISSEX

Cortes atuais, escovas, permanentes, massagem capilar e facial, tinturas, reflexos, manicure e pedicure.

QE 30 bl. A loja 30 568-6840

**CINE-FOTO**

**salsicha**

Fotos para documentos  
Chaveiro com foto grtis  
Revele seu filme e escolha o Brinde

QI 06 - Bl. A - Sala 102  
QI 20 - Bl. A - Loja 22

MATRIZ: QI 06 - BLOCO A  
N. 22 - SALA 102

FILIAL: QI 20 - BLOCO A  
LOJA 22 - GUAR I - DF.

**Mon Cherry**

Boutique e Cabelereiros.  
Toda a beleza para os seus cabelos e toda a elegncia para voc.

QE 34 - Bl. A - Loja 22  
Fone: 568-8604.

**DECORAO**

**CASA NOVA**

Decoraes

Fabricao e Reforma de mveis e estofados

QI 9 - Bl. "A" - Loja 10  
**568-9422**  
Guar - DF



# COTIDIANO

Márcio Elison

## NOVA REPÚBLICA

Interessante o comportamento das pessoas quando vislumbram a possibilidade de aparecer, se fazer notar, tornarem-se representantes de uma comunidade que não os elegeu.

Ao sentirem o cheiro do poder, procuram jornais e, se possível, televisão para apresentarem-se como presidentes de tal associação ou de diretório de algum partido, buscando tão somente, assumir cargo de "SACRIFÍCIO" para ajudar o "POVO TÃO SOFRIDO" de nossa cidade.

É chocante, emocionante esse despreendimento. Leva-me a copiosas lágrimas, saber que existem tantas e tão abnegadas pessoas que nada querem para si. Apenas ajudar...

Será que não perceberam que os tempos são outros? Que o novo Presidente do País é outro, com idéias bem diversas e com a firme intenção de eliminar oportunistas e batalhadores em causa própria?

É mediocridade demais!

## URBANIZAÇÃO

Foi preciso bastante calma para se ver o Guará todo urbanizado.

Demorou mas aconteceu. O problema é que demanda conservação e isto não está acontecendo.

Como é Professor, vamos entregar a cidade bonita à nova Administração?

O mato criado em volta do Guará ameaça a segurança dos motoristas como também dos pedestres (assaltos, etc.).

## FEIRA

Vamos continuar batendo na mesma tecla: estacionamento. Estão acabando com as calçadas na parte lateral da feira. Já que existe espaço, porque não regulamentar o estacionamento?

Outra coisa que venho observando: o piso da feira está acabando. Já? É muito novo para se encontrar naquele estado.

## BARES

Está todo mundo "DURO". A crise ninguém mais suporta porém, proliferam bares em todos os pontos da cidade e sempre lotados.

Como explicar?

## Buritizável faz palestra no Guará

Teto-Trabalho e Transporte, alinhando no mesmo grau de igualdade Alimentação-Saúde e Educação é a plataforma de Governo de Osmar de Melo do PMDB-DF, se indicado governador de Brasília pelo Presidente Tancredo Neves. Ele expôs seu programa de governo em palestra/debate no último dia 13, de fevereiro, promovida pela Associação dos Moradores do Guará, na QE 07, Igreja São Paulo Apóstolo.



# MARY

## Cabelereiros

"UM NOVO VISUAL EM SEUS CABELOS"

O melhor atendimento o mais moderno

QE 30 - Bloco B - Sala 109 - Fone: 567-9284

## Serviço

### ELETRDOMÉSTICOS CONSERTOS

**KILOMAQ**

Vendas e assistência técnica.  
Cozinha industrial,  
eletrodoméstico e balança.  
Não cobramos visita  
QE 36 - Bl. "A" Loja 11  
Tel. 568-9243 - Guará II

Especialista em TV a cores, preto e branco, aparelhos de som, eletrodomésticos em geral.  
Atende-se a domicílio

QI 23 - Bl. "A" Loja 30 - Guará II  
Tel. 568-1183

### CURSOS

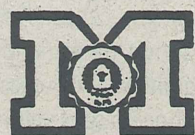

MICHIGAN  
ENGLISH  
COURSE

CULTURA INGLESA

Turmas manhã, tarde e noite

INGLÊS - FRANCÊS

MATEMÁTICA - PORTUGUÊS

QE 07 - Bl. "H" - Fone: 568-5920

VIDRAÇARIA  
PIAUIENSE LTDA

Vidros, Espelhos, Molduras e  
Materias de Construção.  
EQNN 22/24 - Bloco "A" - Sala 107  
Guariroba

QE 36 Bloco "A" Lojas 2 e 6  
Fone: 567-5620

### MERCEARIAS

**Mercearia  
Farias Ltda.**

GRANDE VARIEDADE  
PEQUENOS PREÇOS

Entrega a domicílio

QE 34 - Bloco B - Lojas 10/14

Fones: 568-8215 e 568-6611

### ÓTICAS



O mais variado estoque  
de lentes e armações

Aviamos receitas em 24  
horas, com a precisão que a  
sua visão merece.

QE 07 - Bloco B - Loja 44 -  
Fone: 568-5455

Panificadora  
e confeitaria

**OLINDA**

Bebidas  
mercearia  
lanchonete

Servir bem,  
com qualidade

QE 32 - Bl. A

Loja 22 - 567-6188

### PASSAGENS

passagens  
(ônibus)



Sem sair do Guará, você  
adquire sua passagem para  
qualquer parte do País.

QE 15 - Bl. B - loja 6  
Fone: 568-6023



# GDF prepara festa dos 25 anos de Brasília

Mobilizar e motivar o brasileiro em torno da comemoração da passagem dos 25 anos da fundação de Brasília é a principal preocupação do Governo. José Ornellas na elaboração de eventos para a data. Nas solenidades comemorativas do 25º aniversário da cidade, o governador José Ornellas já terá passado o cargo ao novo governador, mas mesmo assim deixará tudo pronto para que no dia 21 de abril a população brasileira possa comemorar como bem merece a data.

Para José Ornellas, os 25 anos de Brasília vão encontrar seus habitantes motivados e a máquina administrativa da cidade projetada e devidamente programada para celebrar. É uma data importantíssima, de grande significado e que será motivo para um balanço do que foi realizado até hoje, pelo homem do povo aos administradores, que através dos anos, consolidaram uma comunidade tão viva, participante e moderna. Nesses 25 anos, e pela experiência que estou tendo nessa minha passagem pelo Governo do Distrito Federal, os brasileiros criaram um quadro humano que deu sentido e significado aos arcos arquitetônicos e urbanísticos dos criadores da cidade.

Vinte e cinco anos mais tarde, o dia 21 de abril de 1960 pode ser lembrado como uma data profética: naquele dia, enquanto o presidente Juscelino Kubitschek recebia a cidade dos seus construtores (e que era entregue por Israel Pinheiro, Presidente da Companhia Urbanizadora da Nova Capital e que se transformava em primeiro Prefeito do Distrito Federal), começava uma história sem interrupções ou recuos. Tal como Juscelino com o seu otimismo, determinação e espírito pioneiro, previa.

Brasília atravessou todas as crises políticas e econômicas vividas pelo País durante os últimos 25 anos, reagiu a todas as ameaças e formou-se, sempre, na linha do destino traçado pelo seu fundador.

Primeiro, consolidou seu pa-



pel de Capital Federal, sede dos Poderes da República, antifrã das representações diplomatas dos países amigos e de "estuário das aspirações nacionais". Segundo, firmou-se como centro urbano moderno, progressista, que expõe a capacidade criativa do homem brasileiro e seu vigor construtor e empreendedor. Terceiro, confirmou-se seu papel de pólo de desenvolvimento, abrindo à economia nacional regiões de grande potência e estimulando a identificação de riquezas até então desprezadas — ou ainda não consideradas, por falta de tecnologias próprias — como as vastas extensões do cerrado.

## GEOGRAFIA

Brasília encontra-se entre os paralelos de 15 e 30 minutos e 16 graus e 03 minutos sul e os meridianos de 47 graus, 18 minutos e 48 graus e 17 minutos a oeste de Greenwich, situando-se na área central do Brasil, a Sudeste do Estado de Goiás, na Região Centro-Oeste.

Com área de 5.814 km<sup>2</sup>, tem como limites naturais o Rio Descoberto a Oeste e o Rio Preto a Leste, sendo ao Norte e Sul delimitado por linhas secas, que definem com precisão o quadrilátero correspondente.

Os municípios limítrofes são

na sua maioria pertencentes ao Estado de Goiás, apenas o Sudeste limita-se com o município de Unaí, Estado de Minas Gerais. Seu relevo é caracterizado pela presença de áreas aplainadas, com topografia de declives suaves, enquadradas perfeitamente na paisagem do Planalto Central, apresentando altitude média de 1.000 metros, com predominância dos solos tipo Latossolo, de baixa fertilidade natural, mas regulares para o uso da atividade agrícola.

O Distrito Federal em decorrência de seu relevo de altitude acentuada, serve de divisor de águas de três mais importantes bacias fluviais do Brasil: Bacia do Paraná, do São Francisco e do Tocantins, ocorrendo na região denominada Parque das Águas Emendadas, a interação entre aquelas bacias e as que formam o nosso manancial hidrográfico.

A hidrografia apresenta densa rede, com cursos d'água dos rios Paranoá, São Bartolomeu, Descoberto, Preto e Maranhão. A vegetação predominante é o cerrado, caracterizado por formações de árvores e arbustos de porte reduzido, retorcidas, de casco grosso e folhas pergaminosas ou coriáceas, esparsas no terreno. Vale mencionar as formações arbóreas ou arbóreo-arbustivas de flores-

tas, marginais aos cursos d'água e os campos, formações estas constituídas apenas por espécies herbáceas.

As condições climáticas imperantes na área são determinadas pelo clima tropical de savana e temperado chuvoso, com chuvas de verão e seca de inverno bastante definidas. No Distrito Federal, as temperaturas mais baixas ocorrem nos meses de junho e julho, atingindo a média de 17 graus centígrados, as mais elevadas, nos meses de setembro e outubro, oscilam em torno de 21 graus centígrados.

A precipitação pluviométrica anual é muito grande, cerca de 1.700 mm, concentrada, sobretudo, de novembro a março. De abril a setembro, devido à ausência quase total de chuvas, com menos de um por cento de precipitação anual, a umidade relativa do ar sofre uma queda sensível em relação às suas médias anuais, de 68 por cento, atingindo níveis inferiores a vinte e cinco por cento. Nestas ocasiões o déficit de água nos solos é muito grande e as descargas dos rios atingem seus valores mais baixos.

## PÓLO CENTRALIZADOR

O deslocamento do centro de gravidade sócio-político do País para o espaço quase vazio do interior, significou a ocupação real, efetiva e definitiva do Brasil, constituindo-se em fator decisivo de integração nacional. A extensa malha viária implantada, o crescimento substancial do sistema de energia elétrica e a interiorização do sistema nacional de telecomunicações permitiram, a partir de Brasília, a promoção do desenvolvimento sócio-político e sócio-econômico do interior, integrando-o portanto ao contexto nacional.

Por outro lado, a aglutinação de migrantes, proveniente de todo o território nacional possibilitou um sentimento mais característico, mais forte de brasilidade. Por isso Brasília ainda não possui uma marcante característica sócio-cultural, que certamente se

formará a partir da contribuição de representante de todo o País.

Brasília, criada para ter função estritamente político-administrativa; tornou-se gradativamente um importante pólo indutor de desenvolvimento, especialmente para uma vasta área do Centro-Oeste. Seus excelentes sistemas de atendimento social e seus promissores programas econômicos, influenciam vastas áreas do território brasileiro.

Num território de 5.814 km<sup>2</sup>, a população de Brasília vem expressando taxas excepcionais de crescimento: na década de 60, a maior do País; na de 70, só inferior à de Rondônia. No período 80/85, a estimativa de crescimento deve situar entre cinco e seis por cento ao ano. Em 1990, deveremos ultrapassar a 1.900.000 habitantes: quase 400.000 novos moradores, comparativamente a junho de 1984.

Constituído por brasileiros oriundos de todos os quadrantes do País e estruturado pela mais variada composição social e cultural, o Distrito Federal é bem um retrato, melhor que isso, um espelho do Brasil no qual se refletem, de forma bem marcante, as grandes virtudes e, porque não dizer, também as nossas fraquezas e vicissitudes acumuladas ao longo de nossa História e evidenciadas neste quase final de século vinte.

Brasília forma, portanto, uma comunidade socialmente complexa, marcada de contradições, mas que se esforça para elaborar um modelo existencial que também sirva para todo o Brasil. O quadro original que se formou, em consequência de Brasília, numa vasta área de Goiás e Minas Gerais que circunda o Distrito Federal a criar o Programa Especial da Região Geoeconômica de Brasília, com o objetivo de melhor preservar a Nova Capital para o exercício de sua função básica de centro político-administrativo do País, evitando sua prematura saturação, e de estimular o desenvolvimento de sua área periférica.



# Serviço

## FARMÁCIAS

07 a 14/02  
21 a 28/02

Drogaria Fernanda  
Drogaria Novo Horizonte  
Drogaria Melo  
Drogaria Paraná  
Drogaria Droga Lene  
Drogaria Mundial  
Drogaria Horizonte  
Drogaria São Jorge  
Drogaria Minas Rio

PLANTÃO

01 a 07/02  
14 a 21/02

Drogaria Guará  
Drogaria São Tiago  
Drogaria Progresso  
Drogaria Paranoá  
Drogaria Topásio  
Drogaria Minas Droga  
Drogaria Viviane  
Drogaria Drogazam Guará  
Drogaria Santa Isabel

### DROGARIA PARANOÁ

QI 11 - Bloco A - Loja 36 - Guará I  
Fone: 568-1687  
Plantão permanente

### DROGARIA MINAS RIO

Ótimo atendimento a Domicílio  
QE 34 - Bloco B - Loja 02 - Fone: 567-5992

### DROGARIA HORIZONTE

Atende-se a domicílio  
QE 26 - Bloco A - Loja 23 - 568-0323

### DROGARIA VIVIANE

Atende-se a domicílio  
QE 19 - Bloco A - Loja 39 - Fone: 568-6223

### DROGARIA VIENNA

Melhor atendimento em medicamentos e perfumaria.  
QE 34 - Bl. A - Loja 6

### DROGARIA FERNANDA

QI 03 - Bloco B - Loja 11

## Farmácia LORDELLO

MEDICAMENTOS PERFUMARIA  
HOMEOPATIA

Convênios: Caesb e Telebrasil  
QE 07 - Bl. B - Loja 4  
Fone: 568-4290

## DROGARIA PARANÁ



NAS SEMANAS-DE PLANTÃO  
ATENDIMENTO A NOITE TODA

QI 20 conjunto A loja 16  
Fone: 568-7704

## DROGARIA MELO

Aplicações e entregas a domicílio

QI 18 - Bloco A Loja 36 -  
Fone: 567-4804

## DROGARIA N.S. da Lapa

QE 32 - Bloco B - Loja 31 -  
Fone: 567-8599

## Assistência Médica do Guará

QE 15 - Bl. A - Loja 11  
Fone: 567-4656

Convênios: AABR-ASMEC-ASMINTER  
B. BRASIL-BACEN-COBAL-ASFUB  
EMBRAPA-FASSINCRA-SHIS-SERPRO  
e muitos outros.

Ginecologia, Obstetrícia e Pediatria

## DENTISTAS

### MARCIO JOSÉ DE CAMARGOS

08:00 às 12:00 - 14:00 às 21:00 horas  
Clínica Geral - RX - Convênio com a TCB  
QE 19 - Bloco B - Loja 27 - Fone: 568-7912

### JOÃO RENATO FERREIRA

08:00 às 14:45 - 14:00 às 21:00 horas  
Convênios: Cobal e Telebrás  
QE 28 - Bloco B - Loja 2 - Fone: 568-7742

### PAULO TAKETO MIUASAKA

Segunda e Sábado de 07:30 às 11:00 horas  
Terça e Sexta 07:30 às 11:30 e  
13:30 às 20:00 horas  
QI 23 - Bloco A - Loja 9 - Fone: 568-4105

### LUIZ CÂNDIDO BORGES

Cirurgião-Dentista  
CONVÊNIO - ASMISA  
QE 07 - Bl. B - Sala 113/B - 1º andar  
Edifício Itaibu - Guará I - Fone: 568-5455

### Mauro Bardella Júnior

QE 28 - Bloco B - Sobreloja 03  
Fone: 568-0817 - Guará II  
Horas: 7 às 12 e 18 às 22 horas

### Ubaldo Jorge da Cunha

Atendimento de segunda a  
sexta-feira das 8:30 - às 11:30h  
e das 14:30 às 21:00h.

Convênios: Banco Central,  
Banco do Brasil e Serpro.  
QE 26 - Bl. "B" sala 101  
Guará II - Tel. 568-8486

### WAGNER GARCIA VALERIO

Segunda à Sexta 07:00 às 11:00 - 13:00 às  
21:00 horas - Sábados 07:00 às 12:00 horas  
Convênios: Proasme, Cobal, Asmec, Asmic,  
MCom, Sab. Fassincra, Faceb, Geipot  
Petrobrás, EMBRAPA, Cabe, Funcef, Funcep,  
Serpro, Agepol - Patronal  
QE 15 - Bloco B - Loja 10 - Fone: 568-5747

### Mario Uramoto

08 às 12 e 14 às 20 horas

QE 07 - Bloco B S/117  
Fone: 567-7977

## BANCOS

BAMERINDUS DO BRASIL S/A  
QE 20 - Bloco "A" Loja 04  
Fone: 568-5834

BANCO REGIONAL DE BRASÍLIA  
QE 07 - Bloco "B" - Lojas 5/7  
- Fone: 568-2424

CAIXA ECONÔMICA FEDERAL  
QE 20 - Bloco "A" - Lojas 28/36  
Fone: 568-3092  
QE 26 - Bloco "B" - Lojas 19/23  
Fone: 567-2266

## UTILIDADES

### LUZ

Companhia de Elet. de Brasília - CEB  
QI 20 - Bl. A - Fone: 568-2488

### ÁGUA

Companhia de Água e Esgoto - CAESB  
QI 11 - Bl. A - Fone: 568-8953

### TELEFONE

Telebrasil  
QI 02 - Área Especial - Fone: 568-8783

### CORREIOS

QI 02 - Área Especial - Fone: 568-3288  
QE 26 - Bl. B - Fone: 567-2950

### POLÍCIA

4ª Delegacia de Polícia  
AE - Centro Comunal (EQ 15/16)  
- Fone: 568-4260

### SAÚDE

Centro de Saúde nº 3  
QE 06 - AE - Fone: 568-3296

Centro de Saúde nº 4  
QE 23 - AE - Fone: 568-3476

Inspetoria de Saúde  
QE 12 - AE - Fone: 568-7867

INAMPS  
QE 06 - AE - Fone: 567-1300

### SERVIÇO MILITAR

Sede da Adm. Reg. - Fone: 568-2070

### SERVIÇO ELEITORAL

QE 15 - Bl. A - Fone: 567-4067

### ASSISTÊNCIA SOCIAL

Centro de Desenv. Social - CDS  
AE - Centro Comunal (EQ 15/16)  
- Fone: 568-4059

Proteção e Ação Social - PAS  
Sede da Adm. Reg. - Fone: 568-2070

## IGREJAS - TEMPLOS

- IGREJAS E AGREMIações RELIGIOSAS
- Primeira Igreja Batista do Guará - QE-1 AE 568-0317
- Igreja Batista Betel - QE-4 AE 568-7201
- Igreja Presbiteriana - QE-6 AE 568-0692
- Paróquia São Paulo Apóstolo - QE-7 QE 568-1558
- Templo do Amor Universal - AE-8 H 568-7339
- Congregação Cristã no Brasil - QE-11 AE 1
- Grupo de Estudos Espirituais de Brasília - QE-11 AE D 568-0131
- Igreja Assembléia de Deus - QE-11 AE A 568-2607
- Igreja Evangélica Assembléia de Deus - QE-11 AE F 568-2324
- Igreja Presbiteriana Renovada - EQ-13/16 AE 568-2743

## GÁS

### DISTRIBUIÇÃO AUTOMÁTICA DE FEVEREIRO

QUADRAS	SUPER	MINAS
QI/QE 1 e 3	Dia 23	Dia 8
QI/QE 2 e 4	11	26
QI/QE 5 e 7	25	9
QI/QE 6 e 8	13	28
QI/QE 9 e 11	28	13
QI/QE 10	9	25
QI/QE 12 e 14	8	23
QI/QE 16 e 18	2	16
QI/QE 20 e 22	1	15

	SUPER	ONO
QE 13 e 24	8	23
QE 15	12	27
QE 17	18	4
QE 19	20	5
QE 21/36 e 38	22	7
QI 23/25/27 e 31	16	2
QE 26	9	25
QE 28	6	12
QE 30	7	22
QE 32	27	12
QE 34	25	9
QE 36	22	7



SEMPRE O MELHOR  
ATENDIMENTO

Informações - pedido de gás e Assistência  
Técnica: Fones: 233-6159 - 233-1076  
233-0631

**233.1076**



O melhor serviço

Pedidos de gás  
Assistência Técnica e  
Informações: Telefones:

**233-2734 - 233-2133**



MINASGÁS  
A CHAMA QUE SATISFAZ

Gente de casa entra pela  
porta da cozinha

Telefones:  
**233-9055 - 233-2297**



# Kartódromo do Guará agora maior

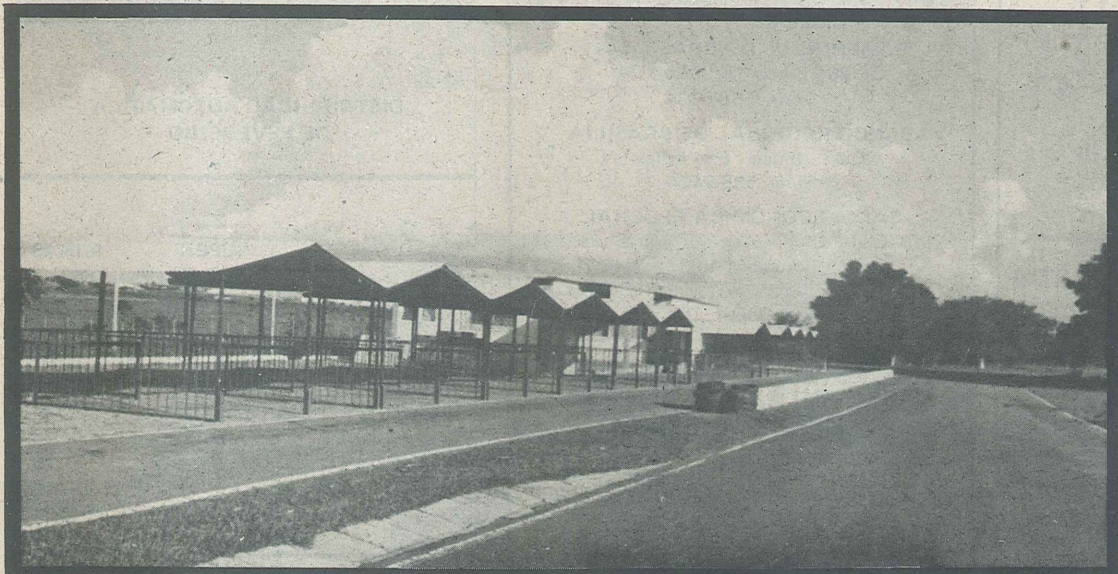

O Kartódromo do Guará, que se constituiu numa das principais opções de lazer do guaraense nos dois últimos anos estará melhor ainda neste ano, após a ampliação de suas instalações promovida pela Administração Regional. Com a reforma foram construídas novas pistas, uma boutique para a venda de produtos de kart e mais 12 boxes, o que vai melhorar o conforto para o público e principalmente para os pilotos. Foram atendidas praticamente todas as reivindicações dos kartistas brasileiros que chegaram a propor a construção de outro kartódromo no Plano Piloto se não fossem feitas as reformas no kartódromo do Guará.

Outra novidade é que o Kartódromo do Guará passa a ser administrado pelo Planalto Kart Clube, numa transferência de responsabilidades semelhante à que foi realizada com o Clube Unidade e Vizinhança do Guará, que agora é administrado pelo Clube de Regatas Guará.

O Kartódromo do complexo do CAVE, com as novas instalações reinauguradas no último dia 1º, será administrado na temporada 85/86 pelo Planalto Kart Clube. Compareceram à solenidade de reinauguração, presidida pelo Administrador Regional Francisco Brandes, autoridades, políticos, o secretário de Administração José Antônio Arocha, representando o Governador José Ornellas, o presidente do Planalto Kart Clube, Armando Garcia Coelho e demais personalidades do mundo empresarial ligadas ao kart, e convidados.

## AS PERSPECTIVAS

Incentivar e dar maior consistência ao esporte kartista, promover o intercâmbio, a união e a convivência entre os clubes e pilotos; uma escola de pilotos; um cuidado todo especial às partes mais importantes das corridas que são: a parte técnica, a cronometragem e o regulamento das corridas; um posto de manutenção; a ampliação das pistas para maior segurança dos pilotos; a realização de campeonatos nacional e regional, além de corridas extras — são as principais metas da nova administração do Kartódromo do Guará no biênio 85/86, que será admi-

nistrado pelo Planalto Kart Clube, presidido pelo empresário Armando Garcia Coelho.

Segundo Garcia Coelho, a idéia agora é conseguir junto ao Governador José Ornellas, uma verba de cerca de Cr\$ 100 milhões de cruzeiros para o prolongamento das pistas é, assim tornar possível a realização de disputas com superkart. "Acreditamos que o Governador José Ornellas, antes do término de seu governo, destine verba para estas obras. Acharmos que o Governador, que muito tem feito pelo esporte brasileiro, facilite esta liberação".

## CALENDÁRIO 85

A temporada 85 do kartismo no Kartódromo do Guará ter duas fases: a preliminar, com início previsto para março, e o campeonato propriamente dito, em agosto. A abertura oficial está prevista para o dia 3 de março com uma corrida nacional "As 3 horas de kart" e na sequência o torneio regional com 5 ou 6 corridas. Já em agosto começa a segunda fase, ou seja, o campeonato brasileiro de kart.

Esse calendário já foi aprovado pela Federação Automobilística do Distrito Federal, que vem contribuindo muito pela reativação do Kartódromo do Guará. Quando do registro do calendário, a Federação solicitou que o Planalto Kart Clube cedesse quatro das 14 corridas ao Brasília Kart Clube, no sentido de promover um intercâmbio entre os clubes e pilotos, evitando assim a concorrência que tanto prejudica a prática do kartismo.

Segundo Márcio Cesar, diretor jurídico do Planalto Kart Clube, com a ampliação do Kartódromo do Guará, os boxes terão capacidade para mais de 24 karts, enquanto antes comportavam apenas quatro. Mesmo assim, ainda não vai comportar todos os karts, principalmente no dia de corridas nacionais. Com a reforma do Kartódromo e a ampliação das pistas, será possível a realização de corridas à noite. Márcio Cesar adiantou que em breve o Administrador do Guará, Francisco Brandes, que vem dando o apoio necessário na reativação do Kartódromo, deverá aprovar o prolongamento das pistas, que dará um maior impulso ao kartismo.

## Como vai ficar o Complexo do CAVE

Ginásio coberto, piscina olímpica, bosque com churrasqueiras, play-ground e outras atrações para o esporte e lazer da população. Embora pareça, isso não é promessa de candidato. Dentro de dois meses o complexo do CAVE será acrescido destas áreas, sendo que a piscina olímpica e o ginásio coberto já tiveram suas construções iniciadas.

Como dispõe o estádio, de quadras cobertas, de campo de futebol amador, do kartódromo e da churrascaria, o CAVE será transformado num completo parque de recreação dentro de dois meses.

A piscina olímpica que será fechada dentro do sub-complexo da churrascaria e do bosque, e será utilizada apenas para competições e treinamentos. A piscina, o bosque e o play-ground será administrado pelo proprietário da churrascaria, que pretende oferecer outras atrações como forma de atrair também os seus clientes.

## O GINÁSIO

O ginásio de esportes também já foi iniciado e a sua conclusão está prevista para o início de abril e terá capacidade para 2 mil pessoas sentadas. Como a verba liberada não foi suficiente para executar todo o projeto, a construção foi dividida em dois módulos: o módulo "A" que compreende toda a estrutura, a cobertura e a quadra para todos os esportes de salão; o módulo "B" é o de suporte, com alojamento, concentração, administração e sanitários, e o seu início depende ainda da suplementação de verbas por parte do GDF. Esta verba entretanto, será liberada brevemente e será destinada do excesso de arrecadação do GDF a ser distribuído entre as administrações regionais.

## Churrascaria CASARÃO

Churrasco      bebidas  
carne de sol      seresta  
tiragosto      e muito mais..

**Ao lado do estádio  
do CAVE**

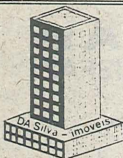

## DA SILVA IMÓVEIS GARANTIDOS

Muita segurança na compra e venda de imóveis do Guará

QE 26 - Bl. "B" Loja 07 - Guará II - Tel. 568-1555 e 567-5599