

Tiragem desta edição:
25 mil exemplares

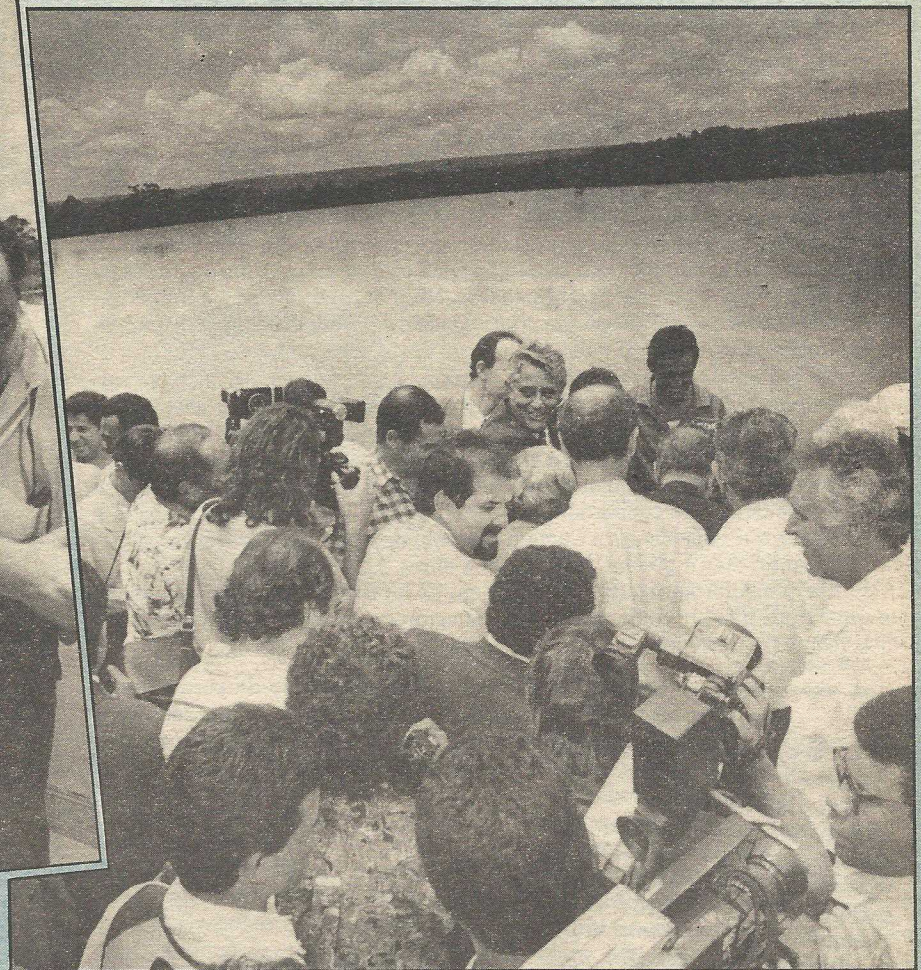

GUARÁ GANHA SEU MAIOR PRESENTE

Acabaram as lagoas!

Com muita festa, o Guará ganhou antecipadamente o seu presente de Natal, e o maior presente de sua história: em solenidade realizada dia 21, o governador Joaquim Roriz, o administrador regional Heleno Carvalho e o presidente da Caesb, Marcos Almeida, abriram a comporta que vai terminar com as lagoas de oxidação. As lagoas, responsáveis pelo mau-cheiro, mosquitos e outros animais que tanto

causaram transtornos à população, não estão recebendo mais o esgoto da cidade, canalizado diretamente para a Usina de Tratamento no Lago Paranoá. A extinção definitiva das três lagoas — duas no Guará e outra no Sof Sul — vai acontecer em três meses, quando estarão aterradas com entulho e a terra do metrô. Reportagem especial nas páginas 19 a 22.

Cidade sofre com abuso das invasões

As grades cercam áreas verdes e as calçadas dos comércios; verdurões aparecem nas áreas residenciais; comerciantes duplicam suas lojas. É o abuso se generalizando no Guará (Págs 6 e 7)

As opções para matricular seu filho no Guará

Chegou a hora de definir sobre a escola do seu filho em 93. Vai continuar na escola particular ou vai mudar para a escola pública? Veja as opções e o calendário, nas páginas 24 a 26.

Heleno garante que realizou o previsto para 92

O administrador regional Heleno Carvalho faz um balanço de 92 e conclui que realizou o que tinha sido previsto, e fala sobre os próximos projetos.

(Pág. 3)

ESPECIAL
FÉRIAS

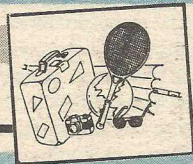

- Os cuidados com a segurança da casa
- Os cuidados com o carro antes da viagem
- As melhores opções para um bom passeio
- Os cuidados com a chuva em casa e no carro

Páginas 12 a 18



POUCAS & BOAS

ALCIR DE SOUZA

92 Ruim

Evai-se 92 com um gostinho amargo de frustração para o brasileiro e particularmente para o brasileiro. Foi um ano de vacas magras para o setor público, reflexo da crise que atingiu o governo collorido. O GDF passou o ano migalhando recursos da União para completar salários de professores, médicos, para urbanizar assentamentos, etc. Por aqui, o nosso administrador Heleno Carvalho teve de usar da criatividade e dos conhecimentos de pioneiro para racionalizar o pouco que recebeu, em obras improponíveis.

Outra grande decepção do ano foi a Câmara Legislativa, muito mais preocupada em defender os maridos e filhos dos deputados criticados por estarem na folha, o jardim da Babilônia de Salviano, fraude nos concursos, vale-refeição para os deputados, cota de postagem e impressos gráficos, mas nada de Lei Orgânica. Se fizermos um balanço do que custa a Câmara para o que produziu até agora não podemos deixar de concordar com os deputados federais Paulo Delgado e Delfim Netto, que consideram a Câmara Distrital do DF perfeitamente dispensável. Nem tanto, mas é preciso fazer alguma coisa.

Enfim, a melhor notícia para o Guarã em 92 foi o início das obras do metrô, que esperamos não abocanhem recursos de setores mais prioritários em 93.

E feliz 93 para todos.

COMÉRCIO

Os shoppings centers apostaram em abrir suas portas aos domingos e acertaram em cheio. O consumidor aproveitou para fazer suas compras e o volume de vendas, no primeiro dia, foi sensacional. O ParkShopping, por exemplo, completamente lotado, recebeu uma verdadeira multidão. Achar uma vaga foi um verdadeiro sufoco. Os empresários adoraram a promoção. Os consumidores e os próprios vendedores também. Afinal, ganharam horas extras dobradas, alimentação e comissões.

CAUHY DE CARONA

O deputado Jorge Cauhy enviou às lideranças da QE 38, 42 e 44 o seguinte telegrama:

"Comunico conquista junto Exmo. Sr. Governador dessa satélite: 1 — asfalto entre QEs 38/42 — Guarã II; Bocas-de-Lobo; 3 — Liberação lotes Setor de Oficinas QE 40; 4 — Liberação 18 lotes comerciais;..." Ou seja, secretários e o Administrador Regional nada fizeram, e ele, o Deputado, é o único que consegue tudo para o Guarã. A continuar com essas besteiras o bem-intencionado Jorge Cauhy não vai ser levado a sério nas próximas eleições.

LOTEAMENTO DA VERGONHA

O Loteamento da Vergonha está se transformando num verdadeiro setor de mansões e o governo Roriz não toma qualquer providência mesmo sabendo que tudo que está sendo feito é irregular. Por isso, por essas e outras é que Brasília nunca foi tão desrespeitada e invadida como neste governo.

FERMACON

A Fermacon, uma tradicional e ampla empresa de comercialização de lajes pré-moldada e materiais de construção, está com nova direção. Foi vendida e os novos proprietários estão fazendo uma revolução. Quem chega lá nota que até o visual mu-

dou. Bem diferente de pouco tempo atrás, a loja está cheia de produtos e, segundo garante a gerência, em breve virão novidades.

STAFF

O ano novo, tudo indica, virá com novidades no que diz respeito ao staff do governo Joaquim Roriz. Estão previstas mudanças no secretariado e nos cargos dos primeiro e segundo escalões. Secretários polivalentes — respondendo por mais de uma secretaria — terão que optar por apenas uma delas. Outras serão remanejadas. Diz-se que ocorrerá o mesmo nas administrações regionais. Tem-se como certo que a República do Pão de Queijo vai fazer indicações.

VISÃO

Tem empresário que ainda não tomou conhecimento do que é um jornal, de poder da informação, enfim, o papel do chamado "quarto poder". Também, diferenciar a parte editorial da comercial de um veículo de comunicação. É lamentável.

Um corretor imobiliário do Guarã intermediou a venda de um box da feira no valor de Cr\$ 300 milhões. E os feirantes não pagam a maioria dos impostos que os outros comerciantes pagam, e até o mês passado nada desonbolavam pela ocupação da feira. O governo, ou seja o povo, é que paga a conta da água, luz e de 15 funcionários mantidos pela Administração Regional somente para a manutenção.

É bom que fique claro que nada temos contra a feira, pelo contrário. A feira do Guarã se transformou no ponto de referência e no cartão postal da cidade, e com certeza é uma das maiores do Brasil. O que sempre questionamos são os privilégios dos feirantes em relação aos outros comerciantes que são massacrados por uma carga injusta de impostos, são impedidos de trabalhar além do horário permitido, e arcam muitas vezes com altos aluguéis, com as contas de água e luz. Enfim, os comerciantes estão pagando para que uns poucos não paguem nada, e ganhem muito mais. Estamos apenas contra a injustiça.

FLAGRANTE

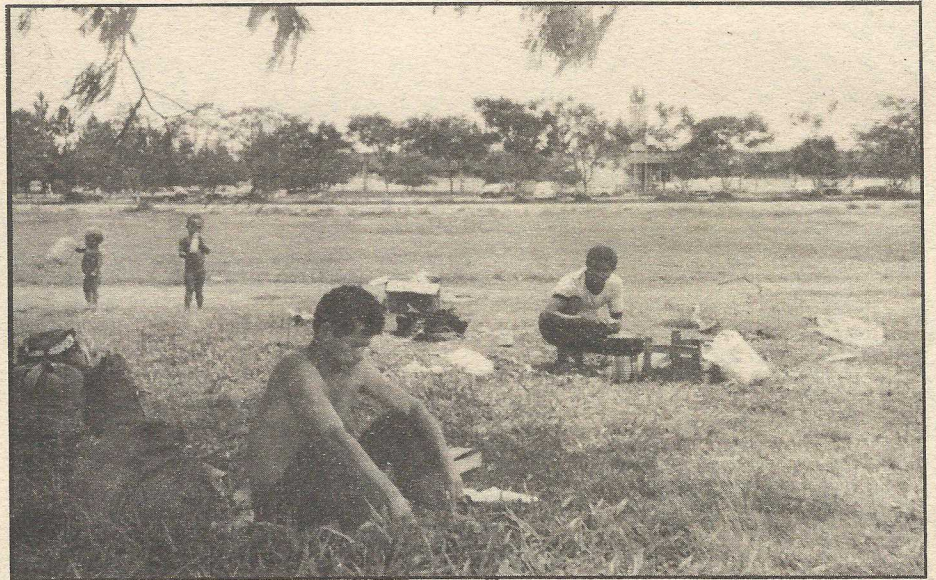

Os filhos da injustiça

O flagrante do ano é muito mais uma reflexão. Francisco Sérvio e Paulo Silva vieram do Nordeste fugindo da seca e da fome em busca do eldorado que diziam ser Brasília, onde o governo distribuía lote, e emprego era fácil. Desiludidos, cansados, famintos, eles foram parar no Cave, por ironia, nos jardins da Administração Regional, a sede do governo no Guarã. E lá fizeram da grama a cozinha e a sala de estar, e da árvore o quarto de dormir. Enquanto isso, inocentes crianças, maiores vítimas dessa injustiça social, nem se dão conta de onde estão e do que estão fazendo na capital do País.

E o pior é que não se espera deles um futuro melhor do que o dos seus pais.

PALAVRA FRANCA

Destruindo um bem público

Senhor Editor,

Depois de muita reivindicação da população guaraense, não só dos praticantes da "caminhada", nos quais me incluo, o poder público está quase concluindo uma bela "pista de pedras portuguesas", em torno do Guarã II.

Neste momento em que a tônica é cobrar ética dos governantes no trato das políticas públicas, quero apelar a alguns segmentos da nossa sociedade, que também observem eticamente a conservação dos bens públicos, que são construídos com o dinheiro dos impostos de todos.

Refiro-me às passagens indevidas de

veículos que estão danificando tanto o gramado, como a "calçada nova", como bem podem observar: na QE 15, um Centro Espirita; a sede de um Partido Político (PT); uma Igreja Evangélica. Nas QEs 34 e 30, outras duas Igrejas Evangélicas e uma Barraca fixa de cachorro-quente.

Senhores membros dessas dignas instituições, a sua comodidade em transitar com carros não pode destruir um bem público que ainda está em construção. Sob pena de despertar o ódio e a repulsa da comunidade guaraense.

Artur Nazaré Aguiar
QE 15, Conj. "D"

Cartas para o *Jornal do Guarã*, Ed. Consei, sala 413 — Guarã II

JORNAL DO GUARÁ

Circulação do Jornal do Guarã

O *Jornal do Guarã* é distribuído gratuitamente (tiragem de 15 mil exemplares) em nove mil residências da cidade-satélite (em sistema de rodízio — cada edição em quadras diferentes); em todos os estabelecimentos comerciais, no SIA e ParkShopping. A quantidade maior cabe às agências bancárias, Clube Unidade e Vizinhança e Administração Regional do Guarã. Ainda vai para as bancas de jornais — e circula através de mala direta a líderes comunitários, sócios de entidades, clubes de serviço, associações em todos os órgãos do Governo do Distrito Federal.

Editor: Alcir Alves de Souza (Jornalista Profissional — Reg. 766/DF)
Endereço: EQ 31/33 —
Ed. Consel, 413 — Guarã II
Fone: 381-4181 e 381-1614 (e FAX).
Jornal do Guarã é editado por Melissa Editora e Comunicação Ltda.

HELENO CARVALHO

ADMINISTRADOR REGIONAL

“Realizamos quase tudo o que estava previsto para 92”

O ano de 92 foi de grandes investimentos em obras para o Guará. Apesar da dificuldade de recursos no DF e em todo o país. O que facilitou a aplicação e racionalização desses recursos foi o esforço e o conhecimento da cidade por parte do administrador regional Heleno Carvalho, um pioneiro, e sua equipe. Em 92 a cidade recebeu seu primeiro hospital e está ficando livre das lagoas de oxidação, dois sonhos do guaraense.

E é o próprio Administrador Regional quem fala do que foi feito em 92 e do que está previsto para 93.

Jornal do Guará — O ano de 92 foi difícil em termos de recursos para investimentos em obras públicas. Como foi para a administração do Guará?

Heleno — Apesar da crise, que tem afetado tanto o Estado como a população, conseguimos cumprir as metas que tínhamos previsto para 92. Conseguimos implantar o primeiro hospital do Guará e desativar as lagoas de oxidação, sem dúvidas as principais reivindicações da comunidade há anos. Estamos fazendo a rede de esgoto das QEs 42 e 44, concluímos a urbanização da QE 38, entregamos os lotes industriais e de oficinas, e ficou faltando apenas a reformulação do sistema viário do Guará II, dentro do que estava previsto para este ano.

JG — Como a administração conseguiu realizar tantas obras mesmo recebendo menos recursos do que o previsto?

Heleno — Tivemos que racionalizar a aplicação dos recursos, e isso é o lado bom da crise, porque a gente tem que se virar para fazer o máximo com o que se recebe. Para isso, contribuiu o trabalho da nossa equipe de engenharia e obras. A urbanização da

entrepraça 30/32 foi feita com a terra do metrô. A urbanização do que faltava à QE 38 foi parte feita com cascalho retirado perto da quadra.

JG — Além do sistema viário do Guará II, o que está previsto para 93?

Heleno — Pretendemos recuperar as praças do Guará I e parte das do Guará II, e inclusive estamos contando com a participação da comunidade e dos clubes de serviço, como aconteceu na QE 15 e na QI 8. A participação da comunidade é também necessária para ajudar na conservação, porque quem ajuda a recuperar vai querer conservar.

O calçadão é necessário

JG — O calçadão do Guará II parou?

Heleno — Vamos continuar com a construção do calçadão em pedra portuguesa no Guará II. O projeto é bem mais amplo, porque está prevista a instalação de boxes para contratação de serviços, como marceneiros, eletricitas, pedreiro, profissionais sem endereço, ao longo da calçada porque quem precisa desses profissionais muitas vezes tem dificuldades de encontrá-los.

JG — Muitos criticam a construção da calçada lembran-



do que haviam obras mais prioritárias...

Heleno — A crítica foi antes da calçada ficar pronta, e partiu de quem não caminha, não utiliza esse espaço. A calçada trouxe mais conforto e principalmente mais segurança para os milhares que caminham e correm todos os dias no Guará.

JG — E em relação ao custo, em pedra portuguesa não é mais caro do que em cimento?

Heleno — De forma alguma. Além de ser mais barata, a pedra portuguesa tem a vantagem da durabilidade, além da beleza. A calçada em pedra tem três vezes a durabilidade do cimento, além de permitir remendos quando for ne-

cessário a alguma obra por parte das concessionárias dos serviços de água, luz e telefone, por exemplo.

Vamos combater as invasões

JG — As áreas públicas do Guará nunca foram tão invadidas como agora. Por que está acontecendo isso, e o que a administração está fazendo para coibir?

Heleno — A principal razão foi a deturpação do projeto aprovado pela Câmara Legislativa em relação à grade. Os moradores estão interpretando mal, ou de propósito ou de desconhecimento. Também estão deturpando a lei que permitiu o comércio em resi-

dências. A administração está vigilante e estamos notificando todos os abusos, com multas altas, de até Cr\$ 4 milhões. Acontece que existem prazos para o infrator cumprir, se recorrer, e depois vamos cumprir a lei, ou seja, derubar a construção de quem não obedecer. Estamos também nos estruturando para agir melhor em 93 na fiscalização.

Tudo pronto para os empresários

JG — O que falta para os empresários receberem os seus lotes no novo setor de indústrias e oficinas?

Heleno — Já estamos autorizando os canteiros de obras e a instalação de água e luz e assim que os projetos forem ficando prontos estamos concedendo os alvarás de construção. Não falta mais nada para a autorização.

JG — E em relação à limpeza, ela diminuiu?

Heleno — Não. Acontece que as chuvas intensas tem atrapalhado o serviço de recolhimento de lixo, além de provocar o crescimento rápido da parte verde. Continuamos a recolher o lixo e o entulho normalmente. Em 93 estaremos recebendo mais 20 fiscais, o que vai contribuir para que os moradores não sejam as áreas públicas.

JG — E o que está sendo feito no SIA?

Heleno — Urbanizamos partes do SIA, Terminal de Cargas e SOF Sul, e em 93 pretendemos reestruturar o sistema viário do SIA, além de resolver definitivamente a questão dos birosqueiros. Serão feitos acessos do SIA com a via EPIA, a urbanização dos trechos 3 e 8, e o esgoto do SOF Sul.

“Quem sempre trabalhou com seriedade, teve profissionais corretos e competentes, tem a consciência de que concluiu mais um ano com o dever cumprido. Com prazer”

Sebastião Januário e equipe

JANUÁRIO
IMÓVEIS

Creci 3888

Ed. Consei,
1º andar
— Fones
568-4585 e 568-4232



ALGUNS FATOS E FOTOS QUE MARCARAM A VIDA DO GUARÁ EM 92



Proprietários da Viplan e da Wadel, empresas localizadas na área do Guará, os Canhedo sofreram muito com o episódio Vasp. Eles tiveram dificuldades com a empresa, principalmente por causa da queda das vendas de passagens, da situação da economia, e provocaram a ira dos paulistas que não engolem um brasileiro à frente de uma empresa que é símbolo do Estado.

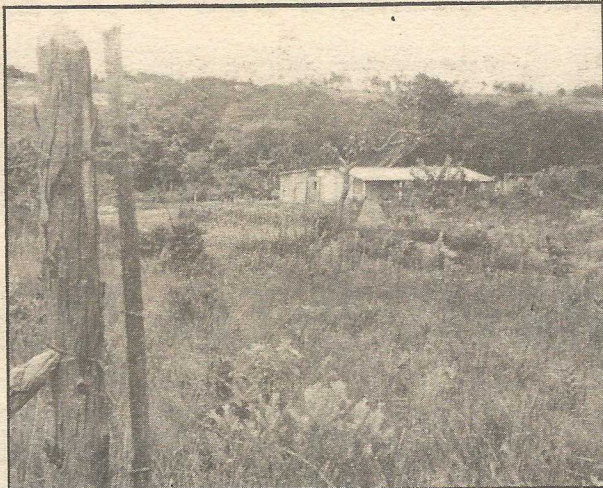

O parque do Guará foi mais uma vez comentado e cobrada a sua preservação. A prometida verba do metrô, de 3 milhões de dólares como indenização pela parte destruída nas obras, não foi ainda confirmada, e nem os invasores retirados.



O C.R. Guará ficou mais uma vez na fila, perdendo o Campeonato Brasileiro de 92 para o Taguatinga, mesmo com os investimentos feitos pela nova diretoria. Pelo menos houve o saneamento das finanças do clube, e voltou a política de contratação de grandes jogadores, como foram os casos de Josimar e Nunes. Mas o time de juniores foi tricampeão brasileiro da categoria.



O Baile das Debutantes foi o grande acontecimento social do ano no Guará. Promovido pelo Rotary Club e Casa da Amizade do Guará, o baile foi considerado o melhor de Brasília em organização e beleza.

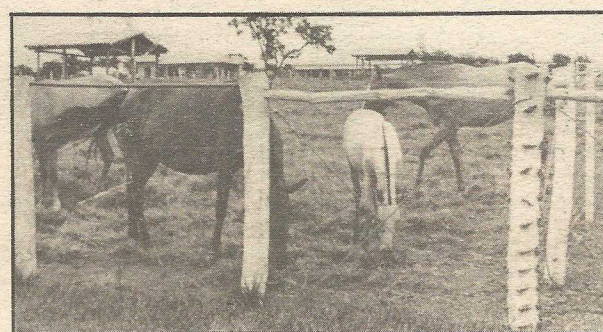

A situação das chácaras de Aguas Claras continua indefinida. Um projeto para o parcelamento e transformação da área em urbana foi aprovado na Câmara, com a promessa da criação de mais 36 mil lotes para mansões, mas tudo ficou esquecido nos últimos dois meses.



As obras do metrô chegam à cidade. As escavações começam na QE 24, e vão desviar parte da via que separa o Guará I do Guará II. A previsão é que até o segundo semestre o trecho do Guará esteja concluído.

supermercados PLANALTO

ALÉM DE DAR PRÊMIOS, O PLANALTO TEM PREÇO BAIXO.

**Dia 24 de dezembro,
sorteio de um GOL
1000 — 0km**

MERCEARIA

Açúcar refinado União 1 kg	4.980,
Açúcar refinado União 5 kg	24.900,
Farinha de mandioca crua	
Cavina 1 kg	4.980,
Arroz longo fino T-1	
uma marca 5 kg	27.900,
Feijão carioca Rural 1 kg	6.980,
Maionese Gourmet 500 ml	13.980,
Milho verde Arisco 200 gr	5.960,
Ervilha Arisco 200 gr	4.780,
Azeitona verde Arisco 500 gr	19.880,
Maionese Maioneg's 500 gr	13.800,
Extrato de tomate Peixe 370 gr	7.990,
Conj. 2 extrato de tomate Spaghetti	
370 gr grátis 1 ervilha 200 gr	14.980,
Pêssego em calda	
Frutasul extra 450 gr	14.980,
Pêssego em calda GB 450 gr	14.980,
Leite condensado Moça 395 ml	11.980,
Creme de leite Nestlé 300 gr	13.800,
Suco de caju Da Serra 500 ml	8.480,
Achocolatado Muky 500 gr	10.990,
Macarrão Madremassas Sêmola 1 kg	9.380,
Goiabada Arisco tetra pack	12.900,

BEBIDAS

Vinho Liebfraumilch nacional 720 ml	29.900,
Vinho Wein Zeller 720 ml	19.990,
Vinho San Martin 4.600 ml	29.900,
Vinho Chateau Duvalier 720 ml	26.900,
Vinho Chapinha litro	9.990,
Sidra Cereser 660 ml	12.900,
Rum Montilla Carta Ouro litro	39.900,
Conhaque Dreher litro	24.900,
Champagne George Aubert	
meio doce 660 ml	49.900,
Whisky Drury's litro	79.000,
Whisky Old Eighth litro	119.000,
Bitter Campary litro	79.900,
Aperitivo San Raphael litro	49.800,
Vodka Orloff litro	54.900,
Refrigerante Grapette/	
Crush 2 litros	12.990,

AÇOUQUE

Coxa de peru Sadia kg	10.900,
Asa de peru Sadia kg	9.900,
Peru Sadia kg	preço especial
Pernil suíno Sadia kg	preço especial

Leitoa de primeira kg preço especial
Chester Perdigão kg preço especial

FRIOS/LATICÍNIOS

Presunto Califórnia Sadia kg	34.900,
Apresentado Sadia kg	29.900,
Mortadela Sadilar kg	18.900,
Queijo prato Marajó kg	24.900,
Margarina Qualy 500 gr	6.950,
logurte polpa ltambé c/ 6 unidades	13.980,

FRUTAS/VERDURAS

Uva Patrícia kg	19.900,
Melão extra kg	5.950,
Abacaxi extra unidade	6.480,
Batata Inglesa extra kg	3.990,
Maçã Golden kg	12.800,
Cebola extra kg	7.600,

PANETONES

Panetone Visconti 500 gr	35.900,
Panetone Granduque 500 gr	29.900,
Panetone Roma 500 gr	19.900,

ENCHA O CARRINHO, GANHE UM CARRÃO.

OFERTAS VÁLIDAS ATÉ 26/12/92 OU ENQUANTO DURAREM OS ESTOQUES

ADMINISTRAÇÃO REGIONAL

92 foi ano de grandes obras no Guará

A implantação do novo sistema viário do Guará, a conclusão da creche da QE 38, a recuperação do minicentro esportivo da QI 8 e a construção do calçadão em pedra portuguesa no Guará II foram obras realizadas pela Administração Regional, durante o ano de 1992. A desativação das lagoas de oxidação e a transformação do Pronto Atendimento Médico em Hospital foram outras grandes conquistas da população do Guará, durante o ano de 92.

Com o novo sistema viário, o Guará I teve suas vias principais alargadas e a construção de calçadas em pedra portuguesa, novos retornos e 11 paradas de ônibus e abrigos de passageiros, além da colocação de semáforos e plantio de árvores, grama e jardins, e calçadas com rampas para deficientes físicos. A implantação do sistema viário, além de proporcionar melhor fluxo do trânsito, reduziu o número de acidentes envolvendo pedestres e veículos.

As antigas instalações do Pronto Atendimento Médico do Guará foram transformadas no Hospital Regional do Guará, com 24 leitos e passou a oferecer internação em clínica médica e pediátrica, além de atendimento nas áreas de gastroenterologia, pneumologia, endocrinologia, psiquiatria, psicologia, dermatologia, otorrinolaringologia e oftalmologia.

Idoso — Com a inauguração do Hospital do Guará, o idoso passou a contar com um projeto único em todo o Distrito Federal. Através de uma equipe multidisciplinar, formada por geriatras, nutricionistas e assistentes sociais, a terceira idade passou a ter atendimento especializado.

Entre os planos da área de saúde para os próximos meses está a implantação da segunda etapa do Hospital com a construção de lavanderia, ampliação da cozinha, centro cirúrgico, central de material esterilizado, unidade de emergência, arquivo. Este ano o Guará realizou a sua Feira da Indústria e Comércio, pela terceira vez consecutiva, em novo espaço capaz de receber um público bem maior. A Facig foi instalada no estacionamento do Estádio do Guará. De 7 a 16 de agosto o público pôde verificar o que a cidade oferece em termos de serviços e produtos de indústria e de comércio do Guará. Comidas e bebidas típicas ampliaram as opções para as mais de 100 mil pessoas que visitaram a Feira.

Praças — O Guará II ganhou este ano um calçadão em pedras portuguesas com dois metros de largura que, numa primeira etapa, chegou a seis mil metros quadrados de área, indo da QE 19 a QE 34. Esse calçadão acompanha o anel externo do Guará II e a antiga calçada será destinada à ciclo-

O calçadão em pedra portuguesa: beleza e durabilidade



A recuperação da praça da QI 08

METAS PARA 1993

- Uma prioridade é a urbanização total das QEs 42 e 44 para que cheguem ao mesmo nível das demais quadras do Guará.
- Reforma dos 45 minicentros esportivos.
- Modernização do sistema viário do SIA.
- Aterramento das lagoas de oxidação utilizando terras do Metrô.
- Levar novo visual ao comércio da QE 7.
- Rede de esgoto para o Setor de Oficina.
- Infra-estrutura da QE 40 (asfalto, esgoto, captação de águas pluviais, etc).
- Pista de desaceleração do sistema viário do Guará próximo a cada retorno do Anel Externo do Guará II.
- Novos retornos próximos ao Ed. Consei e a 4ª DP.
- Implantação do Parque Ecológico do Guará com recursos do Metrô, a partir do Plano Diretor que está sendo elaborado por técnicos da área ambiental.
- Implantação da galeria de águas pluviais do Setor de Oficinas Sul, bem como a definição das áreas para bares, lanchonetes e similares.

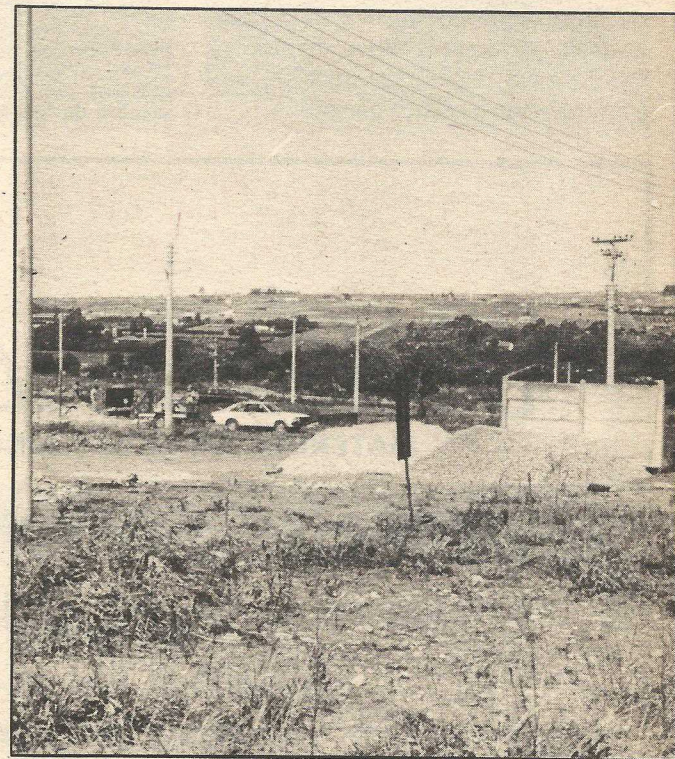

A implantação do Setor de Indústrias do Guará

via, uma reivindicação dos moradores.

"A Administração do Guará fez a recuperação da praça da QI 8, com instalação de vários equipamentos para o esporte e o lazer, além da recuperação da praça da QI 17, com a participação da comunidade", disse o administrador do Guará.

A quadra 38 foi uma das mais beneficiadas durante o ano que se encerra. Esta quadra recebeu asfalto e urbanização dos becos. A urbanização beneficiou também as quadras 30 e 32 do Guará II.

Setor de Indústria — O Setor de Indústria e Abastecimento, segundo Heleno Carvalho, mere-

ceu toda a atenção do administrador do Guará. A área comercial daquele setor recebeu urbanização e, na EPTG, depois do alargamento da pista, foram construídos oito abrigos de passageiros. Teve a instalação de um posto policial e um posto de trabalhador autônomo, conhecido por "ponto de chapa". Foi iniciado o plantio de cinco mil mudas de árvores que vai se estender até o Guará II. O administrador informou que o Setor de Indústria e Abastecimento teve recuperado os meios-fios da EPTG e da EPIA, além da criação de novo acesso ao Ceasa.

As obras realizadas no Guará durante 1992 também in-

cluem a pavimentação asfáltica do Setor de Oficinas Sul entre o Carrefour e a Viplan.

"Agora estamos empenhados, seguindo determinação do governador Roriz, na obra de implantação do esgoto condominial das quadras 40 e 44 que estarão concluídas no início do próximo ano", acrescentou o administrador.

Parceria — Segundo Heleno Carvalho, muitas melhorias foram obtidas com a participação da comunidade. Assim aconteceu em obras como a da praça da QI 17 e na reforma da Feira do Guará.

Na Feira, as obras de melhoramento realizadas no pavilhão, para maior conforto e segurança

dos frequentadores, foram possíveis graças à parceria que a Administração do Guará fez com os feirantes. Ali as 523 bancas receberam iluminação direta enquanto os boxes de aves vivas tiveram aplicação de azulejos, e bancas de queijos e doces agora apresentam cobertura de telhado colonial. A preocupação com a higiene levou a Administração e feirantes a fazer obras para melhor escoamento das águas servidas e a instalação elétrica de toda a feira passou por vistoria geral.

Passadas as festas de fim de ano, a Administração vai instalar novo piso de alta resistência que permite, inclusive, mais limpeza ao ambiente da feira.

Projeto do Guar´a nunca foi to desrespeitado

Grades nas reas verdes, comrcios nas reas pblicas...

O projeto original Guar´a nunca foi to desrespeitado como est sendo agora. Grades proliferam por todos os lados privatizando reas verdes, enquanto comerciantes duplicam seus imveis invadindo reas pblicas, sem que o governo possa ou queira agir. Criticado pela falta de ao da Administrao Regional, o administrador regional Heleno Carvalho culpa a aprovao dos projetos das grandes e do comrcio das esquinas e reclama mais poder para agir em nome do Governo nesses casos.

Praticamente todas as esquinas dos comrcios das quadras foram invadidas, numa deturpao proposital do projeto do Cauma aprovado pela Cmara Distrital, que acaba com o fim do zoneamento nas satlites. Na esteira do projeto, os comerciantes apostam na falta de fiscalizao e na falta de interesse poltico do Governo em impedir as invases e cercam o espao que de-

veria facilitar a passagem dos moradores e consumidores. Os passeios em frente s lojas praticamente no existem mais e quem quiser que desvie dos carros nos estacionamentos.

Em relao s residncias, a situao  muito pior. O projeto aprovado pela Cmara Distrital no dia 3 de abril de 1992, de autoria do deputado Cludio Monteiro, diz, no seu artigo 3º, que "a cerca da rea lateral do lote da esquina no ultrapassar o limite de trs metros de afastamento do imvel, respeitando-se o limite da linha demarcatria do passeio pblico". A cidade est cheia de grades cercando at cinco metros da rea verde lateral, muitas at cobertas.

Para o comrcio nas residncias o decreto do Cauma diz que  permitida apenas a utilizao da rea edificao, ou seja, somente a rea cons-



A padaria da 15 abriu um verduro na invaso



O sacolo da QE 15 na rea verde



O Vereda 10 duplicou a rea da loja

NACIONAL

MATERIAIS DE CONSTRUO

• FERRO • TELHA • CIMENTO • MADEIRA

SIA TRECHO 2 Nº 390 FONE (061) 234-6688

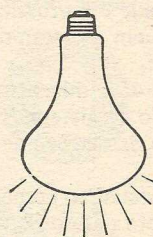

Servios de Eletricidade em Geral

- Instalao Residencial e Comercial
- Cumprimento de Exigncia da CEB
- Instalao Trifsica
- Instalaes p/ Microcomputadores (Aterramento)
- Instalao Lustres, Div., Calhas, Reatores
- Instalao Telefone
- Cumprimento Exigncia Telebraslia Res.

Orlando Prata

Telefone: 567-1554

A crise so existe para quem acredita nela

LJM

Construo, Indstria e Comrcio

Setor de Indstrias e Oficinas do Guar´a
 AE 4 Conj. I Lote 3 Loja 4
 Fones: 567-5229 e 567-5717
 AE 2-A Conj. I Lote 4 Loja 4

truída dentro do lote, e não na área verde como acontece ostensivamente na QE 15 em que o morador do conjunto "L" alugou sua área verde para um verdurão. Mesmo na área permitida, o Cauma exige a concordância dos vizinhos para aprovação, e mesmo assim para algumas atividades.

A Administração tem se limitado a multar os infratores seguidamente e apenas uma construção na QI 14 foi destruída. O administrador Heleino Carvalho reclama que na maioria das vezes o notificado aparece com uma carta de um político ou invoca amizade com alguém do governo. "Posso garantir que a Administração Regional está atenta estamos buscando a melhor forma de começar a derrubar grades e construções irregulares, mesmo contra a pressão dos políticos. Eles, evidentemente, serão gentilmente informados de que não podem apadrinhar uma irregularidade", diz ele.

O **Jornal do Guará** vai continuar mostrando todos os casos de invasão de área pública na cidade e acompanhando as providências da Administração Regional.

Os abusos continuam nos comércios e residências

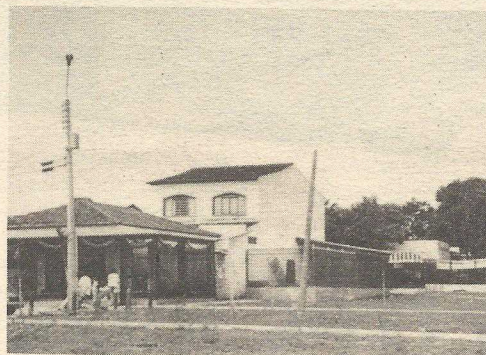
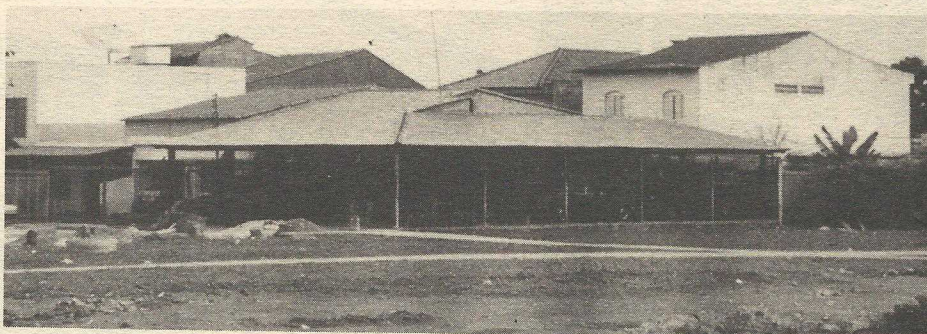
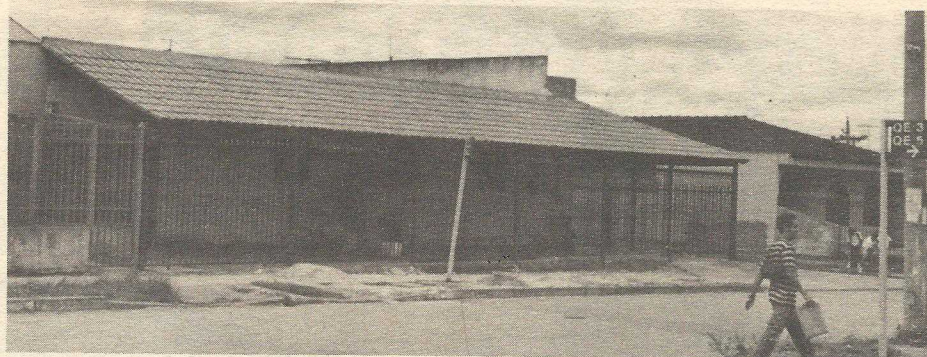

CAPRICHOS DO BOCAL
CAPRICHOS IMÓVEIS

SUA TRANQUILIDADE IMOBILIÁRIA

PABX: 568-6133
568-6564

QE-07 Bl. C sala 117
 (Altos Unibem)

- AVALIAÇÃO SEM COMPROMISSO
- ASSISTÊNCIA JURÍDICA
- ALUGUEL GARANTIDO
- PERMUTA
- VENDA

"NOSSO NOME, NOSSO PATRIMÔNIO"

*Invista em arte.
 E salve-se da inflação.
 E decore com gosto.*



performance
 galeria de arte

CLS 116 — Bloco "A" — Loja 7
Fones: 245-5131 e 245-1608



Agora são três lojas Construshopping

Duas no Guarará — uma na QI 04 e a mais nova no SIA

*Três endereços
com as melhores opções
para levantar acabar
e decorar sua construção*

CONSTRUSHOPPING

QI 04, Bl. "A" — Fone: 381-6200
SIA Trecho 3, lote 1630 — Fone: 233-3350
Lago Norte — QI 13 — Fone: 368-2144

Deputados Distritais garantem recursos para o Guará em 93

Carlos Alberto prevê muitas obras



A Lei Orçamentária é a lei mais importante votada pela Câmara Legislativa. Nela são fixadas prioridades para os gastos em todo o Distrito Federal, inclusive no Guará.

Tudo que poderá ser feito no Guará em 1993 será decidido nesta Lei e, por isso, a sua participação é muito importante para que as reais prioridades de sua comunidade sejam efetivamente contempladas.

A proposta de trabalho para esta cidade pode ser modificada. Veja o que o Governo sugeriu para ser feito em 93 no Guará:

EDUCAÇÃO

A Fundação Educacional pretende dirigir os esforços na área de Ensino Fundamental, onde estão previstos um montante de 837 milhões.

Para cobrir as despesas de administração geral da Fundação no Paranoá são fixados 12,9 bilhões de cruzeiros (principalmente com pagamento de pessoal).

ASSISTÊNCIA

As atividades sociais dirigidas ao Guará são Assistência ao Menor e Assistência Comunitária, que no total contabilizam 305 bi.

HABITAÇÃO

Está fixado na SHIS um montante de Cr\$ 12,8 bi para habitações urbanas.

ENERGIA ELÉTRICA

A CEB direciona seus esfor-

ços na construção de rede subterrânea e implantação, aquisição de medição e ampliação de redes de subestações.

REFORMAS E PRÉDIOS PARA O SISTEMA TRIBUTÁRIO

A Secretaria da Fazenda está programando construção e ampliação de prédios no Guará. (Cr\$ 789 milhões).

ABASTECIMENTO

A SAB pretende ampliar o sistema de informática no Guará.

A CEASA pretende construir entrepostos para comercialização de hortifrutigranjeiros e executar o plano de expansão da CEASA, envolvendo a construção do hipermercado atacadista com 60.000 m², a construção do hotel de trânsito com 2.400 m², a construção do pavilhão para comercialização de produtos hortifrutigranjeiros com 2.000 m², a construção do pavilhão para a bolsa nacional de mercadorias com 800m² e a construção do pavilhão para montagem e comercialização de embalagens com 500m². Para este programa de trabalho, a CEASA conta com 2,5 bilhões de cruzeiros.

ADMINISTRAÇÃO REGIONAL

A Administração Regional do Guará está programada para desenvolver os seguintes projetos:

- Construção, ampliação e melhoramentos de Prédios e Parques de Serviços administrativos;
- Construção de Parques Recreativos e Desportivos;
- Execução de Obras de Urbanização;
- Ampliação do Sistema de Iluminação Pública;
- Implantação de galerias de Águas Pluviais;
- Construção de Estradas Vicinais.

Além disso, ainda estão previstas as seguintes atividades:

- Promoção de Atividades Culturais;
- Conservação de Áreas de Desporto, Lazer e Turismo;
- Implantação do Parque Ecológico e recreativo do Guará;
- Conservação de Edifícios e Logradouros Públicos (120mm).

Com a administração geral da RA estão previstos 2,5 bi, incluindo o seu próprio funcionamento e o funcionamento da patrulha motomecanizada.



Benício preocupado com o SIA

Verbas destinadas a urbanização de entrequadras no SIA, incluindo calçadas em concreto, meios-fios etc..., estacionamentos no canteiro central de várias vias do SIA constam na programação orçamentária para 1993.

A proposta feita pela administração do Guará só foi possível devido a indicação 140/92 apresentada no início do ano pelo deputado Benício Tavares ao GDF. Benício sugeriu que através da Secretaria de Obras e serviços públicos do DF fossem efetuados serviços de reparos nas ruas e passarelas do setor de Indústria e Abastecimento de Brasília.

O estado precário das ruas e passarelas de acesso há anos vem atrapalhando o trânsito dos usuários. A indicação do deputado foi aprovada pela Câmara no último mês de setembro, encaminhada à Administração do Guará para análise e parecer.

A administração parabenizou o deputado pela proposta e colocou-se totalmente a favor das medidas, encaminhando parecer favorável e alocando verbas para o orçamento de 93 para que a obra fosse possível.

Tadeu Roriz (PTR) garante Cr\$ 830 milhões

O Guará poderá receber mais Cr\$ 830 milhões, a preços de abril de 1992, para custear obras de infraestrutura básica e lazer. Esse foi o objetivo do deputado Tadeu Roriz (PTR), ao apresentar quatro Emendas ao Orçamento do GDF para 1993, destinando recursos para a satélite.

Na área da saúde, o Parlamentar requisitou um total de Cr\$ 550 milhões para a construção de um posto médico (Cr\$ 50 milhões), e de um hospital (Cr\$ 500 milhões), duas reivindicações antigas da comunidade guaraense.

Atendendo a um pedido dos moradores da satélite, o Parlamentar solicitou também Cr\$ 80 milhões para a implantação do prédio da feira permanente do Guará. "Essa feira é freqüentada não só pela comunidade local, mas por moradores de todo o Distrito Federal", explicou.



Lazer

Para a construção de um Clube Unidade de Vizinhança no Guará, o Orçamento do GDF deverá reservar Cr\$ 200 milhões. "Apesar de a satélite ser uma das cidades mais antigas e conceituadas do Distrito Federal, o Guará ainda não dispõe de hospitais, áreas de lazer e universidades, obrigando seus moradores a se deslocar para o Plano Piloto", disse.

Tadeu Roriz lembra também que a construção de uma universidade no Guará também está garantida, já que a Câmara aprovou, recentemente, Projeto de Lei de sua autoria, que dispõe sobre a criação de universidades distritais para atender os moradores das satélites.

Reivindicações

Em audiência marcada com o governador Joaquim Roriz, o deputado levará uma série de reivindicações da comunidade Guaraense. Representantes dos moradores estiveram ontem (25/11) no Gabinete do Parlamentar, a quem pediram a intervenção junto ao Executivo para o início imediato de 18 obras que consideram prioritárias.

São diversas obras nas áreas da educação, assistência social habitação, saneamento, urbanização, segurança, saúde e meio ambiente, e que, segundo os guaraenses, devem ser incluídas no Orçamento do GDF. "Tentaremos encontrar uma forma de garantir recursos para as obras", disse.

Passamos o ano de 92 contribuindo para levar a luz material aos lares do guaraense. Unimos agora o pensamento de toda a equipe da Elétrica Lara para pedir que o Cristo leve a cada um desses lares a sua Lua Divina.

Marcos Lara e funcionários



ELÉTRICA LARA
QE 07 Bloco B — Fone: 567-2073

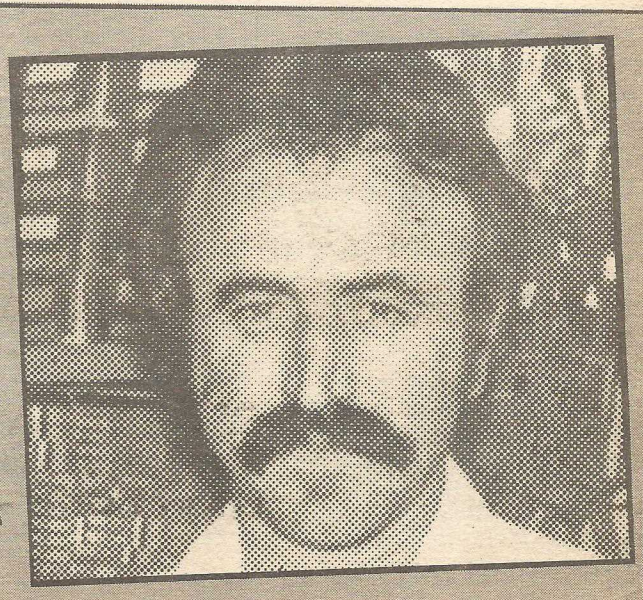

MICRO E PEQUENAS EMPRESAS

Balcão Sebrae, informações apóiam negócios

No balcão Sebrae, todas as informações que o empresário necessita para organizar o seu negócio, a sua empresa. Os primeiros passos do empreendimento estão definidos com muita clareza numa coleção de pequenas cartilhas, de simples leitura e fácil compreensão. Elas abordam:

O QUE É A EMPRESA

A empresa como sistema organizado de produção. Tipos de empresa, segundo a natureza jurídica, o tipo de atividade econômica e segundo o seu porte.

O QUE É SER EMPRESÁRIO

Memória das tarefas, responsabilidades e atribuições do empresário. Considerações sobre os objetivos, as metas e os problemas e dificuldades a serem enfrentadas por aqueles que desejam montar e desenvolver o seu próprio negócio.

PENSANDO A SUA EMPRESA

Condições básicas para o sucesso e a sobrevivência da nova empresa. Como raciocinar em termos dos princípios fundamentais de qualquer empreendimento.

PLANO DE NEGÓCIO

Como planejar o negócio que você pensa fazer. Análise financeira para indústria, comércio e prestação de serviços. Estimativa de resultado mensal da empresa, custos de comercialização, margem de lucro, projeção do capital necessário para começar o negócio.

COMO REGISTRAR SUA EMPRESA

Roteiro detalhado para regularizar a situação do empreendimento — firma individual, sociedade comercial, sociedade civil. Solicitação de alvará, vistoria, inscrição e livros fiscais.

FORMAÇÃO DE PREÇOS DE VENDAS

Fatores-chave para determinação de preços. Como calcular o preço lógico de venda — custos diretos, custos indiretos, receita mensal, custos operacionais, custos de operação de vendas, margens de lucro.

ADMINISTRAÇÃO DE VENDAS

A missão e os caminhos da Empresa. A clientela. A concorrência. O preço dos produtos ou serviços. Os canais de venda. A promoção e a propaganda, avaliação e busca de vantagens.

AGROINDÚSTRIA

Um dos mais viáveis negócios da atualidade — a industrialização de matérias-primas agrícolas e de origem animal. Boas idéias para desenvolver bons negócios.

Estes pequenos cadernos, que estimulam o raciocínio e contribuem para a criação e o desenvolvimento de projetos empresariais, estão disponíveis nos Balcões Sebrae do Distrito Federal.

PARA APOIAR NOVOS NEGÓCIOS E AMPLIAR OPORTUNIDADES PARA EM-

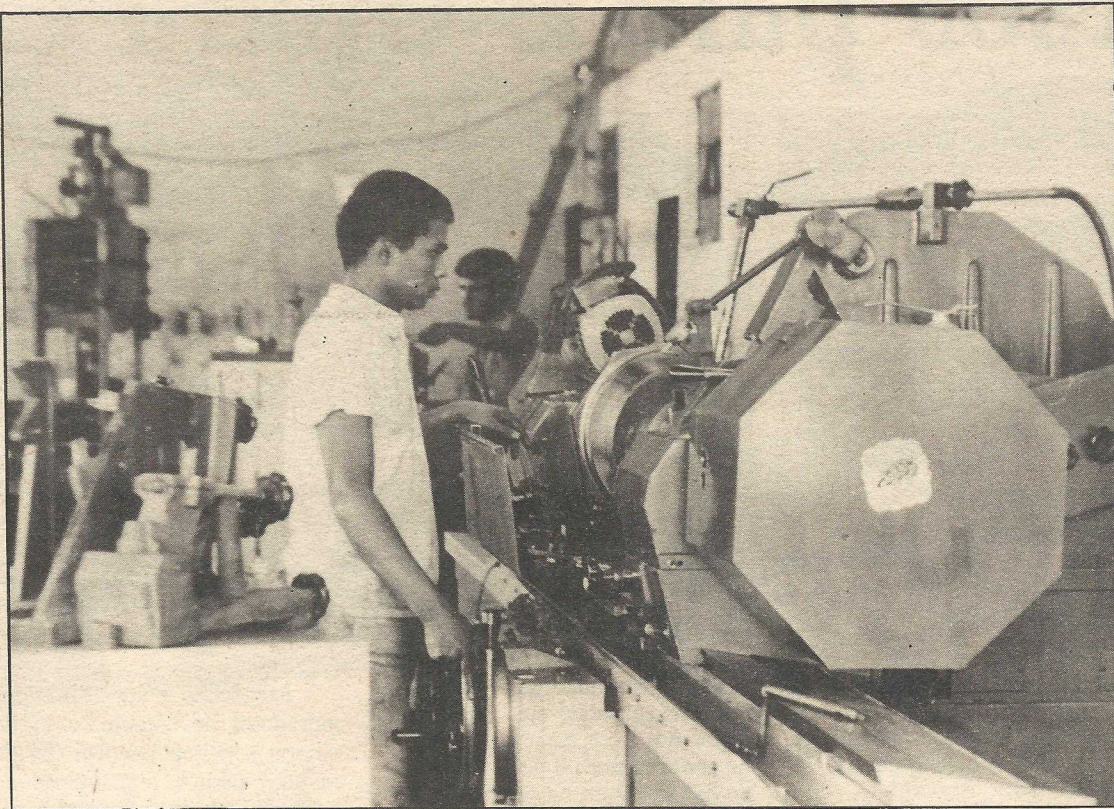

Sebrae-DF

Para 93, a busca da qualidade total

Em 1993 o SEBRAE-DF realizará um grande programa de Qualidade Total. É o modo pelo qual as micro e pequenas empresas poderão competir e conquistar novos e importantes mercados, ampliando suas vendas, multiplicando oportunidades, reduzindo perdas e desperdícios e ocupando um espaço maior junto ao consumidor.

A gestão pela qualidade é uma estratégia para ganhar cada vez mais. É simples, clara, objetiva, permitindo administrar a empresa de forma lucrativa. É uma busca permanente da perfeição.

É fundamental para o empresário, "mudar para melhor, enquanto é tempo", porque "qualidade é sinal de progresso". No futuro, restarão as empresas que produzirem e venderem qualidade. A qualidade precisa ser pensada e praticada permanentemente. Nos Balcões SEBRAE já estão disponíveis as primeiras publicações sobre a qualidade. Inclusive o "Decálogo da Gestão pela Qualidade Total" que indica caminhos, alternativas e princípios.

A Câmara Distrital aprovou uma nova lei para as microempresas do Distrito Federal. Esta lei permitirá que se beneficiem de isenção de impostos as empresas com faturamento próximo de 120 milhões de cruzeiros mensais, ou seja, 1.250 UPDFs (Unidade Padrão do Distrito Federal). O governo deverá regulamentar esta nova lei, que deve ser publicada na reabertura dos trabalhos da Câmara Distrital em 1993.

Em 1993 começam as compras governamentais

A partir de 1993 o Governo do Distrito Federal abre espaço para que as micro e pequenas empresas participem do abastecimento aos órgãos públicos. Já foram firmados os documentos principais e alguns grupos de empresas começam a se organizar para competir e vender para o Governo do Distrito Federal. O SEBRAE-DF é o responsável pela qualificação, treinamento de empresários e recursos humanos e organização das micro e pequenas empresas para este grande desafio — as compras governamentais.

PRESÁRIOS JÁ ESTABELECIDOS

O SEBRAE-DF trabalha de forma bastante diferenciada para fomentar e animar empreendimentos e negócios. Algumas alternativas que podem ser colocadas em prática imediatamente:

- Treinamento dirigido através de cursos e palestras;
- Fornecimento de informações através de bancos de dados;
- Consultoria especializada, através de equipes técnicas;
- Edição de publicações técnicas;
- Divulgação, através de jornais,

revistas, rádio e televisão;

- Organização de missões comerciais;
- Participação em feiras e exposições;
- Realização de contatos com entidades públicas e privadas;
- Incentivo à criação de centros empresariais e de distritos industriais;
- Difusão de mercados e de oportunidades de novos negócios;
- Articulação de entendimentos com instituições de crédito;
- Convênios com outras entida-

des de apoio às micro e pequenas empresas;

- Elaboração de projetos;
- Promoção de centrais de compra de vendas e de serviços;
- Promoção de **joint ventures**;
- Aproximação com universidades, centros tecnológicos e institutos de pesquisa e desenvolvimento.

NO BALCÃO SEBRAE, O EMPRESÁRIO DO DISTRITO FEDERAL SE LIGA AO MUNDO ATRAVÉS DE UM BANCO INFORMATIZADO DE DADOS

É um "armazém de informações", amplo, rico, com milhões de dados de interesse do empresário — não importa o seu tamanho, o tipo de negócio, o tempo de funcionamento de sua empresa, suas metas e objetivos.

Os sistemas que podem ser acessados imediatamente nos Balcões Sebrae do Distrito Federal são os seguintes:

SISTEMA DE INFORMAÇÃO EMPRESARIAL — SIE — Informações sobre registro, obrigações tributárias, trabalhistas e previdenciárias, legislação existente e em tramitação e perfis de micro e pequenas empresas.

PERFIS DE OPORTUNIDADES DE INVESTIMENTOS — Nos setores industrial, comercial e de serviços; localização, mercado, processamento técnico, layout e viabilidade econômico-financeira.

EVENTOS — Cursos, feiras, congressos, seminários e outros eventos no Brasil e no exterior.

BASE BIBLIOGRÁFICA EMPRESARIAL — BBE — Informações bibliográficas de interesse geral e específico para empresários.

CADASTRO DE INSTITUIÇÕES — Guia de Entidades e Instituições relacionada aos interesses empresariais, incluindo informações para mala direta.

BASE PARA ATENDIMENTO ÀS CONSULTAS DO SETOR PRODUTIVO — BASAR — Dados técnicos e das fontes de informação utilizadas para o atendimento às empresas.

ISO 9000 — Normas técnicas internacionais sobre qualidade empresarial, nas áreas de qualificação e certificação de pessoal, autodiagnóstico empresarial e aferição de instrumentos.

CADASTRO EMPRESARIAL — Cadastro de empresas: número de estabelecimentos, nome, local, tamanho e pessoas ocupadas.

BANCOS DE MARCAS — Acesso ao Banco de Marcas do Instituto Nacional de Propriedade Industrial — INPI.

ANÁLISE DE INFORMAÇÕES DE COMÉRCIO EXTERIOR — ALICE — Mercadorias importadas e exportadas pelo Brasil: países de origem e destino, empresas que atuam neste mercado, valor FOB, quantidade e preço médio das exportações e importações.

SISTEMA PILOTO DE INFORMAÇÃO TECNOLÓGICA — TIPS — Projeto de Fundo das Nações Unidas para o Desenvolvimento PNUD. Mantém bases de dados com registros de oportunidades comerciais e tecnológicas, treinamentos, eventos, consultoria e licitação.

CÓDIGO DE DEFESA DO CONSUMIDOR — Informação atualizada sobre artigos contidos no código.

SENADOR PEDRO TEIXEIRA

“Escolhi o Guará pela identificação com seu povo”

Alçado à condição de senador titular com a convocação do senador Maurício Corrêa para o ministério do presidente Itamar. Pedro Teixeira teve antecipada a concretização do seu projeto político, além de ter adquirido repentina notoriedade ao conseguir ser o parlamentar brasiliense que mais conseguiu a destinação de verbas públicas para a Capital no orçamento da União para 93. Antes, lutou contra a transferência da Comissão de Valores Mobiliários e da Embratur para o Rio de Janeiro.

Com endereço empresarial no Guará desde o início do ano, quando assumiu o novo cartório de registro de imóveis da cidade, Pedro Teixeira planejava começar por aqui seu projeto político, através de ações comunitárias a exemplo do que sempre fez há 32 anos por Brasília, participando dos movimentos da igreja, de clubes de serviços e de instituições filantrópicas.

Conhecido por ser o responsável pelo Cartório de Protesto há 25 anos, Pedro Teixeira foi nomeado para um dos cartórios de registro de imóveis recém-criados nas satélites, e por opção e “identificação com a comunidade guaraense” escolheu o cartório do Guará, satélite que garante pretender fixar residência.

Nascido em Além Paraíba, cidade mineira próxima à Juiz de Fora, ele veio para Brasília em abril de 60 como repórter do antigo *Correio da Manhã*. Em 62 a sorte o salvou de um trágico acidente no rio da Prata, quando o ônibus em que viajava para o Rio de Janeiro, para onde ia colar grau como advogado, caiu da ponte e morreram 40 pessoas salvando-se apenas quatro.

Jornal do Guará — Com apenas dois meses como senador o sr. já conseguiu certa notoriedade, principalmente defendendo os interesses de Brasília. Faltava alguém lá com essa “garra”, ou é fruto da sua rápida adaptação no Congresso?

Senador Pedro Teixeira — O Congresso foi apenas a mudança de cenário de minha vida. Sempre trabalhei pela cidade em outros planos, como empresário, como político e membro de várias instituições. Lá é o palco onde posso exercer e fazer o que sempre lutei por Brasília, na condição de um dos senadores da República. Tenho trabalhado de 7h00 às 1h00 da manhã, no Senado e visitando e ouvindo os anseios do povo de Brasília. O parlamentar deve conviver com as bases para saber defendê-la quando for chamado ou quando se fizer necessário. Portanto, o que consegui foi o resultado do que conhecia das necessidades de Brasília.

Jornal do Guará — O sr. assumiu uma função no poder antes do que planejava, a não ser nas circunstâncias em que aconteceu. Como fica o seu projeto político para o futuro, vai se candidatar a quê?

— O que sei é que quero participar da vida política e pública de Brasília porque esta é minha vocação. A única certeza no momento é não me candidatar a uma vaga de deputado distrital por força de acordo dentro do meu partido, o PDT, para emprestar o apoio a outros nomes, mesmo considerando interessante a função de deputado distrital por estar mais diretamente ligado aos anseios do brasiliense. A mais provável opção é para deputado federal.

Jornal do Guará — A governador, não?

— Não, pelo menos enquanto houver



— Seria honroso e fascinante ocupar a função de administrador regional porque é o cargo público em Brasília mais próximo do povo. E como disse antes, minha experiência como administrador de negócios me credencia a ser um administrador da coisa pública. Mas isso implicaria na exigência de maior liberdade de ação para o administrador regional, porque como está fica difícil administrar uma satélite com dependência quase total ao poder central.

Jornal do Guará — O sr. é a favor da eleição para administrador regional?

— Não. Sou a favor da escolha do administrador através de consultas às lideranças locais, independente das forças políticas e econômicas. A eleição tende a representar as forças econômicas de quem pode gastar mais na campanha ou a força política de um partido forte, mas corre o risco da eleição de uma pessoa que não representa a vontade consciente do povo. E esse risco é maior porque as satélites continuam tendo dependência financeira ao governador, que pode não ser aliado do eleito. No caso da consulta, a tendência é por um nome identificado com as causas da satélite, sem a força do dinheiro ou da mobilização.

Jornal do Guará — Ao conseguir tantas verbas para o DF no próximo ano, o sr não estaria fortalecendo um governo de oposição ao seu partido, o PDT?

— Em momento algum pensei nisso. Primeiro, lutei por Brasília, a cidade que amo. O governo passa e a cidade fica. As verbas vão contemplar a justiça, com a implantação do juizado de pequenas causas, o Corpo de Bombeiros e outros setores carentes de Brasília. A cidade e seu povo devem estar acima de qualquer outro interesse político.

a possibilidade da candidatura de Maurício Corrêa, sem dúvida o nome de maior peso no partido. Ainda não pensei na possibilidade, mas se ela acontecer não haverá problemas porque já demonstrei experiência como administrador e conheço bem as necessidades de Brasília.

Jornal do Guará — O sr. tinha a opção de escolher um dos cartórios criados nas satélites e escolheu o Guará. Por que?

— Tinha um projeto político para me integrar à problemática local, às lideranças locais, quando surgiu a oportunidade de assumir o cartório de imóveis e eu escolhi o Guará pela identificação com a classe social da satélite, formada pela classe média de um nível de consciência melhor, diferente da menor renda que normalmente está atrelada a políticos identificados com o clientelismo e ao poder econômico. A comunidade do Guará sabe o que quer. Independente da distribuição de lote ou de leite. Por outro lado, pretendo fixar residência aqui, talvez próximo à linha de trem, numa dessas chácaras de Águas Claras. Quero conviver com a cidade, conhecer os seus problemas e lutar para resolvê-los.

Jornal do Guará — Esse projeto pelo Guará incluiria ocupar a Administração Regional num possível Governo Maurício Corrêa?

É VERDADE!

Material escolar e de escritório abaixo do preço da fábrica



IMACCON — Papelaria

Com. e Representações Ltda

Material de expediente, Escritório, Informática, Limpeza e Higiene, Serviços Gráficos, Encadernações e Placas de Sinalização.

Área Esp. 2-A — Conj. D — Lote 01 — Fone 568-4382

— Fax: (061) 568-4382 — S. de Oficinas — Guará II

E S P E C I A L
F É R I A S

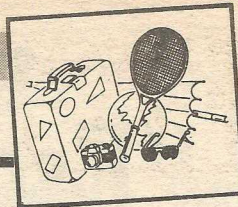

Antes de viajar, previna-se contra os ladrões na sua casa

Diminui sensivelmente o índice de furtos e roubos a residências no Guarã, que era uma dos maiores do Distrito Federal por causa das características da satélite, de abrigar uma população que na maior parte do dia trabalha fora. A média de 66 furtos por dia no final de 91 baixou para menos

que 30 em novembro de 92 e a Polícia Civil atribuiu a queda à desarticulação das principais quadrilhas de furto e receptação que atuavam no Guarã.

O delegado-adjunto da 4ª DP, Agnaldo Siqueira, explica que somente a quadrilha do

marginal José Crispim das Neves, conhecido como "Nininho" era responsável por 60% dos furtos a residências no Guarã. "Ele chegava a treinar o seu pessoal para escolher os melhores e depois atuar, mas antes faziam "estágio" na Ceilândia e Taguatinga", diz ele. A quadrilha de Nininho era

composta de mais três ladrões e três receptadores, mas a polícia conseguiu desarticulá-la e apenas Nininho continua foragido mas sem atuar em Brasília.

Mesmo com a situação considerada quase sob controle pela polícia, o delegado recomenda vários cuidados para

quem vai viajar ou passar a maior parte do dia fora de casa, porque, segundo ele, o ladrão somente age se encontrar facilidade para entrar na residência.

Veja abaixo as recomendações para dificultar a ação dos ladrões.

CONHEÇA OS MÉTODOS DOS LADRÕES...



- Os ladrões usam disfarces de prestadores de serviços. Fique atento!

- Os ladrões aproveitam os descuidos de vigias, empregados e crianças para entrar. Atenção redobrada!

- Os ladrões atuam preferencialmente onde os sistemas de segurança são precários. Providencie equipamento forte.

- Os ladrões utilizam crianças para obter informações sobre as pessoas e a rotina da casa. Instrua seus filhos!

TOME ALGUMAS PRECAUÇÕES BÁSICAS...



- Evite fazer preparativos de viagem à vista de pessoas estranhas.

- Ao admitir empregados, solicitar referências pessoais e confirmá-las. Levantar, também, a ficha policial junto às delega-

- Reforçar portas e fechaduras. Colocar correntes do tipo pega-ladrão.

- Tenha sempre à mão os telefones de emergência da Polícia: 190 e 199.



SISTEMAS DE SEGURANÇA

- Alarmes em Apartamentos, Portarias e Garagens
- Circuito Fechado de TV em Portarias
- Controle Visual de Portaria Aberta
- Interfones (Porteiro Eletrônico e Central de Portaria)
- Portões Eletrônicos de Garagem
- Antenas Coletivas e Parabólicas

- Venda, Instalação e Manutenção
- Assessoria Técnica de Implantação de Sistemas em Condomínios

SCLN 305 — Bloco D
Lojas 13/17 — Brasília — DF

FONES: 273-9020 e 273-9926



MATERIAIS DE CONSTRUÇÃO E SERRALHERIA

Comece a proteger sua casa com grade. A Líder faz e financia sua grade, com a melhor qualidade do Guarã.

CONSULTE-NOS

LAJES PARA FORRO, PISO E PREMOLDADOS EM GERAL
MATERIAL BÁSICO PARA SUA CONSTRUÇÃO
AREIA, TIJOLOS, CIMENTO, FERRO, etc
ESQUADRIAS DE FERRO EM GERAL

fones: 568-8374
567-6977
567-5390

ÁREA ESPECIAL nº 4 lote A

FÉRIAS

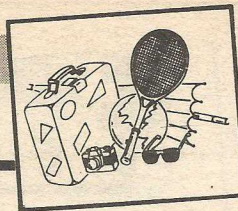

DESANIMANDO O LADRÃO

O ladrão está próximo de você! Ele observa sua residência e suas rotinas. Basta que você lhe ofereça uma ausência segura — alguns momentos apenas — e sua residência será assaltada. Nesse folheto, você aprende a dificultar as coisas para os ladrões e a colaborar com a polícia.

Eis os métodos mais frequentes, utilizados pelos "ladrões a domicílio".

CASAS

- Para verificar as residências onde os moradores estão ausentes os ladrões acionam campainhas, efetuam ligações telefônicas e percorrem ruas e quadras;
- Usam disfarces de prestadores de serviços até mesmo de mendigos para entrar nas casas;
- Atuam nos dias úteis, em horário comercial, depois de constatarem a ausência dos moradores;
- Utilizam crianças para levantamento de dados sobre os seus familiares;
- De posse dos objetos furtados/roubados, para saírem das residências, fazem uso de sacolas, mochilas, malas, caixas de papelão, enrolam os produtos com lençóis, cobertores e toalhas;

APARTAMENTOS

- Constatam, através de ligações telefônicas e interfones, o horário em que a residência se encontra desguarnecida;
- Costumam simular que são parentes das vítimas;
- Usam disfarces de prestadores de serviços;
- Utilizam a garagem como área de fuga, a qual geralmente é desprovida de vigilância;
- Agem nos dias úteis, em horário comercial, de acordo com o momento oportuno;

SUGESTÕES À COMUNIDADE

Todos nós estamos sujeitos a assaltos, uns mais outros menos. Como estamos sujeitos a uma doença, também. Mas existem providências que, se não eliminam totalmente a fatalidade, diminuem bastante suas possibilidades de concretização. A prevenção é a melhor defesa, para os assaltos como para as doenças.

Com certeza você já ouviu a expressão "não entregar o ouro ao bandido". Aqui vão algumas dicas pra você fazer exatamente isso: desanimar os assaltantes de entrar em sua vida.

1. Sempre deixar alguém em casa, pois o furto é precedido de um período de observação.
2. Ao sair, verificar se todas as portas e janelas estão devidamente trancadas.
3. Quando sair, durante o dia, deixar o rádio ligado (à noite, a televisão), pois o som confunde o ladrão, que na dúvida não age.
4. Reforçar as fechaduras das portas, colocando correntes do tipo "pega-ladrão" ou similar. Isto evita ter de abrir a porta para atender pessoas desconhecidas.
5. Colocar nas portas "olho mágico" para identificar visitantes. Não receba pessoas desconhecidas.
6. Não permitir que pessoas, sob o pretexto de fazer pesquisas ou demonstrar lançamentos de produtos, entrem em sua residência.
7. Não responder pesquisas sobre seus hábitos, pessoalmente ou por telefone.
8. Ao admitir empregada doméstica, solicitar referências pessoais e confirmá-las, elaborando uma ficha com os dados próprios da mesma. As delegacias circunscricionais informarão aos interessados se o candidato ao emprego está ou esteve envolvido em ocorrência policial.
9. Não confiar a chave de sua residência a empregada eventual e a porteiro, para receber encomenda na sua residência.
10. Manter bom relacionamento com os vizinhos, fornecendo o número de seu telefone para contato em caso de anormalidade.
11. Evitar fazer preparativos de viagem à vista de pessoas desconhecidas.
12. Manter em casa, se possível, cão de guarda.
13. Solicitar aos vigias que identifiquem todas as pessoas que se apresentem como representantes de firmas de reparos e serviços diversos.
14. Se você surpreender os ladrões, não reaja. Sua vida é mais importante do que os bens materiais.
15. É importante que os moradores em apartamentos discutam a segurança do prédio em reunião com os condôminos e os moradores em casa, tratando da segurança da quadra com os vizinhos ou associação de moradores.



PORTAS,
JANELAS E
ARMÁRIOS
SOB ENCOMENDA

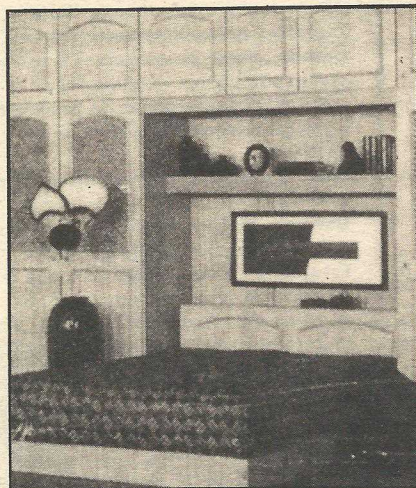

**MADEIRAS PARA CONSTRUÇÃO,
VIGAMENTO PARA TELHADO,
ASSOALHOS, PORTAS COLONIAIS.
ENCOMENDAS ESPECIAIS**



**MADEIREIRA
SOBERANA**

AE-4 Lotes C e D

Fone: 567-4277

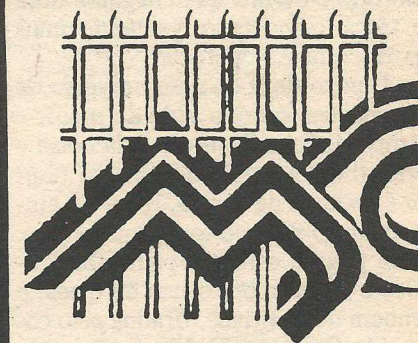

**METALÚRGICA
CHAVANTE**

ALAMBRADOS, MEZANINOS,
PORTAS DE ENROLAR,
GRADES PARA CANIL, VITROS
BOLEADOS E RETOS,
COBERTURAS PARA
GARAGENS, ESQUADRIAS EM
GERAL
VIDRAÇARIA — FAZEMOS
MANUTENÇÃO

ÁREA ESPECIAL 2-A
Conj. 1 — Lote 6
(Setor de Oficinas)
Fone: 567-8515

ESPECIAL
FÉRIAS

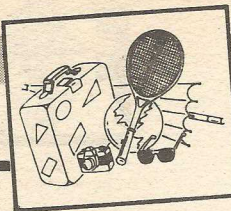

Saiba como trocar o óleo do seu carro

TUDO SOBRE LUBRIFICANTES PARA MOTORES A GASOLINA E A ÁLCOOL

Quando, onde, como e por que trocar o óleo do seu carro? Perguntas como essas são comuns a todos os proprietários de veículos e, para respondê-las, publicamos uma série de dicas e conselhos de como agir na hora de trocar o óleo. Ainda, sobre a escolha dos produtos ideais e não aqueles que, a propaganda, vende a imagem de salvadores do motor do seu carro.

Em princípio, fica uma sugestão: nunca aceite o conselho de "curiosos", quase sempre, frentistas de postos de gasolina que estão preocupados apenas em vender um produto que lhes proporciona uma bonificação. Deve ficar claro que não existe nenhum óleo miraculoso ou que seja tão melhor que o outro.

É lógico que os manuais dos veículos indicam alguns produtos — no caso óleos lubrificantes — provavelmente testados pela própria fábrica — ou montadora. Mas fica por aí. As especificações técnicas são complexas, mas nenhum frentista pode medir a viscosidade de um óleo apenas pelo tato e definir que chegou a hora de trocá-lo, no caso, gastando mais um troco nessa operação.

Dentro de todo esse universo de informações sobre a vida do motor e a troca de lubrificantes, uma coisa é certa, o nível médio do óleo no tambor é no meio da vareta. Deve-se, ainda, medir o volume com o motor frio. Nesta página estão as principais dúvidas e dicas sobre o uso de óleos, e também dos aditivos, tirados pelo conhecido Severino, do Posto Esso do Guará, com 25 anos de experiência em troca de óleo.

Que tipos de óleos existem e qual a diferença entre eles?

Há no mercado óleos monoviscosos — popularmente conhecidos como "comum" — e multiviscosos, que têm características próprias para trabalhar em diferentes temperaturas. Existem diferenças também na quantidade de aditivos presentes no lubrificante.

Como identificar o óleo adequado para cada carro?

O tipo, a especificação e o período de troca de óleo do motor estão descritos no manual do proprietário que acompanha o veículo. Siga sempre as recomendações e especificações indicadas pelas montadoras.

Qual a hora certa de trocar o óleo do motor?

Depende do motor e do tipo de óleo. Cada montadora determina a quilometragem e o período de tempo indicados para cada modelo; vale sempre o que vencer primeiro. Muitas vezes o manual recomenda determinadas marcas.

Além da quilometragem, o que mais exige a substituição do óleo?

Além do tempo decorrido a partir da última troca, a substituição varia conforme o uso do veículo. Trânsito pesado, pequenos percursos e estradas, com muita poeira — situações explicadas nos manuais de proprietário, — exigem trocas mais frequentes.

Qual a maneira correta de verificar o nível?

Deve ser checado no plano, cinco ou dez minutos após desligar o motor. Esse tempo é necessário para que o lubrificante "assente" no cárter. O nível do óleo deve ficar entre as marcas mínimo e máximo da vareta.

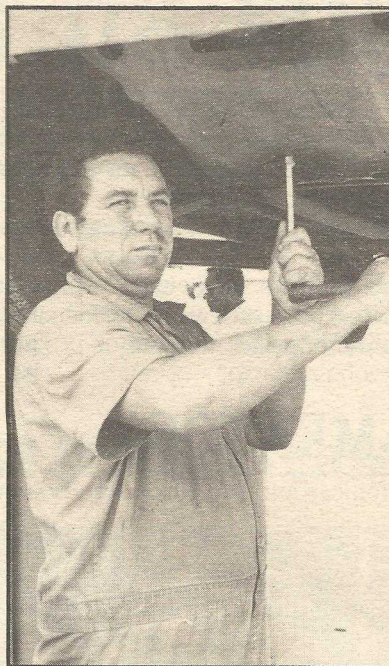

Severino está há 22 anos no Posto Esso do Guará I

Pode-se misturar óleos de marcas e tipos diferentes?

Os fabricantes de óleo desaconselham a mistura, que afirmam provocar depósitos no motor. Segundo as montadoras, óleos da mesma especificação misturados não causam problemas.

Só completar sempre o nível, sem nunca trocar o óleo, prejudica o motor?

A médio e longo prazo, sim. Os

resíduos que se soltam no motor se depositam no lubrificante, aceleram o desgaste, em casos extremos, podem até entupir o filtro do óleo, comprometendo a vida útil do motor.

Há óleos específicos para motores a álcool e a gasolina?

Sim. Alguns fabricantes desenvolveram produtos especiais para motores a álcool. Outros fabricantes utilizam o mesmo produto tanto para gasolina quanto para álcool.

Quando deve ser trocado o filtro de óleo?

As montadoras também especificam as condições da troca. Em média, o filtro deve ser trocado a cada duas ou três trocas de óleo. Excepcionalmente, sob condições severas de uso, como em estradas de terra, deve ser substituído com mais frequência.

Rodar com o óleo "vencido" causa danos ao motor?

Sim. Com o decorrer do tempo e da quilometragem, o óleo diminui sua capacidade lubrificante, reduzindo sua eficácia. O motor pode sofrer desgaste excessivo e ter sua vida útil reduzida.

Quais os problemas causados pela falta ou excesso de óleo?

A falta prejudica a lubrificação, a refrigeração e pode até fundir o motor. O excesso pode sujar as velas, provocar vazamentos e entupir o carburador. Nunca ultrapasse o nível máximo gravado na vareta.

Deve-se colocar aditivos no óleo?

Aditivos não são recomendados, pois a maioria dos óleos já tem em sua composição original os aditivos necessários para o bom funcionamento do motor.

POSTO ENTREGA PRÊMIOS

O Posto Esso sorteou os três prêmios a quem utilizou os serviços de troca de óleo e lavagem automática de 4 de novembro a 4 de dezembro.



Luiz Carlos Correia (QE 13) ganhou o relógio ornamental, importado. Na foto, ele (à direita) recebe o prêmio de Severino e Manoel de Souza (de paletó)

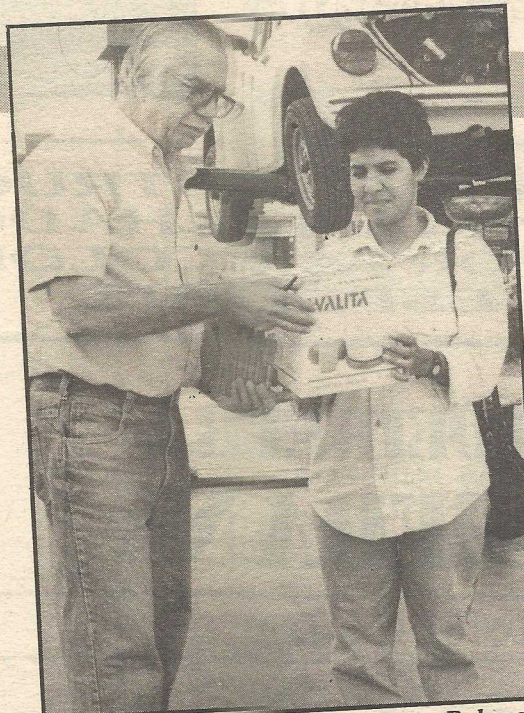

Rejane recebeu das mãos do gerente Rubens o espremedor de frutas ganho por seu marido Antonio Carlos Lara (QI 22).



Cristina recebe o liquidificador ganho por seu marido Bruno R. Castro (QI 08), das mãos de Marcos Souza

ESPECIAL FÉRIAS

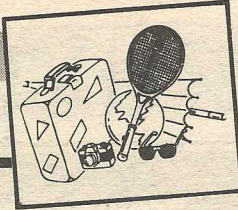

Vai comprar carro usado para viajar? Então tome alguns cuidados antes

Muitos aborrecimentos e dor de cabeça. Isso é o que acontece com quem compra um carro usado sem uma análise cuidadosa da lataria ao motor e equipamentos elétricos. É importante também verificar se existem multas anteriores e se a documentação está em dia. Para não comprar um carro roubado é necessário que se verifique o chassi e o passado do veículo. Deve-se checar a documentação no Detran.

O Jornal do Guará publi-

ca nessa página várias dicas para os compradores dos usados. Uma delas, segundo o Código de Defesa do Consumidor, os carros comprados em lojas têm uma garantia de 90 dias. Ela só não vale se os defeitos apresentados estiverem discriminados em contrato. Quando a compra é direta de um particular, o caminho para o ressarcimento de eventuais prejuízos não passa pelo Código do Consumidor. O comprador deve acionar judicialmente o vendedor.

Conhecedor do mercado do carro usado, o empresário Marcel Poli, proprietário da Poli Veículos, alerta que todo cuidado é pouco na hora de se comprar um carro. "Quem vende é porque está apertado ou porque o carro está com defeito. Carro bom ninguém passa para frente", afirma, sobre as vendas realizadas por particulares.

Ele acha que deve-se fazer uma minuciosa análise da pintura, carroceria e pneus. "Uma pintura geral não sai

por menos de Cr\$ 3 milhões. Já os pneus sobem de preços todos os dias.

Por isso, cuidado para não comprar um carro com "pneu careca maquiado", afirma. Poli destaca, ainda, a importância da verificação dos documentos. "É primordial". Ao concluir, ele dá uma colher de chá para os leitores do Jornal do Guará: quem for comprar um carro usado, pode procurá-lo na QE 19, que ele faz um check-up de graça.

Onde recorrer

Detran — Atrás do Anexo do Palácio do Buriti.
Funcionamento das 9h00 às 18h00
Fones: 226-0247 e 226-1514 1514 (Informa nome do proprietário e se tem multas)

Procon — Anexo do Buriti, 2º Andar.
Fones: 223-0273 e 321-0658

Delegacia de Defesa do Consumidor
Coordenação de Polícia Especializada (CPE) (ao lado do Parque da Cidade)
Fone: 233-6995

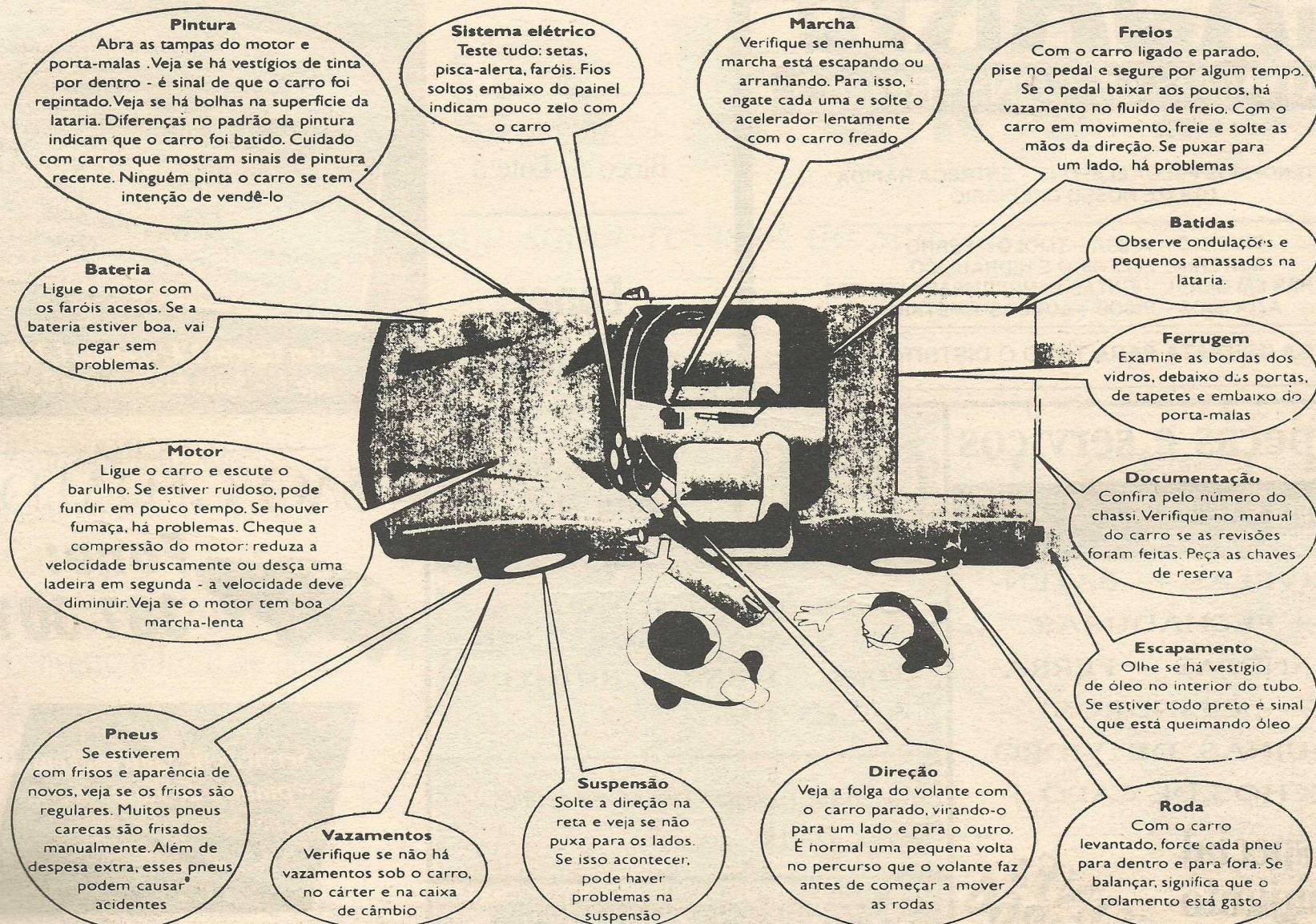

SETOR DE OFICINAS & INDÚSTRIAS

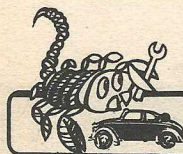

SKORPIOS
Auto mecânica

- * Pintura
- * Elétrica
- * Mecânica
- * Capotaria

**** Direção: Paulino ou Barbosa**

*** *Aproveitamos para desejar aos clientes amigos e familiares um Natal cheio de felicidade e um Ano Novo cheio de boas notícias.*

Área Especial 2-A, Conjunto D, Lote 2

FONE: 567-2713

**Previna-se antes de viajar.
Faça uma boa revisão**

RIO MINAS



- Revisão Geral
- Regulagem eletrônica
- Mecânica em geral

Setor de Oficinas do Guará — Conj. "A", Loja 3
Fones: 567-4373 — 568-1411 e 568-1723

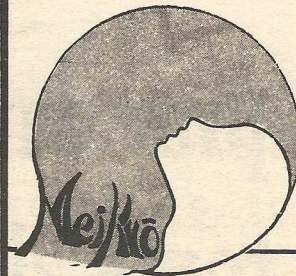

MEIKYÔ
clínica de estética

FORNO DE BIER, MASSAGENS, DRENAGEM LINFÁTICA, BANDAGENS QUENTE E FRIA, GESSO REDUTOR, CATAPLASMA DE ALGAS, REVITALIZAÇÃO, HIDRATAÇÃO E LIFITING CORPORAL E FACIAL, DEPILAÇÃO COM CERA QUENTE E FRIA

AE-4 — lote A — sala 110 — Fone: 381-3852



MATERIAIS DE CONSTRUÇÃO

ATENDEMOS PELO TELEFONE — ENTREGA RÁPIDA
UTILIZE NOSSO CREDIÁRIO

CIMENTO — AREIA — TIJOLO — FERRO
MATERIAL ELÉTRICO E HIDRÁULICO
TELHAS EM GERAL — TINTAS E IMPERMEABILIZANTES
AZULEJOS — PISOS — LOUÇAS — METAIS

ENTREGA IMEDIATA PARA TODO O DISTRITO FEDERAL

*** Desejamos a todos os amigos, clientes e fornecedores um Natal repleto de felicidade e um Ano Novo cheio de realizações

AE 2-A,
Bloco A, Lote 5

**Fone:
567-1800**



Auto Latas

Com. de Latarias, Acessórios e Acabamentos p/ Automóveis

Latarias, acabamento e acessórios para automóveis.
Borrachas, frisos, lanternas, faróis, pára-choques, paralamas, etc...
* Disque Auto-Latas e receba sua peça na hora.
Fones: 567-0955 e 568-6337
Preço — Prazo — Qualidade

Área Especial 2-A, Conjunto F, Lote 1,
Loja 1 — Setor de Oficina do Guará II

Assis peças e serviços

Compra e Venda de Peças e Serviços em Geral

MANIVELAS — BATENTES — FECHADURAS
MAÇANETAS — FERRAGENS — CILINDROS
MÁQUINAS DE VIDRO — FECHOS DE CAPÔ

Área Especial
2-A, Conjunto
D, Lote 07

**FONE:
567-6266**

GOMES

Auto Mecânica Santa Ana

Lava-jato, Escapamento, Troca de óleo, Filtros, Graxa e aditivos em geral.

Área Esp. 2-A, Conjunto I, Lote 3 Setor de Oficinas
Fone: 567-5190

Para anunciar nessa página é só ligar: 381-4181 e 381-1614

OFICINA
SÃO GERALDO



**Fone:
381-3017**

Serviços de lanternagem e pintura de automóveis. Supervisão Anacleto e Elvis

Área Especial 2-A,
Conjunto C, Lote 11

E ESPECIAL
FÉRIAS

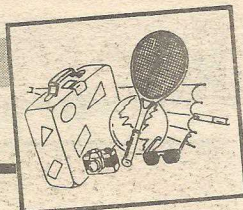

Pneu desalinhado é prejuízo e perigo

As ruas, avenidas e estradas esburacadas são os principais responsáveis pelo desalinhamento das rodas de um veículo. Ele aconselha todo motorista a não se tapear: caiu num buraco um pouco maior, não adianta continuar rodando como se nada tivesse acontecido. O mais prudente é procurar uma oficina especializada e fazer um **check-up** das rodas, ou seja, de toda a suspensão.

O alinhamento das rodas deve ser feito geralmente quando ocorre desgaste dos pneus de maneira irregular ou excessiva. Quando se está dirigindo e os pneus puxam mais para um lado do que o outro, perdendo a trajetória normal, também pode ser sintoma de algum problema na suspensão. Às vezes pode ser um simples terminal folgado na suspensão, ou defeito no pivô, terminal das molas e amortecedores. Outro sintoma, segundo ensina

Simão, é a direção pesada ou ainda o volante torto.

Pneus diferentes num mesmo carro também influem no deslizar do veículo. Por isso recomenda-se sempre uma calibragem dos pneus, dentro das recomendações feitas pelo fabricante. O volante costuma ser o mensageiro de algum tipo de problema na suspensão, seja através de seu endurecimento ou trepidação. Nesse caso, o primeiro remédio é mesmo o alinhamento, que pode indicar outros defeitos na parte da suspensão.

Eletrônica — A eletrônica está sendo cada vez mais utilizada nos consertos dos veículos, inclusive em alinhamento. Até hoje, no Brasil, os equipamentos tradicionais de alinhamento só permitem a avaliação dos eixos dianteiros.

Quando o carro é submetido ao **check-up** dessa máquina, passa por um completo exame, com-

parado ao eletrocardiograma humano. São colocados quatro sensores, que dão todas as informações ao operador com grande precisão. Ela controla, também, os ajustes feitos pelo operador.

Num alinhamento, é analisada e corrigida a convergência das rodas, ou seja, a abertura e fechamento das rodas, a cambagem (inclinação para dentro ou para fora das rodas), e o caster, ou seja, a projeção ou ângulo de impulsão em relação ao eixo central geocêntrico. O alinhamento deve ser feito a cada período médio de 10 mil quilômetros. Balanceamento, por sua vez é a colocação de pesos para permitir o ponto de equilíbrio entre o aro da roda e o pneu.

Dicas — Quando o carro não está alinhado, ele puxa para um dos lados, forçando o motorista a virar o volante para o outro.

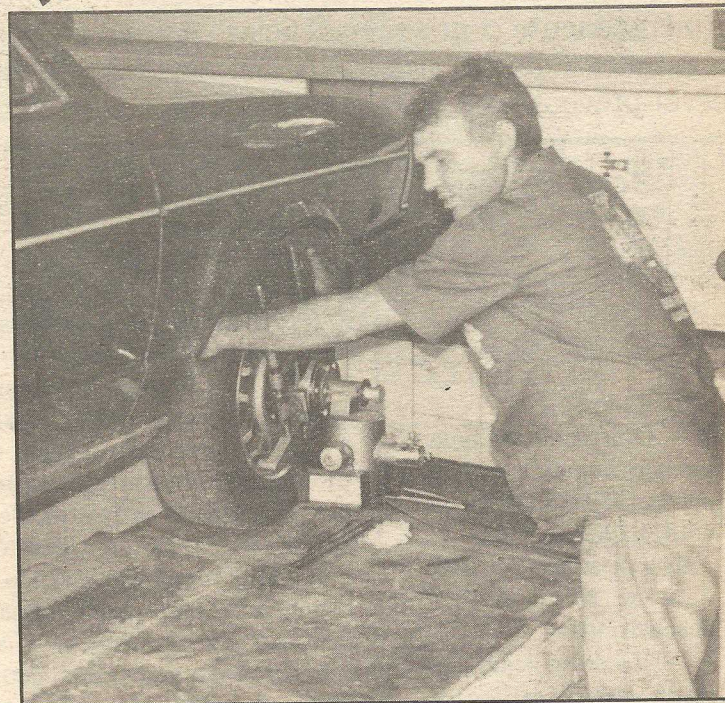

PNEUS BORGES

Faça uma super-revisão do seu carro

E concorra no sorteio de uma bicicleta dia 23 de dezembro/92

- * Regulagem de faróis
- * Alinhamento de direção
- * Cambagem
- * Balanceamento de rodas
- * Conserto e troca de pneus
- * Amortecedores
- * Baterias
- * Peças para automóveis

KIT MOTOR

Regulagem de motor
Óleo de motor
Correias
Mangueiras
Embreagem eletromagnética
Regulagem da embreagem
Sistema de arrefecimento

KIT SUSPENSÃO DIREÇÃO

Amortecedores dianteiros e traseiros
Balanças e buchas
Barra estabilizadora
Braços e pivôs
Terminais de direção e coifas
Alinhamento e balanceamento das rodas

KIT SISTEMA ELÉTRICO

Regulagem dos faróis
Lanternas dianteiras e traseiras
Pisca-alerta
Alternador (teste de carga)
Luz de cortesia
Limpador de pára-brisa e palhetas
Bateria e cabos

KIT FREIOS E ROLAMENTOS

Pastilhas e lonas
Cilindros das rodas traseiras e dianteiras
Cilindro mestre e hidrovácuo
Tubulações e flexíveis de freios
dianteiros e traseiros
Cabos do freio de estacionamento
Discos e tambores (exceto retífica)
Lubrificação dos rolamentos das 4 rodas

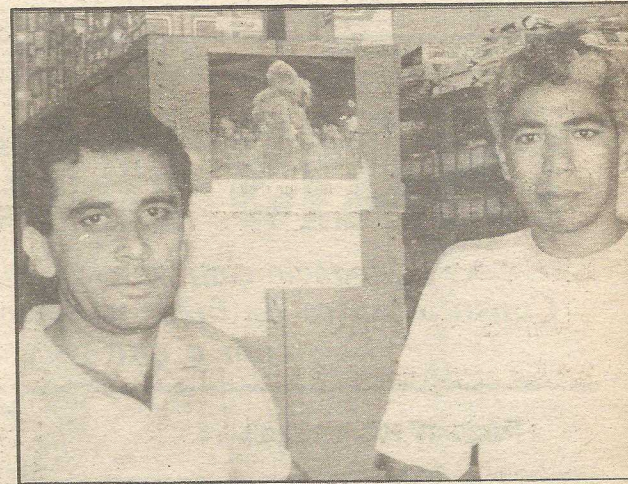

AE-2 A, Conjunto E — Lotes 1 e 3. Fones: 568-8286 e 568-8276

F ESPECIAL
È R I A S

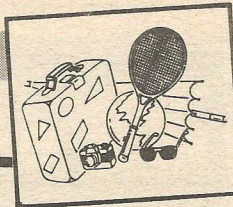

Os cuidados para o período das chuvas

Com a intensidade das chuvas, é necessário muito cuidado, principalmente com as residências. A Secretaria de Segurança Pública, através da Defesa Civil, elaborou um alerta preventivo com conselhos para os moradores para o

período das chuvas.

A maior preocupação é com as águas pluviais, que podem interferir na eletricidade e até nas estruturas das residências.

OBRAS E EDIFICAÇÕES

- 1 — Não realizar serviços de construção sem a devida assistência de profissionais habilitados;
- 2 — O acúmulo de água em lajes aumenta a carga sobre a estrutura da edificação; Tubos de saídas e calhas devem ser desobstruídas;
- 3 — Não deixe acumular água próximo aos alicerces;
- 4 — Não escavar terreno deixando barranco muito em pé, isto pode provocar deslizamento;
- 5 — Não cavar fossas ou buracos próximos a construções ou barranco;
- 6 — Cuidado com os trabalhos envolvendo escavações, principalmente a profundidades superiores a 1.5 metros e na divisa com outras edificações;

ÁGUAS PLUVIAIS

- 1 — Deve ser realizada vistoria dos tubos da rede domiciliar;
- 2 — Realizar limpeza, manutenção e reparos de calhas nos telhados;
- 3 — Realizar limpeza, manutenção e reparos de ralos nos terraços, pátios e jardins;
- 4 — Não lançar águas pluviais na rede de esgoto, isto poderá sobrecarregar as tubulações sanitárias, provocando extravasão de esgotos e pontos da rede e retorno para dentro das residências com graves riscos para a saúde. A rede de esgoto funciona separada da de águas pluviais;
- 5 — Auxiliar na preservação e manutenção do bom funcionamento dos pontos de captação (bocas-de-lobo), redes, galerias e canais de águas pluviais, recomenda-se não jogar lixo e entulhos nas vias e captações de águas pluviais;
- 6 — Nos edifícios com subsolo, manutenção e reparos devem ser realizados na rede de águas pluviais como prevenção contra inundações;
- 7 — Nas áreas semi-urbanizadas ou desprovidas de urbanização:
 - a) — não obstruir as valas provisórias e/ou os caminhos naturais de escoamento das águas das chuvas com lixo e entulho;
 - b) — evitar o empoçamento de águas nas áreas livres dos lotes;
 - c) — não cruzar a pé uma corrente de água ou enxurrada;
 - d) — não passar com veículos em caminhos inundados.

ESGOTO

- 1 — Realizar limpeza e manutenção das tubulações e caixas de esgoto;
- 2 — O esgoto deve ser canalizado para a rede pública ou fossas;
- 3 — Não lançar esgoto (água servida) nos quintais, ruas, jardins, praças, etc., evitando o empoçamento, que é prejudicial à saúde, ao trânsito e aos alicerces das casas;
- 4 — Proteger as fossas e as caixas de esgoto com tampões de concreto armado, para que não entre água de chuva e não caiam pessoas;
- 5 — Não jogar objetos e/ou detritos nos vasos sanitários, tanques, pias, lavatórios, ralos e bidês, para não entupir a rede domiciliar de esgoto;
- 6 — Não jogar entulho e/ou lixo nas caixas de esgoto, fossas e bueiros, para não entupir a rede pública de esgoto;
- 7 — Não lançar águas pluviais na rede de esgoto, isto poderá sobrecarregar as tubulações sanitárias provocando extravasão de esgoto em pontos da rede e retorno para dentro das residências.

ELETRICIDADE

- 1 — Nuncá solte pipas próximo à rede de energia elétrica;
- 2 — Sempre solte pipa de maneira que o vento a impulsione para longe da rede elétrica, antenas de rádio ou televisão; (use linha seca de algodão);
- 3 — Caso sua pipa se enrole na rede elétrica, não tente puxá-la ou subir nos postes para desembaraçá-la;
- 4 — Durante ou após uma chuva não utilizar aparelho elétrico molhado e nem tomadas molhadas para ligação;
- 5 — Ao ver um cabo (fio) de uma linha de transmissão caído, não toque, ele pode estar energizado;
- 6 — Se encontrar um cabo (fio) caído ou muito próximo do solo (chão), ou qualquer objeto em contato com ele, mantenha-se afastado e procure informar à CEB;
- 7 — Nas ruas não-pavimentadas, a enxurrada pode causar erosão nas bases dos postes, com possibilidade de quedas sobre vias e residências; a observação de tal fato deve ser comunicada à CEB.

TELEFONES DE PLANTÃO

CEB.....196	S.L.U.....243-9554	Defesa Civil.223-5800, 314-8214, 314-8279, 314-8239
Caesb.....195	Polícia Militar.....190	Corpo de Bombeiros.....193

THAIS IMOBILIÁRIA

*Negócio com imóvel exige segurança.
Consulte antes de fazer negócio com o seu imóvel ou com o que você quer*

Pergunte sobre a Thais

Imóveis rurais e urbanos

Aluguel, compra e venda



QE-07 BL. C
Salas 105 a 108
FONES: PABX
VENDAS:
568-3355
ALUGUEL:
568-2225



O presidente da Caesb, Marcos Almeida, com o governador Roriz, o administrador Heleno Carvalho, senador Walmir Campelo, secretário José Roberto

Caesb acaba com as lagoas de oxidação

O maior problema enfrentado principalmente pelos moradores do Guará II, chegou ao fim: as lagoas de oxidação. Acionada pelo governador Joaquim Roriz, a abertura das comportas no dia 21

significou a desativação das lagoas e o início de uma nova era, sem o mau cheiro que há anos inferniza a vida dos moradores e o exterminio dos mosquitos, responsáveis por muitas noites mal dormidas.

Segundo disse o administrador regional Heleno Carvalho, a desativação das lagoas durante muitos anos figurou em todas as pautas das reivindicações dos moradores. "Agora, começam as obras de aterramento da área e, para isso, vamos utilizar as terras provenientes da escavação do metrô, conforme foi determinado pelo secretário de Obras José Roberto Arruda", disse o administrador.

Em seu discurso, o governador Roriz destacou a importância de uma obra que vai melhorar a qualidade de vida do povo do Guará. Ele lembrou que em sua campanha para o Governo, fez a primeira gravação justamente na beira das lagoas, prometendo solucionar o problema se fosse eleito. "Esse compromisso público foi registrado em cartório, no meio de 50



compromissos de governo. E aqui estou, com muita satisfação pessoal, para cumprir o que prometi", disse Roriz.

O diretor-superintendente da Caesb e responsável pelas obras, Marcos Almeida, afirmou que apesar da crise e das dificuldades do País, o governo Roriz está buscando alternativas e realizando os sonhos da população brasiliense. "Isso só acontece porque temos à frente do Governo um homem que não se curva e trabalha 24 horas para o bem do povo", salientou.

Almeida lembrou que foram gastos mais de 150 milhões de dólares nas obras de infra-estrutura para que Brasília finalmente resolva o problema da despoluição do Lago Paranoá. E a desativação das lagoas nos moldes que está sendo levada à frente, faz parte do processo. "Tudo se enquadra em um projeto maior", disse. E conclui: "A realização de um sonho como esse, certamente, passa pela vontade política do governador, bem mais ampla que o ato de simplesmente abrir uma comporta".

Estiveram presentes à festa que contou com fogos de artifícios, faixas e uma fanfarra, o senador Walmir Campelo, os deputados federais Eurides Brito e Osório Adriano, os distritais Tadeu Roriz, Peniel Pacheco, Jorge Cauhy e Manoel Paulo de Andrade, o "Manoelzinho", além do secretário de obras, José Roberto Arruda e lideranças comunitárias.



Criadas em 70, as lagoas foram necessárias. Mas incomodaram

ESPECIAL

Fim das lagoas

A Companhia de Águas e Esgotos de Brasília (Caesb) cumpre a promessa e atende a uma das mais antigas reivindicações dos moradores do Guará, vir realidade a desativação das três lagoas de oxidação. Criadas na década de 70, as lagoas —

duas no Guará e uma no Setor de Indústria e Abastecimento Sul (SIA) — causaram muitos transtornos, principalmente pelo mau cheiro e pela grande proliferação de mosquitos.

Preocupado com esse quadro, o Governo do Distrito Federal redefiniu como uma das prioridades em 1992 o fim das lagoas. O Guará II, mais precisamente as quadras externas 38, 42 e 44, sempre foram as áreas mais castigadas pelos problemas decorrentes das lagoas — uma alternativa do governo da época para encaminhar os esgotos da nova cidade-satélite. Eles sentiam na pele e no nariz os efeitos negativos do projeto.

Os técnicos, então, colocaram mãos à obra e chegaram à conclusão de que a eliminação das lagoas seria uma das fases de um projeto ainda mais amplo, no caso, a despoluição do Lago Paranoá, uma das preocupações do GDF. Um primeiro passo já havia sido dado em janeiro do ano passado, quando a Caesb publicou um edital de licitação para concorrência internacional a fim de selecionar a empresa que realizaria as obras da Estação Elevatória de Esgotos da Estação de Tratamento Sul (ETE Sul).

Vieram, então, as outras fases do projeto. No que se refere ao Guará, foram implantados emissários e interceptores para conduzir os esgotos até a ETE Sul. Foram 13 mil e 300 metros de extensão,

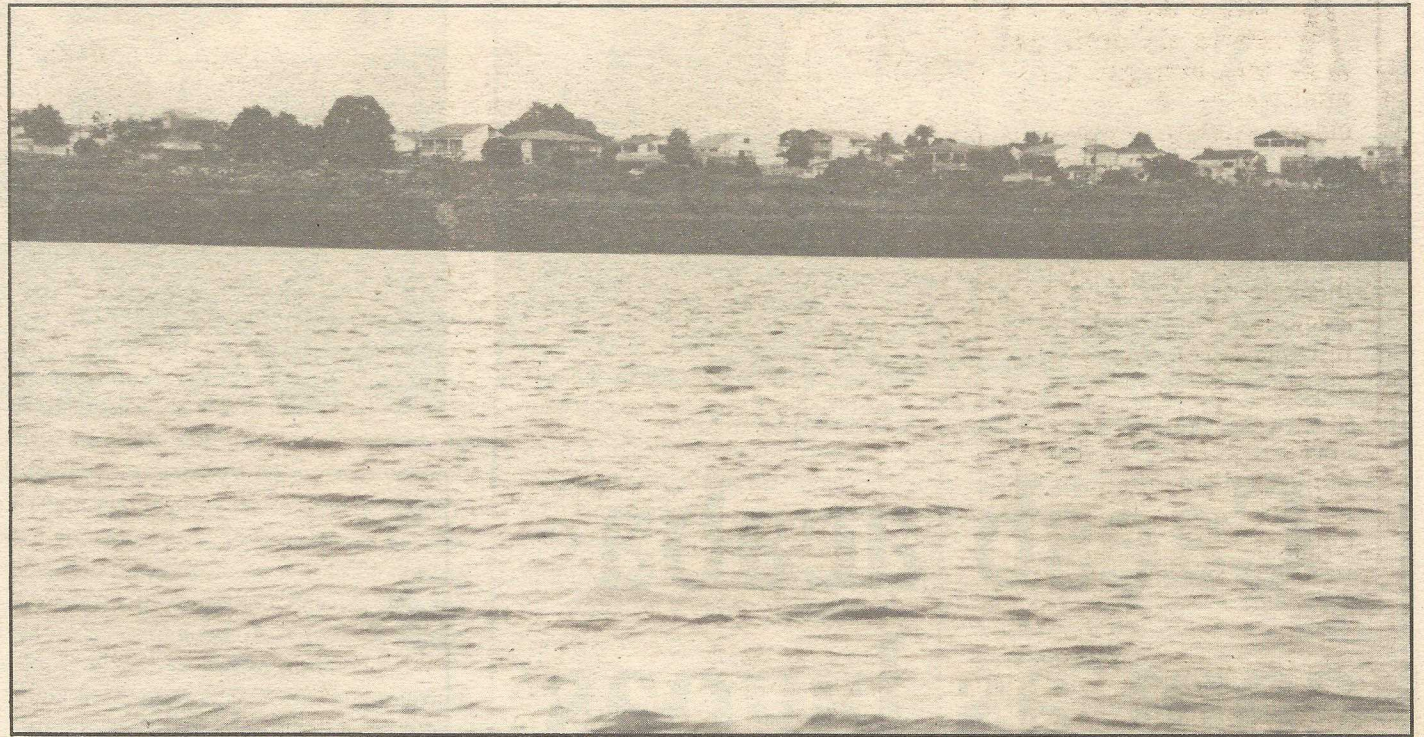

O aspecto visual é bonito, mas a proximidade com as residências trouxe muitos transtornos aos moradores

com tubulações em concreto armado, variando entre 400 e 1.200 milímetros.

BENEFICIADOS

O fim das três lagoas e a construção de toda a rede de emissários e interceptores beneficiará não só o Guará e o SIA, mas vários outros setores e núcleos habitacionais. São os casos da cidade-satélite do Núcleo Bandeirante e os Cruzeiros Novo e Velho, Setor Lúcio Costa e, ainda, os Setores de Transporte Rodoviário de Cargas, de Inflamáveis, de Oficina Sul, de Transporte Coletivo, Esportivo Sul.

Faz parte também da rede coletora uma galeria de cerca de 500 metros de extensão, superficial e moldada em concre-

to, que contorna a Lagoa dos Patos, no Jardim Zoológico. Como parte do complexo, a galeria de dimensão 150 metros por 1,20 metro.

DESAFIO

As lagoas foram criadas no início da década de 70, logo após a inauguração da cidade-satélite. Na época, seria uma solução provisória para o encaminhamento do esgoto de uma cidade de 30 mil habitantes. A cidade foi crescendo e, a desativação das lagoas, adiada. Na década de 80, a cidade-satélite com características próprias, passou a receber moradores que, expulsos do Plano Piloto, saíam em busca de outras alternativas como alu-

guéis mais baratos ou imóveis com preço mais baixo.

Houve um boom de construções e a cidade chegou a mais de 100 mil moradores. Ao lado de algumas reivindicações, a extinção das lagoas passou a ser o objetivo número um de moradores, empresários e até dos administradores regionais. Mas não foi fácil levar à frente o projeto, pelos custos embutidos. Finalmente, o governador Joaquim Roriz prometeu acabar com o pesadelo — principalmente depois que três quadras foram construídas muito próximas das duas lagoas — representado por mosquitos, pernilongos e mau cheiro. E a Caesb cumpriu a sua parte. As lagoas chegam ao fim.



Para acabar as lagoas, foi necessária a implantação dos emissários que levarão os esgotos diretamente para a Estação de Tratamento Sul, onde serão decantados para, em seguida, seguir para o Lago Paranoá

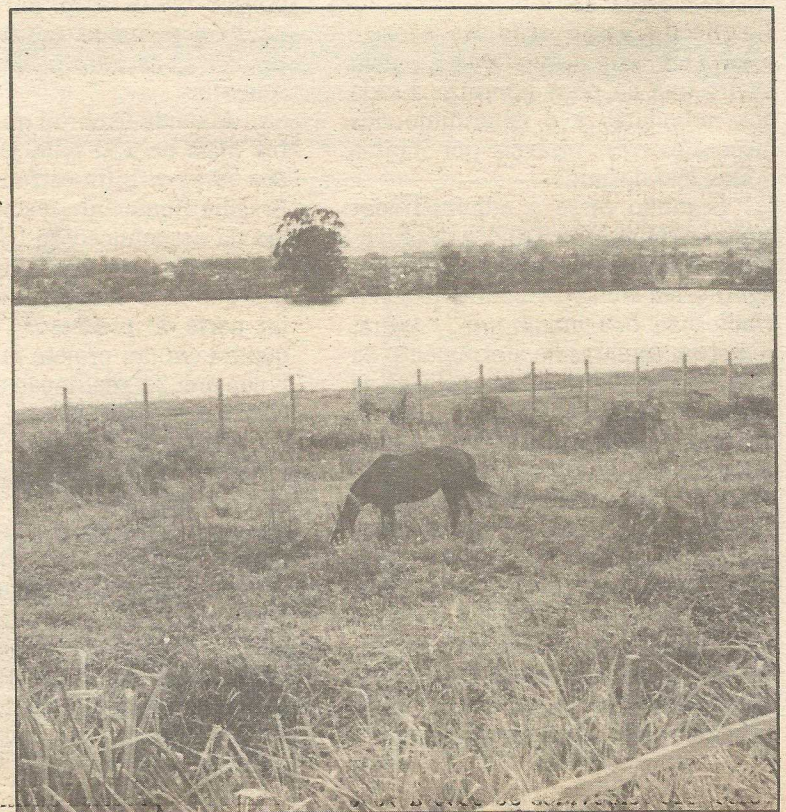

Próximo passo será o aterro

A próxima etapa após a extinção das lagoas será a drenagem e o aterro da área, que será entregue à Administração Regional da cidade-satélite. Segundo a Caesb, a obra faz parte de um complexo de despoluição do Lago Paranoá, com custos da ordem de 150 milhões de dólares. Durante a solenidade que marcará o fim das lagoas, o governador Joaquim Roriz assina a ordem de serviço para execução das redes de esgoto públicas e condominiais da QE 40 e do Setor de Oficinas.

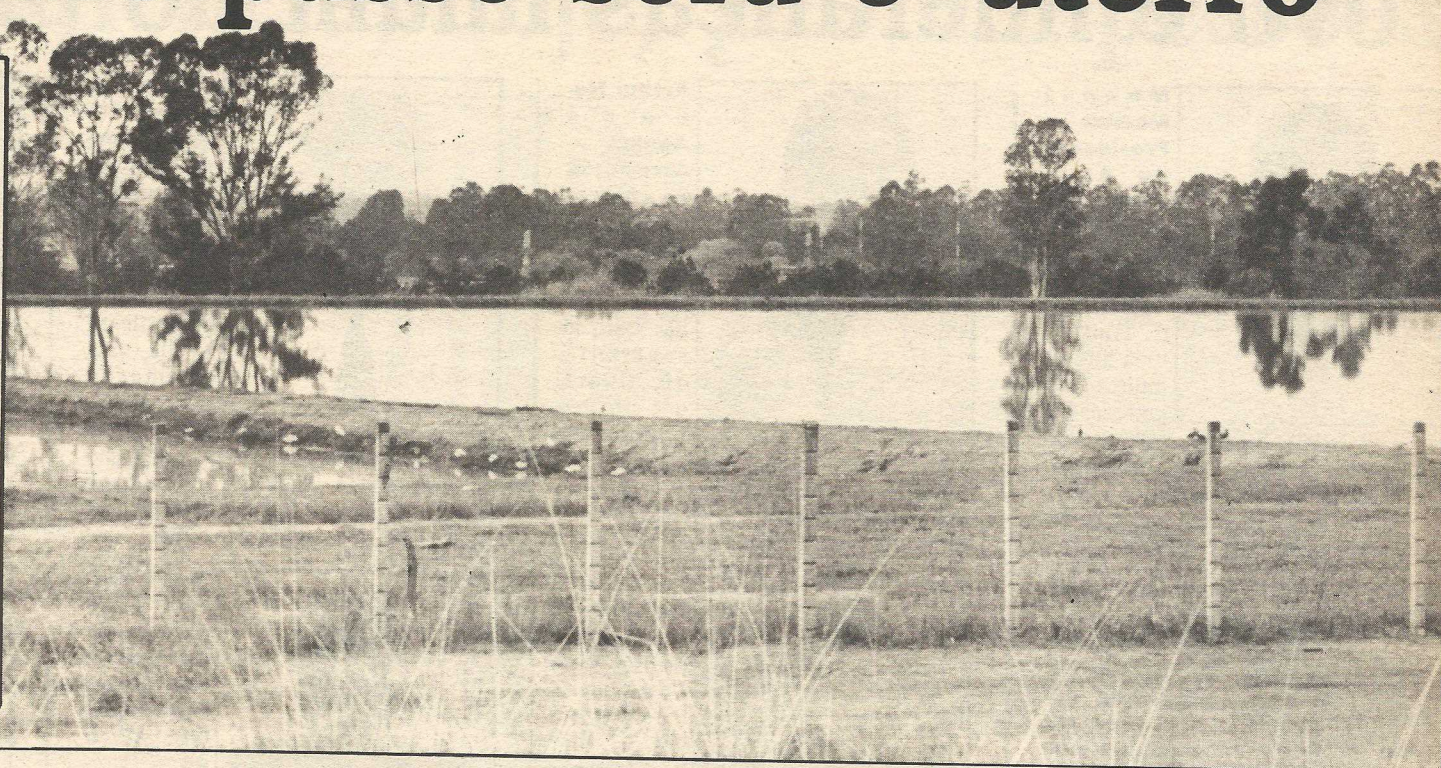

ESPECIAL

Fim das lagoas

O tratamento dos esgotos em Brasília, segundo os técnicos da Caesb, é feito atualmente por duas estações: a ETE Sul, com capacidade de atendimento a 75 mil habitantes, e a ETE Norte, capacitada para uma população de 150 mil pessoas. A construção dessas estações deu-se na década de 60. Com o virtual crescimento da Capital da República e a explosão populacional, as estações ficaram subdimensionadas, fato que contribuiu para o acúmulo de nutrientes no Lago, especialmente fósforo e nitrogênio.

Por essa razão, o equilíbrio do Lago Paranoá foi alterado, originando-se a proliferação de algumas espécies de algas, responsáveis pela degradação do meio ambiente aquático. Com esse quadro, um novo núcleo habitacional como o Guará, criado no início de 70, não tinha como canalizar seus esgotos para o Lago. A solução foi a construção das lagoas, uma tecnologia, que, hoje, se mostra ultrapassada.

Ampliação

No início da construção de Brasília, o plano de implantação das redes de esgotos foi desenvolvido em resposta às necessidades mais urgentes. Em 1962, foi construída a primeira Estação de Tratamento, a ETE Sul. Em 1969, o crescimento populacional exigiu outra unidade de tratamento, a ETE Norte.

As estações utilizavam o processo secundário, chamado "Tratamento por lodos ativados". Por este processo, são removidos de 85% a 90%

de matéria orgânica, 90% dos sólidos em suspensão, 90% dos microorganismos, 35% do fósforo e 30% do nitrogênio, antes de devolver os esgotos ao Lago Paranoá.

Foram então, realizadas obras de ampliação das duas estações de tratamento e que aumentaram as suas capacidades e modificaram o tipo de tratamento. De secundário, passaram a terciários, com tecnologia desenvolvida em diversos países, especialmente na África do Sul. Trata-se do processo denominado "Phoredox", que elimina praticamente todo o fósforo e nitrogênio existentes no material de tratamento.

Com essa nova situação, o fim das lagoas de oxidação ficou decidido dentro do programa de despoluição do Lago Paranoá. O projeto abrange, ainda, a melhoria da qualidade da água de seus tributários, tratamento

adequado dos esgotos por ele recebidos e controle de crescimento de plantas aquáticas.

Saída

A solução dos problemas encontrada pelo governo seria a ampliação das estações, o que ocorreu. A importância é ressaltada pelos técnicos com a argumentação que, durante anos, o adensamento de algas impede a entrada de raios solares nas camadas mais inferiores das águas, interrompendo o processo de fotossíntese. "O resultado é uma grande mortalidade desta flora que, em sua decomposição, libera gases sulfurosos, poluindo o ar e a própria água.

Além do mau cheiro, ocorrências desta natureza fatalmente prejudicam a oxigenação da água, podendo impossibilitar a sobrevivência de peixes e outros animais aquáticos. Esse fenômeno ocorreu em novembro de

1978, quando, após um longo período de estiagem e de sobrecarga da Estação de Tratamento Sul, verificou-se uma afloração intensa de um tipo de alga (*microcystis aeruginosa*) com conseqüências desastrosas para a população.

Para amenizar os transtornos, foram tomadas medidas emergenciais, como aplicação do algicida sulfato de cobre e a floculação com sulfato de alumínio. Desta forma, a ocorrência de algas foi controlada e o problema solucionado temporariamente. Ficou comprovado, entretanto, que só através da recomposição do equilíbrio biológico do Lago Paranoá é que as causas de acidentes ecológicos serão evitadas.

Apoio

Os trabalhos contaram com o apoio do Programa das Nações Unidas para o Desenvolvimento (PNUD)

e da Organização dos Estados Americanos (OEA). Paralelamente à execução do programa, a Caesb preocupou-se com as questões relativas ao uso do solo e com a preservação do ecossistema da região entendendo que, essa complementariedade é de extrema importância para os objetivos que pretende atingir. O programa de despoluição do lago conta com o apoio financeiro do BID e do Governo Federal.

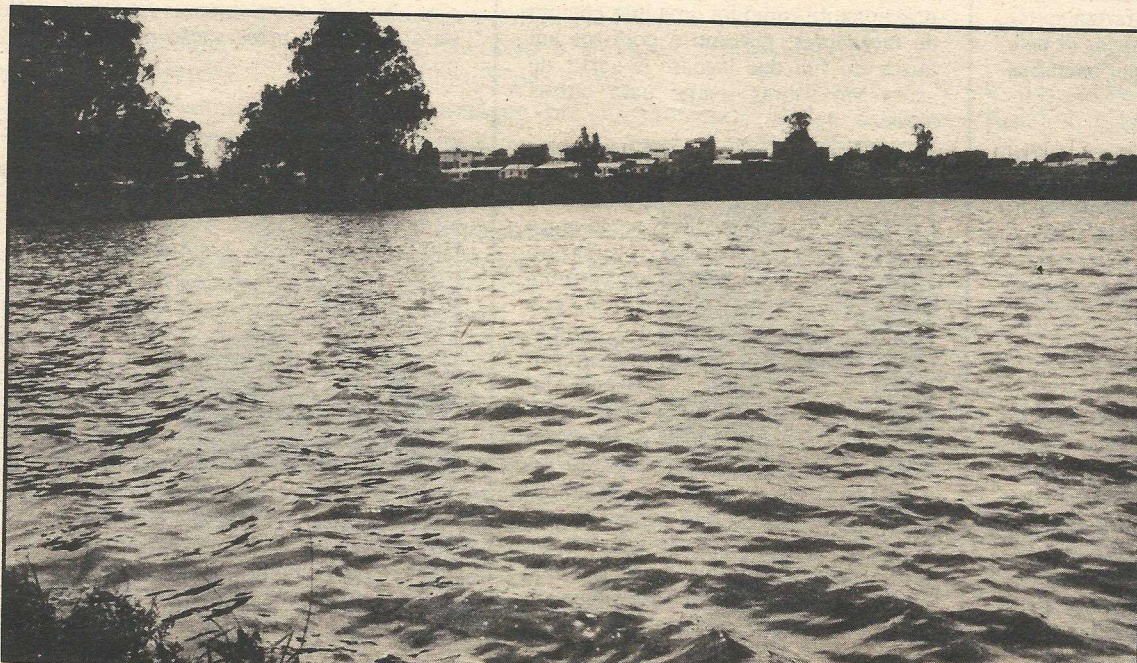

Dentro do processo científico, as águas vão baixar e, dentro de 90 dias, pode começar o aterramento

Fim das lagoas

OPINIÃO

Povo e lideranças falam do projeto



Manoel Messias — Presidente da Associação dos Moradores da QE 38

— Para as lideranças é o fim de uma luta de muitos anos junto ao Governo do Distrito Federal. A QE 38 sempre foi a mais atingida pelas lagoas, porque seus moradores convivem com o mau cheiro e os insetos há seis anos. Para nós, foi um grande presente.



Vera Santana — Presidente da Associação das Donas-de-Casa do DF

— Como membro do Conselho de Meio Ambiente do Guará me preocupa a queda da umidade do ar com a desativação das lagoas, o que pode ser até pior do que o mau cheiro e os insetos. Mas valeu a pena porque foi sempre a maior reivindicação da comunidade, principalmente para quem mora perto.



Francisco Pascoal Oliveira — Diretor da Associação Pró-Moradia do Guará

— Um outro fator importante, além de ficarmos livres do incômodo do mau cheiro e dos mosquitos, é que o aterro das lagoas vai representar a criação de mais um espaço para moradias. Como profissional de farmácia tenho presenciado muitas doenças de pele e respiratórias provocadas por bactérias e fungos das lagoas.



Peniel Pacheco — Deputado Distrital e morador do Guará

— São dois aspectos importantes a partir da desativação: a melhoria da qualidade de vida para os moradores e a perspectiva da criação de mais lotes para os inquilinos da cidade. Valeu o esforço conjunto de muita gente. Foi uma grande mobilização e isso mostra que o brasiliense está se preocupando cada vez com os problemas da cidade.



Arthur Nazaré Aguiar — Associação de Moradores do Guará

— É um fato histórico. Não há um só segmento do Guará que não tenha reivindicado a extinção das lagoas, porque elas incomodavam a cidade inteira. Todos nós lutamos por esta decisão e ninguém deve reivindicar para si os louros dessa vitória.



Juarez Fernandes — Presidente da Comissão Provisória do PTR/Guará

— A desativação das lagoas representa tudo o que queríamos para o Guará. É a despoluição da cidade e isso vai provocar a melhoria da nossa qualidade de vida. As lagoas sempre depuseram contra a imagem do Guará. O que precisamos agora é discutir com equilíbrio o destino do terreno sem as lagoas.



Jair Martins Miranda — Presidente da Associação Comercial e Industrial do Guará

— Só temos a agradecer ao governador Joaquim Roriz, ao administrador Heleno Carvalho e à Caesb por este grande presente à comunidade do Guará. É impressionante como foi uma luta comum de moradores, governo e políticos em busca do fim das lagoas. A partir de agora vai sobrar tempo para outras lutas.



Senador Walmir Campelo

— Me sinto orgulhoso em ver uma promessa de campanha cumprida pelo Governo Roriz. A desativação das lagoas sempre foi a reivindicação unânime entre todas as que recebemos na época das campanhas políticas. Era um sentimento só de todo o Guará. Era uma questão de honra para o Governo e para nós a desativação das lagoas.



Eloisio dos Santos — Presidente do Conselho Deliberativo do Grêmio Brasiliense

— Foi o cumprimento de uma promessa do governador Roriz. Todo o Governo está de parabéns por atender a mais esta solicitação da comunidade. Além dos mosquitos e do mau cheiro, as lagoas estavam desvalorizando os imóveis próximos.



Maria Loureiro — Presidente do Conselho Comunitário das QEs 42 e 44

— Lutamos muito para que este momento acontecesse. Foram muitas audiências, muitas faixas, muitos pedidos. Para nós que moramos próximo das lagoas, não dava mais para suportar tanto sofrimento. É bom que fique claro que foi o povo que conseguiu e não quem está aparecendo agora como "pais" da criança.



Admir Caldas — Presidente da Cooperativa Pró-Moradia

— Essa foi a primeira reivindicação nossa em 86, na criação da Associação Pró-Moradia. As lagoas foram sempre o empecilho para a criação de mais lotes e das duas quadras previstas para esta região. A partir daqui teremos mais força para lutar pela preservação do Parque do Guará.



Deputado Osório Adriano

— Como candidato e como deputado foi o pedido que mais ouvi do povo do Guará. Felizmente o Governo Roriz entendeu a importância desse fato. Eu próprio, ao passar a maior parte do meu tempo no SIA, sentia as consequências da poluição provocada pelas lagoas porque tem uma lá perto.

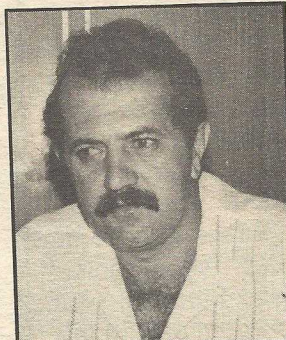

Divino Alves dos Santos — Diretor da Regional de Ensino e ex-administrador do Guará

— É concretização de um sonho antigo, que envolveu muitas pessoas do poder público durante muitos anos. É o resultado da mobilização da comunidade. É preciso lembrar que as lagoas incomodavam.



Jeová Francisco dos Santos — Chefe da Inspeção de Saúde do Guará

— Vai representar um conforto muito grande para o povo do Guará. Recebemos mais de 15 reclamações por semana de moradores com problemas provocados por ratos e insetos provenientes das lagoas. Detectamos também muitos focos de moscas e ratos nos comércios próximos.



Maria da Paz — Diretora do Hospital Regional do Guará

— A desativação das lagoas representa o saneamento da cidade, e a partir do saneamento diminuem as doenças, principalmente nas crianças. As lagoas provocam verminose, doenças respiratórias e dermatológicas. Além disso representa uma grande luta da comunidade. É bom ver o poder de mobilização de uma comunidade.



Jorge Cauhy — Deputado Distrital

— É um grande dia para os guaraenses. É o coroamento de uma grande luta de todos nós, de parlamentares ao povo. E já estamos solicitando ao governador Roriz o parcelamento do terreno para distribuição de lotes aos inscritos da SHIS e que sejam inquilinos no Guará.

S E R I E D A D E A D M I N I S T R A T I V A

Senac beneficia, hoje, 190 mil pessoas

Atuando no Distrito Federal desde 1967, época em que começou a sua caminhada quando a chamada "Nova Capital" ainda era uma epopéia de luta, suor e poeira vermelha, o Serviço Social de Aprendizagem Comercial (Senac), transformou-se ao longo dos anos em uma entidade onde é nítido o sucesso e a seriedade administrativa dos empresários e lojistas.

Tendo como timoneiro na presidência o pioneiro empresário Newton Rossi, o Senac beneficia, hoje, cerca de 190 mil pessoas em mais de 300 cursos profissionalizantes. "Só no ano de 1991, entregamos 26 mil diplomas a alunos habilitados a ingressar em uma nova atividade", lembra com orgulho Newton Rossi.

O curso de informática, pela abrangência e papel preponderante no mundo atual, é um dos mais procurados e importantes da gama de opções oferecidas. "Entre os 300 cursos disponíveis, o de Informática é um dos melhores e mais avançados do País, salienta o presidente do Senac. O curso tem a duração de nove meses e, os alunos que se formam, são praticamente absorvidos pelo leque aberto pela iniciativa privada e, também, pelos órgãos do Governo.

"De 1.500 alunos que saem dos nossos cursos na área, 90% deles têm empregos garantidos, o que demonstra o alto nível de qualificação", salienta Rossi.

Centros de Formação

Segundo Newton Rossi, a atuação do Senac é ampla e abrange além do Plano Piloto,

as cidades-satélites de Taguatinga, Ceilândia, Samambaia e Brazlândia. O Centro de Formação Profissional mais importante se localiza em Taguatinga, sendo considerado o mais moderno do Brasil. Ele funciona com capacidade para atender 10 mil pessoas por ano e é uma unidade de grande relevância porque abrange não só a área de Taguatinga, como das outras cidades-satélites vizinhas, o que eleva o raio de atuação a mais de 50% da população do Distrito Federal, cerca de 1 milhão de pessoas.

O Senac tem história, como conta o presidente da entidade em nível regional. Criado há 45 anos, é uma instituição nacional e mantida e administrada pelos empresários do comércio. A manutenção é coletada através de desconto de 1% de folha de pagamentos, importância paga pela empresa e não pelo empregado. A arrecadação é processada na guia de recolhimento do INSS (Instituto Nacional de Seguro Social), sendo 80% do montante repassado para o Senac regional e os 20% restantes para a entidade nacional.

Sesc mostra serviços

Subordinado à Federação



Newton Rossi afirma que formandos são absorvidos pelas empresas e, ainda, por órgãos do Governo

do Comércio de Brasília (FCB), o Serviço Social do Comércio (Sesc), também presta relevantes serviços à comunidade, principalmente nos setores de alimentação, saúde e lazer. Segundo destaca Newton Rossi, o restaurante oferece atualmente em torno de 4 mil refeições por dia. Na área de saúde, mantém o serviço médico-odontológico e promove campanhas de prevenção

contra a Aids, Cólera e anticárie dentária.

O esporte é outra das prioridades do Sesc. Atual-

mente a entidade está construindo o Complexo Esportivo de Taguatinga Sul. Para Newton Rossi, é um projeto moderno e arrojado, onde serão investidos cerca de Cr\$ 7 bilhões. A nova unidade ocupará 17 mil metros quadrados, sendo 5 mil metros quadrados de área construída, onde já foram levantadas as arquibancadas, quatro quadras para tênis e uma polivalente.

Principal meta é profissionalizar

Profissionalizar é a meta do Senac — DF. Informática, escritório, saúde, hotelaria, propaganda, moda, beleza e gerência, são alguns dos cursos profissionalizantes desenvolvidos atualmente. A entidade ainda conta com uma escola de 2º grau para cursos de nível técnico, como por exemplo auxiliar de farmácia e técnico em contabilidade.

Composto por dois modernos e funcionais laboratórios com um total de 26 microcomputadores — equipados

com drives de 360 KB e **winchesters** de 30 MB, além de seis impressoras matriciais de 220 CPS —, o setor de informática está praticamente completo. E é um dos orgulhos da diretoria da entidade.

No que diz respeito ao atendimento empresarial e gerencial, o Senac ensina a administrar negócios, **marketing** e como organizar o Departamento de Pessoal de uma empresa. Oferece para isso cursos de auxiliar de pessoal, rescisão de contrato de traba-

lho, folha de pagamento informatizado e contas a pagar e receber, também informatizados.

A saúde e a beleza também fazem parte da programação. Na área de saúde, a entidade prepara o aluno em ressuscitação cardíaco-respiratória, cateterismo vesical, utilização de sondas e drenos, aplicação de soroterapia, auxiliar de nutrição, massagistas, instrumentador cirúrgico, urgências pediátricas e primeiros socorros.

No Senac Taguatinga se aprende as técnicas básicas para o aluno se tornar esteticista, manicure/pedicure, maquilador, cabeleireiro e depilador. Como o Senac está em uma área onde cresce a todo ano o número de empresas e lojas de médio e pequeno portes, os alunos podem se especializar também em técnicas de vendas no varejo, relações humanas, **merchandising** e promoção de gerência de vendas.

O Sesc presta outros ser-

viços aos comerciários e à comunidade: além das 4 mil refeições/dia, conta com colônia de férias em 18 Estados do País, atua na área de assistência à Saúde (gerontologia e odontologia social), educação, oferece o ensino pré-escolar e supletivo. No esporte, conta com natação, futebol, basquete, vôlei e ginástica. Na cultura, a programação consta de biblioteca, teatro, cinema, artes e, no lazer, os sócios podem desfrutar de serenatas, passeios e outras atividades.

DE VOLTA ÀS AULAS

Onde encontrar vagas nas escolas particulares

Maternal — Jardim de infância — Creches

- Ranchinho Feliz**.....QE 03 conj J casa 54 — 568-8499
- manhã:**.....Creche, Maternal e Baby Hotel
- Tarde:**.....Creche, Maternal e Baby Hotel
- Método:**.....Misto
- Paraíso Encantado**.....QE 17 conj O casa 20 — 568-8423
- manhã:**.....Creche, Maternal e Jardim de Infância
- tarde:**.....Creche, Maternal e Jardim de Infância
- Método:**.....Natural
- Bobezinho**.....QE 34 conj D casa 22 — 567-4164
- manhã:**.....Creche, Maternal e Jardim
- tarde:**.....Creche, Maternal e Jardim
- Método:**.....Natural
- Baby Mel**.....QE 34 conj O casa 20 — 568-7627
- manhã:**.....Creche, Semi-internato e Atividade Escolar
- tarde:**.....Creche, Semi-internato e Atividade Escolar
- Método:**.....Misto

Jardim e 1º Grau

- **Escola São Francisco (Unidade I)**.....QE 03 A.E.B — 568-7584
- manhã:** Maternal I à 4ª série
- tarde:** Maternal II à 4ª série
- Método:**.....Silábico
- **Escola São Francisco (Unidade II)**.....QE 12 A.E.J — 568-9912
- manhã:**.....Maternal II a Jardim III
- tarde:**.....Maternal I a Jardim III
- Método:**.....Silábico
- **CETU — Centro de Ensino**.....QE 04 A.E.C. — 568-0024/568-2118
- manhã:**.....Maternal, Jardim e da 1ª à 8ª série
- tarde:**.....Maternal, Jardim e da 1ª a 5ª série
- Método:**.....Global
- **Pedacinho do Céu**.....EQ 13/15 lote C — 568-2673/568-1113
- manhã:**.....Pré-Escolar (Jardim e Maternal)
- tarde:**.....Pré-Escolar (Jardim e Maternal)
- Método:**.....Natural
- **Centro Rogacionista de Ensino**.....EQ 32/34 Área Paroquial — 567-6686
- manhã:**.....1ª a 8ª série
- tarde:**.....1ª a 8ª série
- Método:**.....Global
- **Escola Adventista do Guará**.....EQ 15/17 A.E. lote A — 568-7886
- manhã:**.....4ª a 6ª séries
- tarde:**.....Pré-escolar e 1ª, 2ª e 3ª séries
- Método:**.....Globalização
- **O Colibri**.....A.E. 8 lote A — 567-1566
- manhã:**.....Berçário à 6ª série
- tarde:**.....Berçário à 4ª série
- Método:**.....Global
- **Escola Casinha Feliz**.....QE 32 conj. M casa 02 — 567-5820
- manhã:**.....Maternal II e Jardim I, II e III
- tarde:**.....Maternal II e Jardim I, II e III

- **Tio Patinhas**.....QE 17 conj. O casa 36 — 568-8698
- manhã:**.....Maternal I, II e 1º, 2º e 3º Períodos do jardim
- tarde:**.....Maternal I, II e 1º, 2º e 3º Períodos do Jardim
- Método:**.....Piaget
- **Jardim de Infância Mônica**.....QE 26 conj. G casa 02 — 568-0889 — 567-6355
- manhã:**.....Maternal, Jardim e Alfabetização
- tarde:**.....Maternal, Jardim e Alfabetização
- Método:**.....Silábico
- **A Panterinha**.....QE 03 conj. G casa 50 — 568-9042
- manhã:**.....Maternal, Jardim de Infância (Pré-alfabetização)
- tarde:**.....Maternal, Jardim de Infância (Pré-alfabetização)
- Método:**.....Eclético
- **Casinha Branca**.....QE 30 conj. M casa 37 — 567-5338 / 567 7211
- manhã:**.....Jardim I, II e III
- tarde:**.....Jardim I, II e III
- Método:**.....Silábico
- **Expressinho**.....QE 32 conj H casa 08 — 567-8393
- manhã:**.....Maternal e Jardim de Infância
- tarde:**.....Maternal e Jardim de Infância
- Método:**.....Piaget e Natural
- **Cantinho Infantil Pe. Difrância**.....QE 34 conj. Q casa 20/22 — 568-8871 — 567-6072
- manhã:**.....Maternal I, II e III (Alfabetização)
- tarde:**.....Maternal I, II e III (Alfabetização)
- Método:**.....Eclético
- **Jardim de Infância Pituchinha**.....QE 28 conj. O casa 24 — 567-3920
- manhã:**.....Maternal
- tarde:**.....Maternal

Colégios

- **CEU — Centro de Educação Universal**
-QE 11 lote E A.E. — 568-8722
- manhã:**.....1ª à 8ª série
- tarde:**.....1ª à 4ª série
- Método:**.....Natural
- **Compacto**.....QE 11 A.E.B — 567-3607
- manhã:**.....Maternal ao 3º ano do 2º grau
- tarde:**.....Maternal ao 3º ano do 2º grau
- noite:**.....Supletivo 1º e 2º graus e 2º grau magistério
- Método:**.....Global
- **JK — Juscelino Kubitschek**.....QE 8 A.E. — 567-1833 — 568-1863 — 568-1340
- manhã:**.....Maternal à 4ª série
- tarde:**.....Maternal à 4ª série
- noite:**.....Supletivo 1º e 2º graus e pré-vestibular
- Método:**.....Global
- **Projeção**.....QE 20 A.E. E — 568-7870
- manhã:**.....1ª à 8ª do 1º grau
- noite:**.....Supletivo do 1º grau
- Método:**.....Construtivista

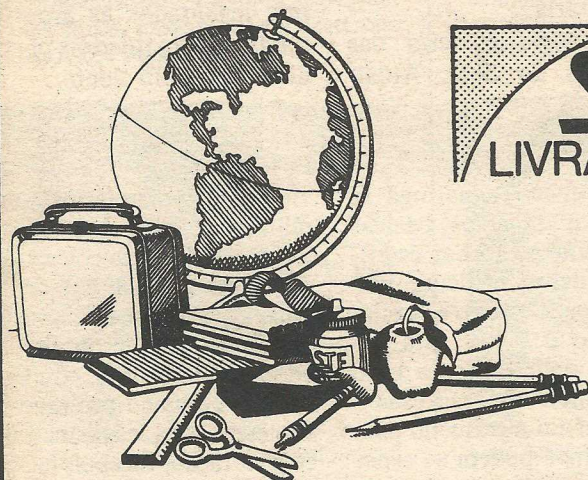

Shalom
LIVRARIA E PAPELARIA

- TUDO EM MATERIAL ESCOLAR
- IMPRESSOS PADRONIZADOS
- ARTIGOS RELIGIOSOS

A livraria católica do Guará

- Não perca tempo indo de loja em loja
- Tudo em material escolar
 - Impressos padronizados
 - Artigos religiosos

Descubra por que ela é a preferida da maioria

- Melhor Preço
- Promoções
- Excepcionais à VISTA
- Parcelamento em 2 vezes sem qualquer acréscimo
- Financiamento pelo crediário em até 5 vezes sem juros, apenas com atualização monetária
- Respeito ao cliente

QE 34 Bloco A loja 10 — Fones: 567-1811 e 567-0577

DE VOLTA ÀS AULAS

Onde tem vaga na escola pública no Guará

PRÉ-ESCOLAR

• Manhã
Lúcio Costa

EC 01.....QE 20
EC 06.....QE 24/26
CE 01.....QE 04
CE 05.....QE 32/34
CE 08.....EQ 13/15

La Salle
Vicente Pires
• Tarde

Sorriso de Maria.....AE 10
Lúcio Costa

EC 01.....QI 01/03
EC 02.....QE 02
EC 03.....QE 07
EC 05.....QE 20
EC 06.....QE 24
EC 07.....QE 38
CE 05.....QE32/34
CE 08.....EQ 13/15
Vicente Pires

ENSINO FUNDAMENTAL

• Manhã

EC 01.....EQ 01/03
EC 02.....QE 2
EC 03.....QE 07
EC 05.....QE 20

EC 06.....QE 24
EC 07.....QE 38
CE 01.....QE 04
CE 04.....QE 12
CE 05.....EQ 32/34
CE 07.....EQ 28/30
CE 08.....EQ 13/15
La Salle
CE01.....EQ 34/36
Vicente Pires

• Tarde

EC 01.....EQ 01/03
EC 02.....QE 02
EC 03.....QE 07
EC 05.....QE 20
EC 06.....QE 24/26
EC 07.....QE 38
CE 01.....QE 04
CE 04.....QE 12
CE 05.....QE 32/34
CE 07.....EQ 28/30
CE 08.....EQ 13/15
CE 01.....EQ 34/36
CE 02.....QE 07
CE 03.....EQ 17/19
CE 04.....QE 09
CIE 01.....QE 07
Vicente Pires

• Noite

CE 04.....QE 12
CE 07.....EQ 28/30
CIE 01.....QE 07

PROPEDÊUTICO

• Manhã

CE 02.....QE 07

• Noite

CE 02.....QE 07

TÉC. ADMINISTRATIVO

• Manhã

CE 03.....EQ 17/19
CE 04.....QE 09

• Noite

CE 03.....EQ 17/19
CE 04.....QE 09

TÉC. CONTABILIDADE

• Manhã

CE 03.....EQ 17/19

• Noite

CE 03.....EQ 17/19

TÉC. SECRETARIADO

• Manhã

CE 04.....QE 09

• Noite

CE 04.....QE 09

TÉC. SERVIÇOS BANCÁRIOS

• Noite

CE 03.....EQ 17/19

Quando fazer as matrículas

PRÉ-VESTIBULAR

DATAS

RENOVAÇÃO DE MATRÍCULAS (CALENDÁRIOS "A" e "B"):
— Renovação interna (na própria escola).....16 a 18/12/92
— Renovação externa, a ser realizada na própria escola de origem.....21 a 23/12/92

RENOVAÇÃO DE MATRÍCULAS (CALENDÁRIO "C") (Quem vai estudar até 29/01):
— Renovação interna (na própria escola).....25 a 29/01
— Renovação externa, a ser realizada na própria escola de origem.....1 a 5/02/93

MATRÍCULA NOVA:
— CBA (1ª etapa — iniciante) — UVRT*.....4 a 8/01/93
— ENSINO MÉDIO PROFISSIONALIZANTE COM TESTE CLASSIFICATÓRIO
— Inscrição para os tetes.....25 a 27/01/93
— Texto classificatório.....2/02/93
— Matrícula inicial.....9 e 10/02/93

DEMAIS MATRÍCULAS NOVAS/UVRT*
(Jardim de Infância, Pré-Escolar, Ensino Fundamental e Médio)

* Unidade de Vizinhança, Residência e Trabalho.
CBA = Ciclo Básico de Alfabetização
Observação: O Ano Letivo de 1992 termina em 18/12 no calendário A, 23/12 no calendário B e 4/2/93 no calendário C.



difusão

O PRÉ VESTIBULAR DO GUARÁ II

MATRÍCULAS ABERTAS



- Português
- Matemática

- Física
- Química



Turmas de 25 alunos, professores especializados, turnos: manhã, tarde e noite

Ed. Consei - Sala 510 - Guará II

*** 567-5024**

Assegure a vaga do seu filho na melhor escola do Guará!

São duas unidades, QE 03 e QE 12



São Francisco — unidade I
— maternal I (2 anos) até 4ª. série (11 anos)



São Francisco — Unidade II
— Maternal I a Pré-escolar (2 a 7 anos)

Escola  FRANCISCO

Vagas limitadas
568-7584
568-9912

Aproximar a tarefa de ensinar da arte de educar — esta é a filosofia de trabalho que caracteriza a nossa missão. Manter na ESCOLA um ambiente que desenvolva os melhores valores da família transformando-a numa extensão do lar eis um desafio permanente que envolve todos os professores e educadores da ESCOLA SÃO FRANCISCO.

DE VOLTA ÀS AULAS

Transporte escolar
TRANSBELTRÃO

ATENÇÃO: Em janeiro faremos o transporte dos alunos da rede pública em aulas por causa das greves dos professores.

Área Especial 2-A, Conjunto G, Lote 12

Fone: 567-8455



CRECHE E RECREAÇÃO

" O sossego da mamãe "

- Amplos espaços
- Salas arejadas
- Professores especializados
- Manhã: Creche, semi-internato e atividade escolar
- Tarde: Creche, semi-internato e atividade escolar
- Matrículas abertas
- Método: misto
- Orientação: Tia Tereza

Você papai, você mamãe que sempre sonharam com um lugar seguro e tranquilo onde pudessem deixar o seu filho, agora encontraram: a Creche Baby Mel

QE 34, Conjunto O, Casa 1

Fone: 568-7627

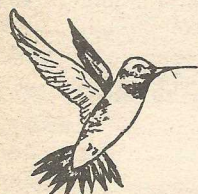

- CRECHE:**
- ★ MATERNAL
 - ★ JARDIM
 - ★ 1º GRAU
 - ★ SEMI-INTERNATO

ESCOLA 'O COLIBRI'

CENTRO DE ENSINO DO 1º GRAU

- Novas e Adequadas instalações
No Guará II — Recanto afastado do movimento das ruas.
- Piscina (natação)
 - Iniciação Musical
 - Judô e Dança Moderna
 - Parques de Recreação
 - Cozinha e Orientação Dietética
 - Atendimento Médico
 - Professores Especializados

Área Especial 8, Lote A, (em frente à QE 34)
Fone: 567-1566



PITUCHINHA

Jardim de Infância
Pré, jardim e maternal

MATRÍCULAS ABERTAS

- * Professores especializados
- * Condução com velocidade controlada
- * Ambiente alegre e acolhedor
- * Iniciação ao ballet
- * Play-Groud com piscina
- * Novo endereço (Esquina e de frente para o nascente)

QE 28, Conjunto J, nº 16
— Em frente ao comércio

Fone: 567-3930



CASINHA BRANCA

Maternal e Jardim de Infância

Aos amigos e clientes desejamos um Natal cheio de graças e um venturoso Ano Novo

MATRÍCULAS ABERTAS

QE 30 — Conjunto M — Casa 37

Fones: 567-5338 567-1221



Jardim de Infância

Tio Patinhas

Há 17 anos no Guará. Oferece carinho, conforto e muita segurança. Atendimento de crianças de 2 a 6 anos.

QE 17, Conjunto I, Casa 36 — Guará II

Fone: 568-8698



Escola Casinha Feliz

MATERNAL, JARDIM DE INFÂNCIA E RECREAÇÃO (Método Piaget)

*Cursos: Maternal I, Maternal II, Jardim I, II e III
Horários: Turno matutino, das 8h00 às 11h30
Turno vespertino das 14h00 às 17h30
Matrículas abertas de segunda a sexta-feiras em horário comercial e, aos sábados, até às 13h00*

* Desejamos a todos amigos, funcionários, pais e alunos um Feliz Natal e Próspero Ano Novo

QE 32, Conjunto M, casa 2 (Guará II)

Fone: 567-5820

*O nosso maior presente
é a satisfação de ter
transportado tantos trabalhadores,
tantos estudantes, tantas donas de casa,
tantos empresários, embora
sofridos, mas que amam
e fazem a nossa cidade.*

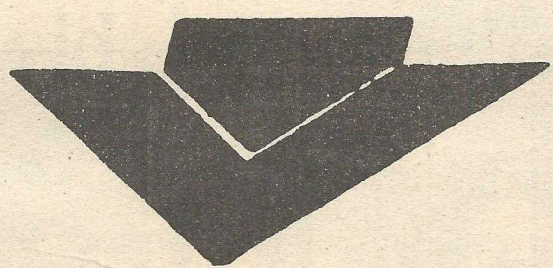

VIPLAN

GRUPO CANHEDO

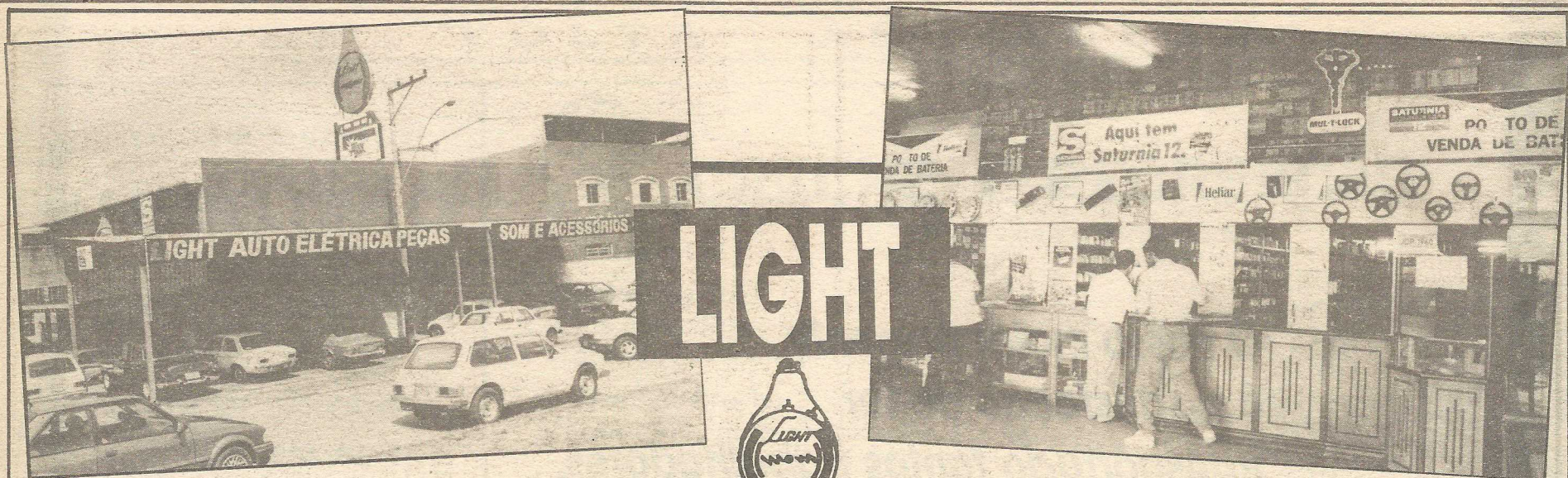

AUTO ELÉTRICA E MECÂNICA

- * Som e acessórios
- * Alarmes
- * Baterias
- *** Revisão elétrica total
- * Técnicos à disposição de socorros
- * Várias promoções

Fones:
568-7560
381-5655

*** PREÇO Á VISTA EM DUAS VEZES**

AE 2-A, Conjunto B, Lote 4

Conserte seu carro com quem entende



PEÇAS E ACESSÓRIOS

ESPECIALIDADE

- * Regulagem eletrônica de motores
- * Retífica de motor
- * Retífica discos e tambores de freio
- * Câmbio e suspensão
- * Instalação de som
- * Revisão geral para viagem
- * Bom atendimento
- *** Supervisão: Ricardo e Alex

Fones:
568-0521
568-4728
568-2917

(Quem apresentar
o anúncio tem
10% de desconto
nos serviços)

**ÁREA ESPECIAL
2-A,
CONJUNTO H,
LOTE 1**

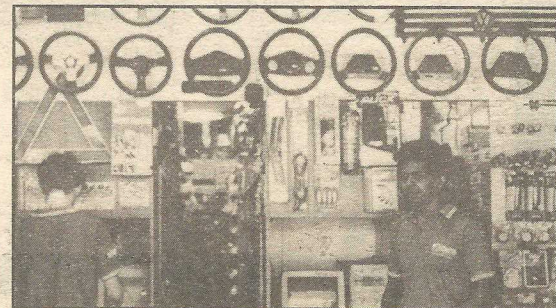
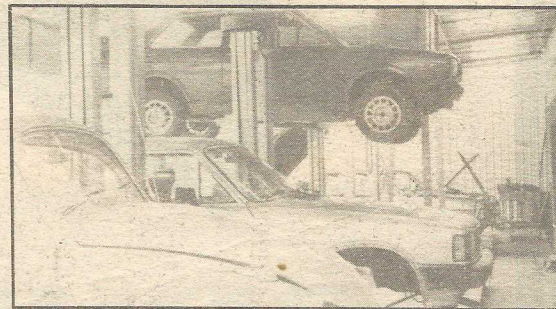

**Qualidade na construção
não tem preço.
E muitas vezes custa pouco**

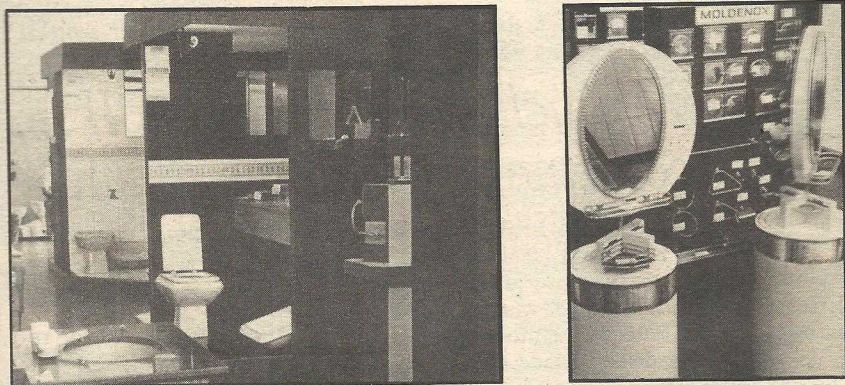

LAURO FARIA
Acabamentos Finos

SIA Trecho I - Nº 1551 Fone: 233-3088

**GRADES
QUE
AGRADAM**

Agradam pelo preço e pelo design. Conheça nossos portões eletrônicos Rossi e outros produtos com a qualidade Jaguar.



**METALÚRGICA
JAGUAR**

QNO 8 - Conj. A - Area Especial Nº 9
Setor "O" - Brasília - DF
Fone: (061) 585.8484 - Fax: (061) 585.3004

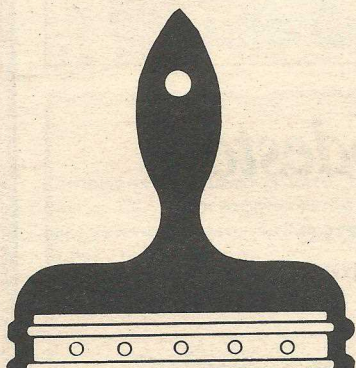

As
cores
da vida

Pinte e
pague
parcelado

**Guara
tintas**

QI 11 Bl. "B"
568-4955

LANÇAMENTO
GERTRUDES
LINHA
PRÁTICA DE MÓVEIS

*Mesa dobrável para
pequenos espaços*

PRÁTICA, DURÁVEL, ACABAMENTO
PERFEITO E BARATA... MUITO BARATA!

IDEAL PARA SUA COPA



* Mesa dobrável em painel chapa dura (Eucablok),
pintura melamínica, contorno em madeira maciça.
3 x Cr\$ 200.000,
Banqueta em madeira de lei, assento
em curvim preto, creme ou verde.
3 x Cr\$ 50.000,
(cada)

VOCÊ COMPRA E LEVA NA HORA
OU SE PREFERIR NÓS ENTREGAMOS
E INSTALAMOS (TAXA DE INSTALAÇÃO
Cr\$ 50.000,00)

LIGUE AGORA E RESERVE
SUA MESA PRÁTICA
233-5411

PERFEITO PARA O
QUARTO DE SEU FILHO

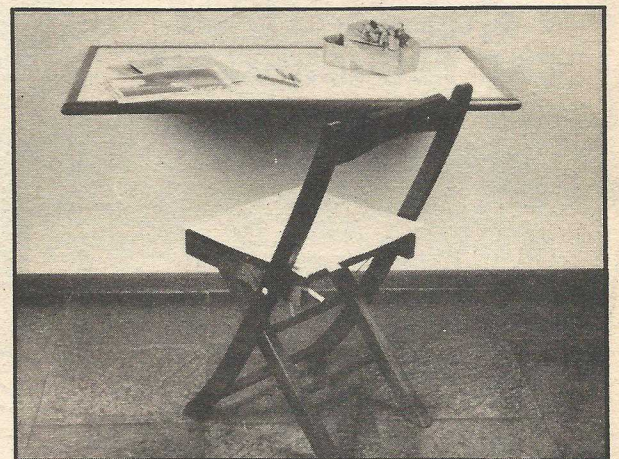

Cadeira dobrável em madeira de lei
Com colchonete **3 x Cr\$ 194.300,**
Sem colchonete **3 x Cr\$ 159.400,**

Gertrudes
MÓVEIS, BRINQUEDOS
E APARELHOS ESPORTIVOS
SGCV 6.580 - LOTE 9 - ÁREA ESPECIAL
FONE: 233-5411
AO LADO DO CARREFOUR

Solução para o Clube Vizinhança II são os convênios

Considerado um "Elefante Branco" adormecido durante muitos anos, o Clube de Unidade de Vizinhança II do Guará já acordou. Entre várias atividades que estão a pleno vapor, estão as aulas de natação na piscina para os integrantes do "Grupo da Terceira Idade". O administrador regional, Heleno Carvalho, vai abrir o espaço esportivo também aos alunos da rede oficial de ensino.

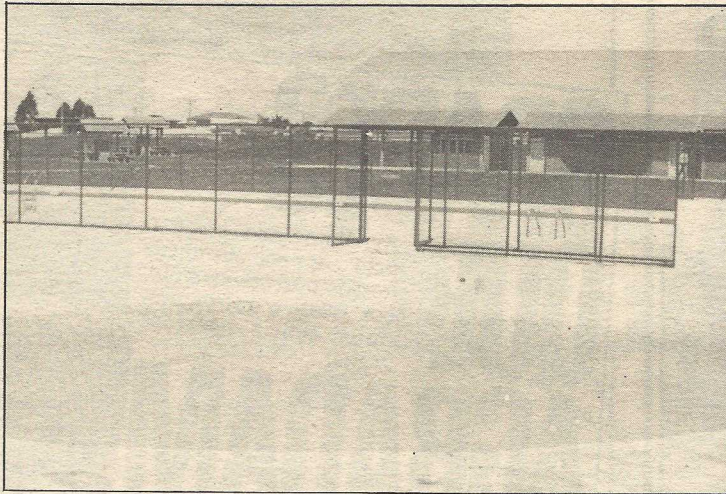

Heleno enfatiza que quer reativar o clube gradativamente, com o objetivo de potencializar suas atrações e selecionar os participantes. "A nossa meta é atender a comunidade", afirma, salientando que o clube esteve fechado por tanto tempo apenas por falta de administração. Ele vai resolver essa questão com a assinatura de convênios.

O administrador salienta que o clube ocupa uma área privilegiada, ao lado do Ginásio Coberito, "o que é um grande trunfo". Tem duas piscinas — infantil e adulto —, churrasqueiras e até uma quadra de tênis, um esporte sofisticado, mas que em Brasília tem muitos adeptos. Ele colocou vários projetos que pretende levar à frente. Mas salienta que, no momento, a idéia é dinamizar o que já está pronto.

História

A implantação dos Clubes de Unidade de Boa Vizinhança, o nome original, faz parte do próprio projeto de criação de Brasília. A idéia, segundo os criadores da cidade, seria reunir moradores de quadras e conjuntos residenciais. Os dois primeiros clubes foram construídos no Plano Piloto, um na Asa Sul — o mais tradicional, nas Entrequadras 108 a 109 — e outro na Asa Norte. Mas o projeto parou aí.

Em sua gestão como administrador regional do Guará, o professor Pinheiro Brandes deu a partida para a construção do pri-

meiro clube da cidade-satélite, nos moldes propostos pelo projeto de Brasília. Mas passaram seis administradores e ninguém conseguiu entregá-lo à população. Quando era o "prefeito", Alexandre Gonçalves — hoje na direção da Terracap — tentou formar um conselho administrativo. Mas houve muita polêmica, com interesses contrariados. E o projeto foi abandonado. Agora, na gestão de Heleno Carvalho, o "Elefante Branco" começa a funcionar. E o apoio dos moradores é amplo. "São 22 mil alunos da rede de ensino que podem ser beneficiados", afirma Flávia Miranda, mãe de duas alunas.

Toma posse novo Conselho do Grêmio

Tomou posse o novo Conselho Deliberativo do Grêmio Esportivo Brasiliense. O Conselho tomou posse dia 1º de janeiro mas foi antecipada para 13 de dezembro por causa das festas de final de ano.

Eleger a nova diretoria do clube para o biênio 93/94 será a

primeira função deste Conselho, que deve escolher Danúbio Martins como presidente. A Mesa Diretora do Conselho Deliberativo ficou assim: presidente — Benedito Costa; vice-Otacílio Norberto Mendes; 1º secretário — Severino Marques de Oliveira; 2º secretário — José Paulino Neto.

Agência BRB do Guará II comemora seu primeiro ano

A agência do BRB do Guará II (Ali Shopping) resolveu comemorar seu primeiro ano de uma forma diferente. O gerente geral Rildo Ramalho Pinto convidou autoridades da cidade, e do Banco

e empresários, para um café da manhã na agência, antes da abertura ao público. Na foto, Rildo fala, ao lado do administrador regional Heleno Carvalho.



Agora são três empresas Marcelo Poli e José Modesto

A Casa de Carnes e Bebidas BIG é a mais nova empresa Marcelo Poli e José Modesto, que se junta à Marcelo Poli Oficina e Automóveis e ao Restaurante Hora Extra



HORA EXTRA

- O mais completo restaurante do Guará, com serviço a la carte, pizza e feijoada

QE 24 Bl. "A" —
Fone 568-9958 e 381-1333



OFICINA E AGÊNCIA

- A oficina e borracharia está se constituindo num dos mais completos serviços automotivos do Guará.

QE 19, Bl. "O" —
Fone 381-1312



CASA DE CARNES E BEBIDAS "BIG"

- Chegou uma completa casa de carnes, com produtos selecionados e promoções especiais

QE 34 Bl. "B" —
Fone 567-3745

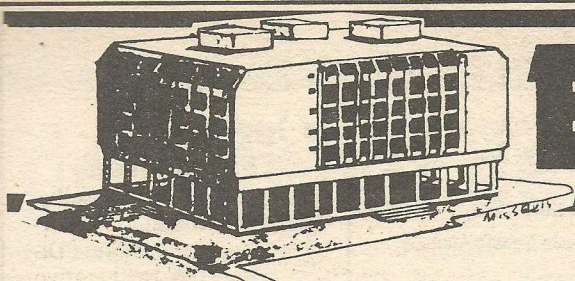

Ed. CONSEI

O shopping da Guará II



COBRA

Serviços Técnicos em Eletrônica - ME

Telefonia Eletrônica

ASSISTÊNCIA TÉCNICA



Panasonic

Broksonic, Uniden, etc



Manutenção, vendas e instalação de telefone sem fio, secretária eletrônica, vídeo K7, videogame, rádio-relógio, som, TV, fac-símile, mudanças de voltagem 110/220. Temos bateria para/tel, bips e fitas para secretária eletrônica, etc.

FONES:

567.3435

567.2139

E Q 19/34 - SALA 512 (ED. CONSEI)



ALARTEL®

ALARMES E ELETRÔNICA DE TELECOMUNICAÇÃO

- Alarmes
- Interfones
- Centrais de Portaria
- Portão Automático
- Antenas Coletivas
- Instalações Elétricas
- Antenas parabólicas
- Serviços de Serralheria e Grades

VENDAS, INSTALAÇÃO E MANUTENÇÃO



THEVEAR

HDL

AMELCO

Serviços e Equipamentos com a qualidade que você precisa

Mês promocional

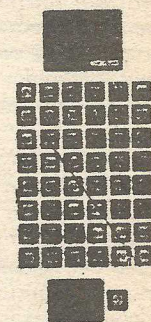

567-6919

568-7116

QE 31/33, Sala 208

audio & video

Filmagens em videocassete, filmes, acessórios para vídeo e TV, reportagens fotográficas, microcomputadores, videocassetes, dollys, refletores, tripés, sintetizadores (teclados) etc.

*** Fazemos projetos de arquitetura.

Promoção especial para contemplados de lotes no Guará.

EQ 31/33, sala 505

FONE: 568-0073

Ótica CONSEI

A única localizada no Guará II, com modernos modelos de armações e variados tipos de lentes de grau e de sol

Consetor em Geral

Convênios: Asefe - Faceb - Asfhdf

Ed. Consei-Fone 567-0024

VITA PÃO

Pão natural *** Sem produtos químicos
Confeitaria *** Doces, tortas e salgadinhos.

Aceitamos encomendas para as festas de fim de ano.

Aproveitamos para desejar a amigos e clientes um Feliz Natal e Próspero Ano Novo

EQ 31/32, Loja 7
Telefone: 381-3633

GAMES AQUARIUS

*** Venha jogar os últimos lançamentos de super nintendo do nosso Play game..

*** Aluguel de console: super nintendo e Mega Drive.

Cartuchos de super super nintendo, Mega Drive e Master System. Aberto das 8h00 às 21h00, de segunda a sábado.

EQ 31/33 Telefax: 567-9041

ENTRE. INTIMIDADE

Atacado de peças íntimas

- * Calcinhas
- * Sutians
- * Cuecas
- * Conjunto de top
- * Babby doll

Tudo em lycra com rendas
E uma grande variedade de Moda Praia

Aceitamos

cheques

para 30 dias

EQ 31/33, sala 513

Fone: 567-2140

Liberados terrenos para Águas Claras

A cidade de Águas Claras ganha um presente de Natal do governador Joaquim Roriz: o lançamento da pedra fundamental na própria área onde ficam os primeiros terrenos que serão vendidos diretamente às cooperativas habitacionais. "Agora que já estamos com o programa de lotes populares em fase de consolidação, precisamos dar uma atenção às classes média e média baixa, que terão em Águas Claras a chance da casa própria", afirmou o governador depois de se reunir com todos os envolvidos no trabalho de criação e viabilização do futuro setor habitacional.

O projeto que já tem 120 projeções para prédios residenciais prontas para serem vendidas, está em estágio avançado. Roriz quis conhecer todos os detalhes urbanísticos e no que diz respeito à infra-estrutura do local, e se disse satisfeito após as explicações técnicas. Mas, ainda, assim, pediu mais rapidez a todos.

Com pressa de tirar do papel um dos projetos mais importantes de sua atual gestão como chefe do Executivo local, Roriz vai se reunir antes do final do ano com os presidentes das empresas do Governo do Distrito Federal — CEB, Caesb, Telebrásilia, Novacap e a SHIS — para definir um calendário de obras mais ágil. Também, em outro encontro, ele vai se reunir com os presidentes de todas as cooperativas habitacionais, para discutir os preços dos terrenos e a sistemática de venda direta às organizações de trabalhadores e empresários.

PREÇOS

O governador faz questão de deixar claro que quer ver todas as cooperativas habitacionais atendidas. Por isso, orientou os presidentes da SHIS, Tadeu Filipelli e da Terracap, Humberto Ludovico, a consultá-las antes da definição dos preços e da forma de comercialização dos terrenos.

Como o processo de formalização dos terrenos ainda está tramitando nos cartórios, o governador Joaquim Roriz afirmou que, pelo menos, quer mostrar aos brasileiros os locais das primeiras projeções a serem vendidas às cooperativas.

UNIVERSIDADE

O governador Joaquim Roriz decidiu agilizar o processo de vendas de terrenos em Águas Claras após uma reunião com o secretário de Obras, José Roberto Arruda e presidentes das empresas do GDF ligadas ao projeto. A reunião foi realizada em uma casa desapropriada na área onde será a futura cidade, lá, funciona provisoriamente o escritório da Terracap.

Na oportunidade, diretores da CEB, Caesb, Terracap e Novacap, mostraram ao governador Roriz os projetos iniciais para a área central de Águas Claras. Segundo ficou claro, além dos terrenos residenciais, deverão ser colocados à venda em breve, lotes para comércio, hospitais, pequenas indústrias não poluentes e até uma área de sete hectares para uma universidade.

SERVIÇO

Órgãos Públicos

Administração Regional do Guarã:
Administrador: Heleno Carvalho
Área do Cave — Fones: 568-2070 e 568-6113.

Centro de Desenvolvimento Social — CDS
Diretora: Giula Amaral
QE 20-J — Aptº 103 — Fone: 568-4059.

Casa da Cultura
Diretora: Sônia Dourado
Área do Cave — Fone: 568-2070, R. 68.

Delegacia Regional do Trabalho
Área do Cave. Adm. Regional — Fone: 568-2093, R. 59.

Secretaria de Finanças (Posto de Arrecadação)
Cave — Adm. Regional — Fone: 568-2507.

Cartório Eleitoral
QE 15, Bl. A, Loja 10 — Fone: 567-4067.

Posto de Identificação:
EQ 15/26 — 4ª DP — Fone: 568-4260.

Proteção e Ação Social — PAS
Gerente: Lúcia Carvalho — Sede da Administração — Fone: 568-2070.

Clubes de Serviços

Rotary Club do Guarã
Presidente: Juraci Alves Chagas
Fone: 568-7396
Reuniões: terças — 20h30 — no Salão de M. Funções.

Rotary Club Guarã Águas Claras
Presidente: Enos de Moura
Fone: 567-0010

Reuniões: quintas — 20h30 — no Salão de M. Funções

Lions Club Guarã Gov. Almir
Presidente: Raimundo Nonato Andrade
Fone: 568-0150
Reuniões: segundas — 20h00 — no Salão M. Funções

Terceira Idade

Amigos da Terceira Idade
Reunião: quintas — 14h00
Guará II — Izabel Torres
Coordenadora: Nilza
Local: Unidade de Vizinhança.

Guará I Amizade (Lúcio Costa)
Reuniões: terças — 14h00 —
Coordenadora: Jane
Local: Lúcio Costa.

Cabelos de Prata
Reuniões: terças — 14h00 —
Coordenadora: Izabel Torres
Local de reuniões: Centro de Convivência do Idoso (fundos do ginásio coberto — Cave) Área do Cave —

Igrejas Católicas

São Paulo Apóstolo
QE 07, Área Especial — Fone: 568-1558
• Missas: terça e sexta: 7h00 e 18h00; sábado: 7h00 e 17h30; domingo 7h00, 8h30, 18h00 e 20h00.

Maria Imaculada
EQ 15/17, Área Especial — Fone: 568-9888
• Missas: seg. a sexta: 19h00; sábado: 19h30 (crianças); domingo: 7h00, 9h00, 18h00 e 19h30

Igrejas Evangélicas

Igreja Presbiteriana
QE 6, Área Especial — Fone: 568-0692.
Cultos — quarta: 20h00, domingo: 9h00 e 19h00. Estudo bíblico — quarta: 20h00.

Congregação Cristã do Brasil
QE 11, Área Especial.

Igreja Evangélica Assembléia de Deus
QE 30, Área Especial — Fone: 568-9330.
Cultos: terça, quinta e sábado: 20h00, domingo: 20h00. Escola dominical — domingo: 9h00.

Primeira Igreja Batista do Guarã
QE 01 — Fone: 568-0317.
Cultos: quintas: 20h30, domingo: 10h30 e 19h45. Estudo bíblico: terça: 20h00, domingo: 9h00.

Igreja Batista Betel
QE 04, Área Especial — Fone: 568-7201.
Cultos: quarta: 20h00, domingo: 10h15 e 20h00. Estudo bíblico: quarta: 20h00, domingo: 9h00.

Igreja Batista Filadélfia
EQ 24/26, Área Especial — Fone: 568-1645. Cultos: terça, quarta, sábado: 20h00, domingo: 19h30. Jejum e oração: sexta, durante todo o dia. Estudo bíblico domingo: 9h00.

Igreja Presbiteriana do Guarã II
EQ 30/32, Área Especial — Fone: 567-2799. Cultos: quarta e domingo: 19h30. Escola bíblica: domingo: 9h30

Igreja de Jesus Cristo dos Últimos Dias
EQ 34/36, Área Especial.

Igreja Messiânica
QI 22, Conj. F, Casa 24.

NOSSO METRÔ NÃO ATRAS A VIDA DE NINGUÉM.

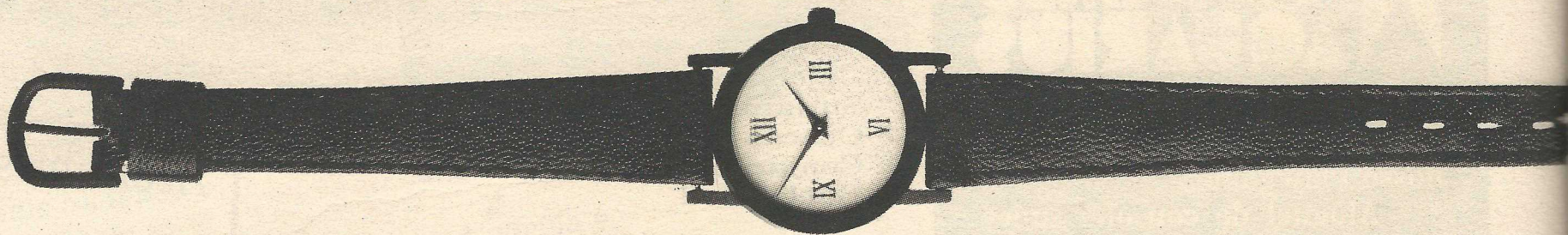

O traçado do nosso metrô foi elaborado de forma a exigir mínimas desapropriações.

Isso significa uma redução ainda maior nos custos, além de evitar transtornos sociais.

O metrô do Distrito Federal chegou na hora certa.

BNDDES
Banco Nacional de Desenvolvimento Econômico e Social

SECRETARIA DE OBRAS



Time do Guará é campeão de futebol de salão do DF

O Candangos, time de futebol de salão do Guará, é o novo campeão brasiliense de futebol de salão, vencendo na final ao Iate, que era o tricampeão da cidade. O Candangos,

com apenas dois anos no futebol de salão, repete o sucesso do time de futebol de campo, também um dos mais tradicionais de Brasília.

Os dos times são formados e sustentados por Adão Carvalho, um dos maiores incentivadores do futebol amador no DF, e treinado por Edgar Hiraichi.

Circo traz cultura no fim do ano

O Circo Candango da Cultura, instalado ao lado da Feira, terá espetáculos quarta a domingo, com espetáculos diários para adultos, sempre às 21h, e para crianças aos sábados e domingos às 10h e às 16h30, até o final do ano.

Os espetáculos de sábado e domingo coincidem com o movimento maior da Feira do Guará e,

segundo Otani de Carlo, diretor artístico do Circo, "os pais podem deixar as crianças no circo enquanto fazem suas compras". Os ingressos estão custando Cr\$ 10 mil para adultos e crianças e estudantes pagam meia.

A primeira parte do programa é uma metáfora circense, com palhaços, malabaristas, homem que cospe fogo, mímica e dança.

A segunda parte sempre tem uma peça teatral. Na programação infantil poderão ser vistos Peralta no Picadeiro, Hospital de Brinquedos de Papai Noel e Ajuri, o Índio da Paz.

Nos horários para adultos, o espetáculo traz sátira política e comédia, além de questionamento da Aids com a peça Cobiças de Deus.



Laura Jane vai ser atriz no Rio

A guaraense Laura Jane vai tentar a sorte como atriz no Rio de Janeiro depois de atuar como atriz, bailarina e coreógrafa em Brasília durante muitos anos. Com 22 anos de idade, ela tem 17 anos de dança com a mãe Aparecida Lopes, da Academia Adágio. Laura Jane esteve dois anos no Rio de Janeiro fazendo curso de atriz com Fernando Resk, ator da Globo, e depois foi aprovada na "banca" do Sindicato dos Artistas de Brasília.

SERVIÇO

As Cooperativas Habitacionais do Guará

Cooperguará — 381-2213
Lucimar Nogueira
Procoop — 568-7620
Admir Caldas
AMG — 567-1480
Samuel Santana
Embrapa — 389-1171
Messias
Coophasag — 568-6113
José Orlando
Coohab-Transportes — 226-7626
Lindolfo

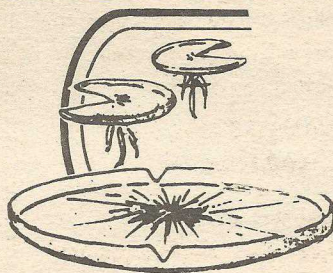

SUPERMERCADO AMAZONAS

A passarela da economia

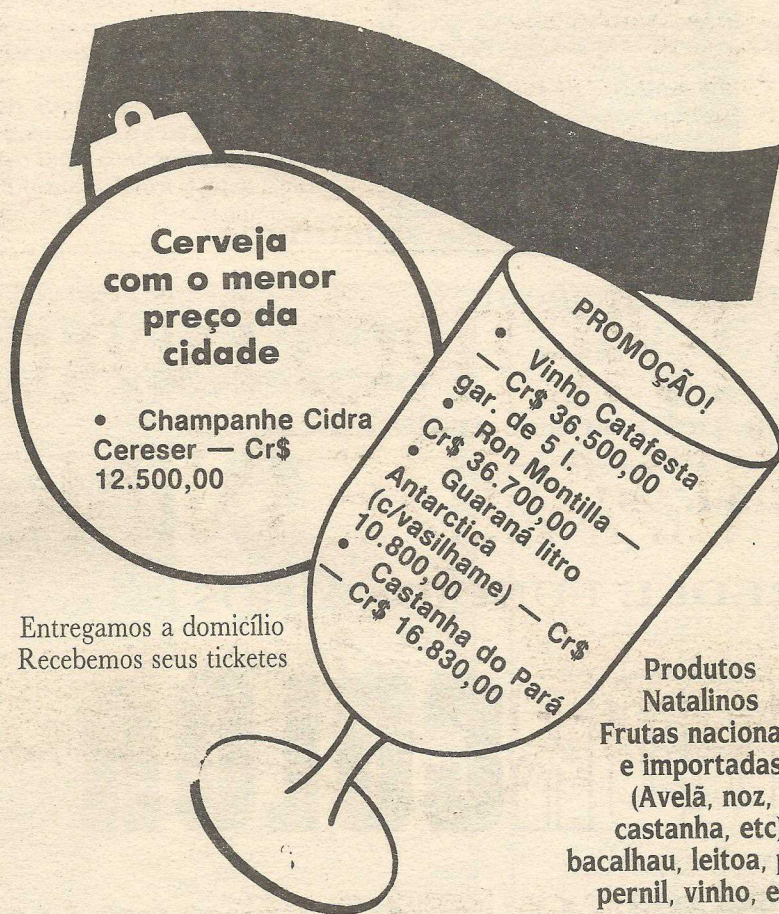

Entregamos a domicílio
Recebemos seus tickets

Produtos Natalinos
Frutas nacionais e importadas
(Avelã, noz, castanha, etc),
bacalhau, leitoa, peru,
pernil, vinho, etc.



QI 08 — Ao lado da passarela e do Colégio JK
Fone 568-1949

Sacolão Cr\$ 3.000,00 (até 31/12)

GDF
VOCÊ FAZ AGONTECER



Captamos, revelamos e ampliamos
momentos inesquecíveis em 92.

Sentimos a emoção de
quem memorou o casamento,
a formatura, a viagem, o
encontro, o negócio, o emprego,
enfim, de quem
eternizou a emoção na imagem.

Coube a nós a responsabilidade da qualidade
e da sensibilidade dessa imagem,
o que já foi, e é
a maior recompensa pelo nosso trabalho.

Felizes Festas e ótimo 93

CRISTINO, NOREDI E FUNCIONÁRIOS



LABORCOLOR

QE 34 Bloco A Sobreloja Fone: 567-1104



SOCIAIS

F Á T I M A



Provi ajuda carentes

A Agência Provi do Guar´ fechou sua atuação com chave de ouro com a promoção Bazar de Natal ao Alcance de Todos, para as famílias carentes da comunidade guaraense. Dia 9 de dezembro o bazar foi realizado na Boca do Lixo, com a presença da primeira-dama Weslian Roriz, quando foram atendidas 181 famílias. Dia 16 foram atendidas outras 284 famílias do Guar´ no Salão de Múltiplas Funções. Para esta promoção o Provi contou com doações do Supermercado Panelão, Casa da Amizade Guar´ Águas Claras, Rotary Club do Guar´, Lions Clube do Guar´, Botafogo Mudanças, feirantes e voluntários.

Com um olhar alegre e um sorriso simpático, JULIANA, jóia do casal Gilberto Tiago e Irismar (QE 20), completou seus 15 anos com uma linda festa. Juliana gosta de ouvir música, de tocar piano, de viajar e é ligada num bom papo com os amigos.

Agradeço a todos aqueles que nos acompanharam durante o ano, que prestigiaram o nosso jornal e reconheceram o nosso trabalho, que sempre foi, sobretudo, e acima de tudo, pelo Guar´. Em março o Jornal do Guar´ estará completando 10 anos e esperamos continuar contando com o prestígio dos amigos e daqueles que seu interessam e amam a nossa satélite.

Um outro grupo se prepara para retornar aos Estados Unidos em março, repetindo o sucesso do grupo que foi em maio, quando Aderbal e Emival Silva, José Neres, Geraldo Vilela, Manoel Noronha, as esposas, e eu e Alcir, passamos 10 dias na Flórida. Para se comparar, a passagem Brasília-Miami é mais barata do que Brasília-Manaus. Se quiser ir conosco é só ligar aqui para o jornal do Guar´.

Marta Borges, a simpática pianista que sempre colaborou com os eventos filantrópicos do nosso Guar´, agora está dando aulas de teclado e piano. Ela abriu uma escola de música, a Espaço Sonoro, no 5º andar do Edifício Consei. ••• Silvani Ferreira Leite, da Guar´ Flores, festejando o canudo de Economia. ••• A nossa Rafa's Moda Infantil marcou presença no desfile-show promovido no Núcleo Bandeirante. ••• A grande loja Maçonica de Brasília promoveu o seu jantar de confraternização na Spettus, com muitos guaraenses presente. ••• A Noite Tropical da Casa da Amizade do Guar´ repetiu o grande sucesso dos anos anteriores: muita comida e organização perfeita.

A competente e simpática Lúcia Martins Oliveira, nossa amiga do Núcleo Bandeirante, mais uma vez promoveu o Natal da 3ª Idade, com direito a cestas, almoço, presentes, missa, enfim, uma programação para ninguém botar defeito...000... Muito organizado o Chá das Violetas promovido pela primeira-dama do Núcleo Bandeirante. Gerônima Aparecida Paiva, uma simpatia de pessoa...000... E por falar em chá, Sobradinho também fez o seu, com bonito desfile de moda e show. Presente nos dois eventos Dona Weslian Roriz, e muita gente do Guar´ como Lúcia Carvalho, Silea Cândida, eu, e outras.

Tin, tin para os amigos Lusimar Póvoa, Nildete e Natal Farias, Osmar Rodrigues de Farias, Julieta e Décio Caixeta, Edna e Geracino Quixabeira, Auxiliadora Peixoto, Júlio Januário, João Maciel de Oliveira, Nádia e Samara Bruzzaca, Conceição Lobo, Willike Petrus, Sara Silva e Michelle Póvoa, aniversariantes de dezembro.

Dê um presente fino a quem você gosta, ou a você mesmo



Camisas de seda, viscose, linho puro e cambraia de linho, calça de linho puro

A moda masculina, com qualidade bem perto de você



DUART'S
Edifício Consei, sala 312 — Guar´ II
Fone: 381-3378

• 25% de desconto à vista
• 3 pagamentos iguais, sem juros
Prestações a partir de Cr\$ 65 mil

Curso de flores em tecidos
Temos cortadores
e frizadores
Hortência 244-8266

ARCO ÍRIS FESTAS

Aluguel de
caixas e
artigos para
festas
em geral

Edifício Consei
sala 220
Fone: 381-5212

Para vender, anuncie
no Jornal do Guar´.
Para anunciar, ligue
381-4181 e 381-1614

Na Oficina da Beleza você pode até pagar menos pelo corte do cabelo. Basta escolher o salão

Agora são dois salões — um a preço mais popular, e outro com atendimento Tarcízio. Os dois têm a qualidade Oficina da Beleza.

E ainda, serviço de manicure, pedicure e maquiagem.



Oficina
da
Beleza

QE 07 —
Galeria
Karim
567-0711

**Ajudamos a construir a
alegria da casa própria
a muitos em 92.**

**Colaboramos no sonho
de muitos em conseguir a
sede própria do seu negócio.**

**Enfim, se conseguimos
transmitir algumas
ou muitas alegrias,
tivemos a recompensa
do dever cumprido
e de ver que o trabalho
feito com seriedade com
transparência, com amor
sempre é reconhecido.**

**Feliz 92 para você
que já é nosso cliente
e para quem
certamente vai ser.**

Aderbal Luiz e funcionários

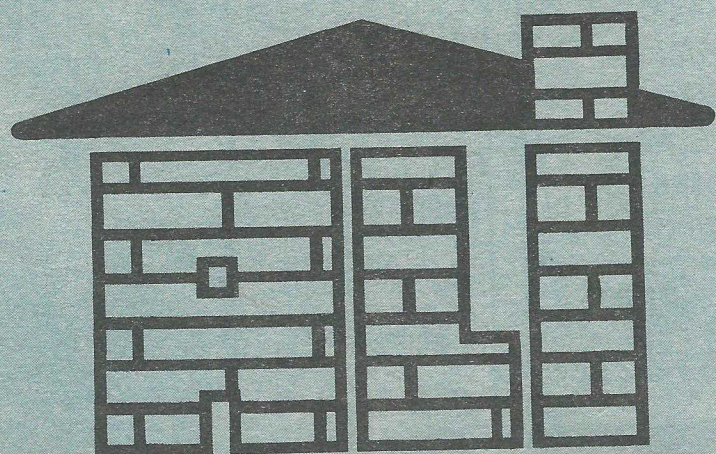
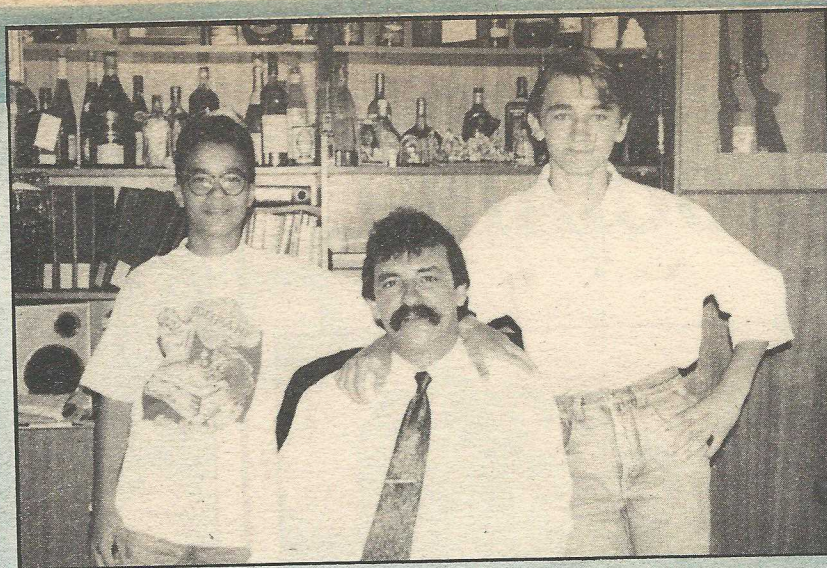

ADERBAL LUIZ IMÓVEIS

ALI SHOPPING

Guará II

Fones: 567-8300 e 567-5059