

# JORNAL DO GUARÁ

Ano 11 nº 123

30 de novembro a 15 de dezembro/93

Distribuição Gratuita

## Preços dos Imóveis no Guará

(Em dólar)

Apartamentos	Venda	Aluguel
2 qtos s/elev.	23 mil	290
2 qtos s/ elev.	29 mil	335
3 qtos s/elev.	32 mil	400
3 qtos c/ elev.	45 mil	450
<b>Casas</b>		
Lote 90 m <sup>2</sup>	25 mil	
Lote 120 m <sup>2</sup>	30 mil	
Lote 200 m <sup>2</sup>	42 mil	
1 quarto (fundos)	157	
2 qtos (original)	250	
3 qtos (orig.)	290	
2 qtos reform.	360	
3 qtos reform.	450	
Sobrado	900	

Fonte: Thais Imobiliária  
\* Dólar usado apenas como referencial

## Aparecem mais cinco candidatos do Guará

À relação de 22 candidatos a candidatos do Guará às próximas eleições no DF, publicada na edição passada do *Jornal do Guará*, somam-se mais cinco que solicitaram a inclusão dos seus nomes. Nair Andrade, Severino Marques, Lindolfo Oliveira, Haidée Neves e Salvador Bispo também pretendem se candidatar. Mas um grupo de lideranças está articulando uma frente única pelo Guará, com, no máximo, dois candidatos (Página 5)

## GUIA COMPLETO

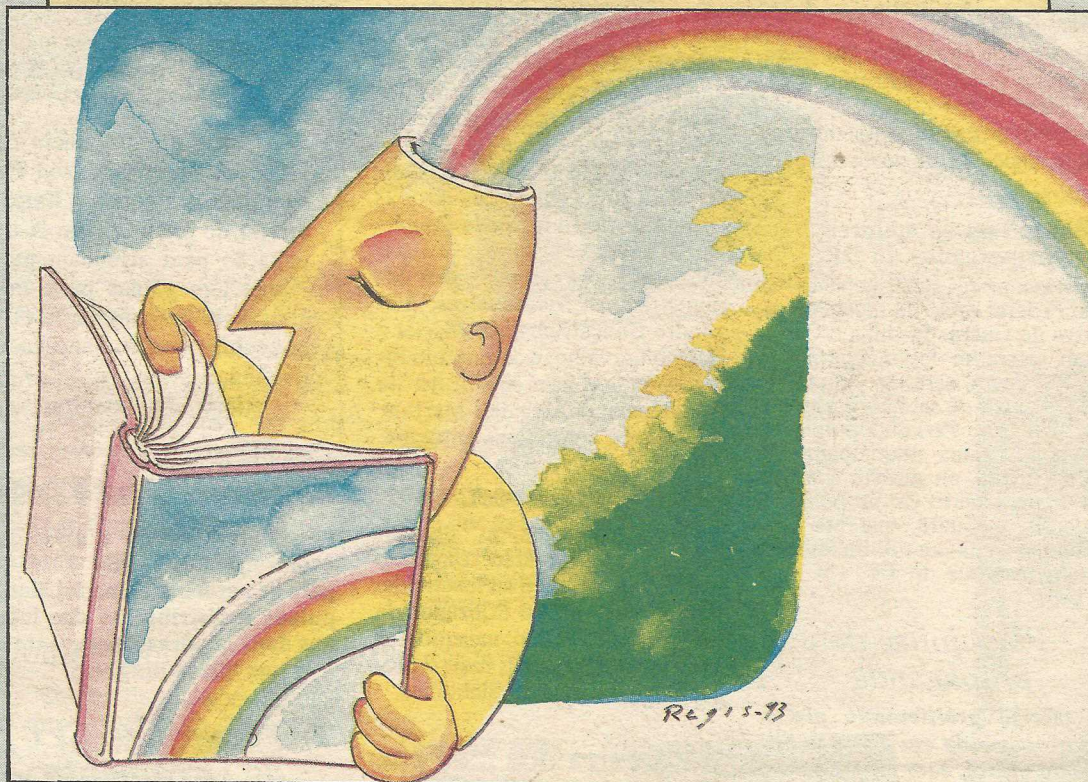

## Onde matricular seu filho para 94

Estão acabando as aulas e começando as dúvidas — onde matricular seu filho para o ano letivo de 94? O *Jornal do Guará* pesquisou todas as escolas do Guará, públicas e particulares, e publica um guia completo nas páginas 14 a 20. Mostra também o calendário de vagas nas universidades particulares.

## Consumidor ganha cartilha

O Procon está distribuindo o Guia do Consumidor em forma de história em quadrinhos, numa linguagem mais acessível a todos. Segundo a diretora do Procon, Maria Dagmar Barbosa, o órgão registrou 15 mil denúncias de julho a outubro, e os maiores problemas continuam sendo com imobiliárias, supermercados, vendas de telefone e prestadores de serviço de carpintaria, serralheria e alvenaria

(Página 9)

## Lêla reforça C.R. Guará nas finais

Ex-ídolo da torcida do Fluminense e do Coritiba, Lêla é o principal reforço do C.R. Guará para as finais do Campeonato Brasiliense e é também o jogador mais famoso entre todos dos quatro times finalistas. O Guará contratou também o ponta esquerda Ronaldo Chiquito (ex-Vasco) e o zagueiro Souza (ex-Vasco e Fluminense).

(Página 21)

## Alef vai dançar com debutantes do Guará, dia 27

O ator da Rede Globo, Felipe Folgosi, que faz o paranormal Alef da novela *Olho no Olho*, vai animar o Baile das Debutantes do Guará, dia 27 no Salão de Múltiplas Funções. Promovido pelo Rotary Club do Guará, o Baile tem este ano 27 debutantes, que vão cumprir uma extensa programação, que inclui uma viagem a Caldas Novas. As mesas estão esgotadas. Este é o quinto Baile promovido pelo Rotary, e é considerado um dos melhores de Brasília. (Página 23)

## GDF agora cobra para emprestar salão, estádio, etc

Quem quiser utilizar o Salão de Múltiplas Funções para festas, reuniões, formaturas, ou o Estádio, o Ginásio Coberto, o Auditório, ou qualquer outro prédio do GDF terá que pagar uma taxa à Administração Regional. As lideranças e a comunidade reclamam mais pelo fato do dinheiro não ficar na satélite. O objetivo do decreto do governador Joaquim Roriz é de levantar verba para manutenção desses locais e disciplinar o uso deles. (Página 3)

## Concordata da C.R. Almeida não afeta o Metrô

A concordata da C.R. Almeida, responsável pelo trecho do Guará e por 24% do total das obras, não vai atrapalhar o calendário do metrô. A empresa pediu concordata alegando dívidas de US\$ 35 milhões, mas vai continuar normalmente a construção embora tenha reduzido o seu quadro de pessoal no canteiro do Guará de 1200 homens para 700 por causa da desaceleração no ritmo das obras. O trecho do Guará está 70% pronto (Página 7)



# POUCAS & BOAS

ALCIR DE SOUZA

## Engano de Tadeu Roriz

O deputado distrital Tadeu Roriz apresentou emenda ao Orçamento do GDF propondo a destinação de recursos para a construção de um posto de saúde no "assentamento do Guará".

A assessoria do deputado precisa avisá-lo que o único assentamento do Guará, no caso as QEs 38, 42 e 44, já dispõe de um posto de saúde há quatro anos.

## Saída para o Núcleo

A Administração Regional construiu outro retorno para quem vem do Núcleo Bandeirante e pretende retornar em direção ao Guará I. Também refez a saída da pista.

## Superbox patrocina

O Superbox do Guará, através do seu gerente Luís Carlos Pensi, é um dos patrocinadores do Baile das Debutantes do Guará.

## Conselhos da CPI

A CPI do Orçamento está deixando alguns conselhos aos políticos:

- Trate bem a esposa, e de preferência não desfaça o casamento.
- Troque a empregada doméstica por diarista.
- Troque sua secretária, ou secretário, por secretária eletrônica.
- Não trate de negócios por telefone.
- Não faça amizade com gerente de banco.
- Dispense o motorista oficial ou então nada conte ou entregue a ele.
- Não aceite convite para festas com outros políticos e empresários.
- E, principalmente, não jogue em loterias.

Para não correr o risco de cair numa CPI.

## Rotary

O Rotary Club Guará-Águas Claras tem novo presidente: é Fernando Gomes que substitui a Lúcio Andrade que, foi "convidado" a se demitir.

E José Neres Oliveira tem se revelado um ótimo presidente à frente do Rotary Club do Guará — tem jogo de cintura, é bem relacionado, inteligente e

## Guará tem os maiores supermercados do DF

Os três maiores supermercados do Distrito Federal estão na região administrativa do Guará. Já tinha o Carrefour, em setembro foi inaugurado o Makro (A Ceasa está na região do Guará) e a partir de setembro ganha o Pão de Açúcar do ParkShopping.

Se houver uma municipalização do DF no futuro, ou mesmo a distribuição do orçamento em proporção à arrecadação, o Guará, que até bem pouco tempo tinha um dos incipientes meios empresariais do DF, vai ficar muito bem.

## Plaquinhas de propaganda

**Estão proliferando placas de propaganda em áreas públicas do Guará, sem providências da Administração Regional.**

**Em tempo: os três painéis do Jornal do Guará não são propaganda e servem para divulgar os eventos da comunidade. Qualquer entidade que estiver realizando algum evento de interesse comunitário pode requisitá-los para a divulgação.**

## Nota fria do dentista

Quem comprou nota fria do dentista Maglione Neto, que tem escritório na QI 06, é bom ir colocando as barbas de molho. A Receita Federal resolveu devassar a vida de todas as pessoas que declararam despesas com o dentista, o campeão de notas frias no DF.

interessado.

Essa é boa: um dos sócios do Rotary Guará-Águas Claras, advogado, barbudo, durante a Festa das Nações, pediu emprestado ao embaixador do Marrocos seu traje típico, ao que passou a desfilar com ele, numa atitude de maluco. Depois, sumiu com as vestimentas do embaixador, colocando em polvorosa os organizadores da Festa, a quem o embaixador foi cobrar.

## Novo Setor de Indústrias do Guará

É impressionante o ritmo das construções da QE 40, onde foram assentadas mais de 500 pequenas e microempresas. É preciso louvar o empenho do ex-secretário de Indústria e Comércio, Evandro Kalume, do seu substituto José Ornellas, dos administradores Divino Alves, Alexandre Gonçalves, João Maciel e Heleno Carvalho, e de Euzébio Pires Araújo e seu substituto na presidência da Acig, Jair Martins para que o setor fosse entregue.

## Muriçocas resistem

Os pernilongos, ou "muriçocas", do Guará estão resistindo ao refil, ao espiral e ao inseticida, mesmo quando são utilizados de uma só vez. Até o mosquito não consegue impedir mais o ataque dos famigerados bichinhos.

## Hora extra dos médicos

Com a determinação do presidente Itamar Franco em limitar a quantidade de 96 horas extras aos médicos, os hospitais estão tendo problemas com a falta de pessoal. O HRGu está com boa parte paralisada, porque não há quantidade de médicos suficientes para o atendimento normal, sem recorrer às horas extras.

## Ampliação do SIA

Está decidido: até dezembro, fica pronto o projeto de ampliação do SIA, em mais 600 lotes, ao lado da Estrutural. Para isso o GDF vai remover várias invasões do local e não assentá-las como querem alguns deputados preocupados em caçar votos.

## DDC barato

A discagem direta local a cobrar ficou bem baratinha, e não mais tem o preço da interurbana. Custa agora o preço da ficha.

## Administração limpa

O guaranaense pode até reclamar de sujeira nas ruas, mas não da ação da Administração Regional, que tem feito até o que seria de responsabilidade do SLU. O que está faltando é educação de boa parte da população, que joga entulho em lixo nas ruas.

## Acaba escola de lata

A famosa escola de lata da QE 38 acaba em 94, dando lugar a outra de alvenaria, com capacidade para 1 mil e 500 alunos, até o segundo grau. A promessa é da secretária de Educação Eurides Brito.

## Piquet no Kartódromo do Guará

Já a partir do início de 94, o tricampeão Nelson Piquet deverá assumir o Kartódromo do Guará, através de licitação para arrendamento. Piquet tem planos para ampliar os boxes, ampliar a pista, cobrir a arquibancada e iluminar a pista.

Além de assumir as

obras, com a ajuda dos patrocinadores, Piquet estará tirando da administração do Kartódromo o pessoal da Federação Automobilística de Brasília, liderada por Dione Rodrigues, que, segundo o próprio piloto, é uma verdadeira quadrilha de corruptos.

## Maracutaia na 42/44

Basta observar o nível das construções nas QEs 42 e 44 para se perceber como foi manipulada a distribuição dos lotes nas duas quadras. De carente lá não tem quase ninguém.

## O Guará na CPI do Orçamento

O Guará está presente na CPI do Orçamento, representado pelo ex-motorista do deputado João Rocha, Eli Lopes, que mora na satélite.

Eli é aquele que ficou com medo de contar o que sabe.

## INVASÃO NO PARQUE

Um barraco de madeira construído ilegalmente no Parque do Guará, apesar de visível para quem passa pela pista Zoológico-Guará, foi recentemente ampliado. E não deve ser de qualquer um pelo nível dos dois carros estacionados constantemente na porta.

E por falar no assunto, alguns dos chacareiros, que foram indenizados pela Terracap porque estavam onde passa a linha do metrô, continuam morando no Parque mesmo já tendo embolsado o dinheiro, que por sinal não foi pouco.

## Solução para o Pelezão

Está perto uma solução para o Estádio Pelezão, que hoje serve de abrigo para mendigos e marginais. Pertencente aos oito clubes profissionais e alguns amadores, o estádio está numa área valorizadíssima e que não serve a ninguém.

## Bi-loteamento da Vergonha

Um conjunto de sobrados denuncia o parcelamento de uma das chácaras ilegais do Loteamento da Vergonha, no caminho para o Núcleo Bandeirante.

## JORNAL DO GUARÁ

Editor: Alcir Alves de Souza (Jornalista Profissional — Reg. 766/DF)  
Endereço: EQ 31/33 — Ed. Consei, 413 — Guará II

Fones: 381-4181 e 381-1614 (e FAX).  
Jornal do Guará é editado por Melissa Editora e Comunicação Ltda.

Circulação do Jornal do Guará

O Jornal do Guará é distribuído gratuitamente (tiragem de 15 mil exemplares) em nove mil residências da cidade-satélite (em sistema de rodízio — cada edição em quadras diferentes); em todos os estabelecimentos comerciais, no SIA e ParkShopping. A quantidade maior cabe às agências bancárias, Clube Unidade e Vizinhança e Administração Regional do Guará. Ainda vai para as bancas de jornais — e circula através de mala direta a líderes comunitários, sócios de entidades, clubes de serviço, associações em todos os órgãos do Governo do Distrito Federal.

## Manecas de futuro

Sheila Perla Andrade (14 anos) e Aliene Eva Silva (12 anos), ambas da QE 15, são promessas de grandes manecas. Formadas na Casa da Cultura por Lia Samara, além de lindas, elas se destacam numa passarela.

## Sucesso de Superbox

Os sorteios do Gol, do Chevette e do Fusca, nos meses de agosto, setembro e outubro, deu excelente retorno para a loja do Superbox do Guará. Cartada inteligente do gerente Luís Carlos Pensi.



### ÓRGÃOS PÚBLICOS

#### Administrador Regional do Guará

Helena Nogueira de Carvalho  
End. Área Especial do CAVE  
— Guará II

Fone: 568-6113

#### Diretoria Regional de Ensino

Dir. Divino Alves dos Santos  
EQ 28/30 — Guará II

Fones: 567-0658/568-4295

#### Centro de Desenvolvimento Social

Dir. Giula de Souza Cabral  
EQ 15/26 — Área Comunal —  
Guará II Fone: 567-2500

#### Centro Regional do Guará LBA/DF

Chefe: Maria Tereza de F. Cou-  
to Alvarez

Sede da Administração

Fone: 568-2070 R/54

#### Centro Social Formar

Pres. Francisco Edmar Salmito  
Área Especial nº 7 — Bl. F —  
Guará I Fone: 568-1867

#### Agências dos Correios e Telégrafos

Gerente: Ana de Carvalho  
QE 02 — A.E. — Guará I

Fone: 568-3288

#### Central da Telebrasil

Chefe: Raimundo Carlos R.  
Barbosa

QE 20 — Área Especial A —  
Guará I

Fones: 568-1189/233-1189

#### Posto da Telebrasil

Chefe: Walter José da Cruz  
QI 02 — Área Especial — Gua-  
rá I

Fones: 567-3030/242-3030

#### CEB — Escritório Regional do Guará

Gerente: Nelson Santos Borges  
QE 20 — Bl. A — Guará I

Fone: 568-2488

#### CAESB — Escritório Regional do Guará

Gerente: Gisela Martins  
Batista

QI 11 — Bl. A — Guará I

Fones: 568-8953/567-9674

#### Centro de Saúde nº 01

Diretora: Dr<sup>a</sup> Karia Magna  
Quaresma Bizanha

QE 06 — Área Especial —  
Guará I Fone: 568-3296

#### Hospital Regional do Guará — HRGu

Diretora: Maria da Paz  
Coutinho

QI 06 — AE Fone: 567-1300

### BANCOS

#### Caixa Econômica Federal

Gerente: Joselita Bicalho  
Felix.

QE 07 — Bl. A — Guará I.

Fones: 567-6455/567-2266

#### Caixa Econômica Federal

Gerente de Negócios: Rúbio  
Botelho de Carvalho

#### BRB — Guará II

Gerente: Rildo Ramalho  
Pinto.

Área Especial 04 — Lt. A —  
Ljs 1/3 — Guará II. Fones:  
567-6833/567-6439

#### Banco do Brasil — Guará I

Gerente: Luis Djalma  
Rodrigues.

QE 07 — Galeria do Cine  
Karim.

Fone: 568-6677

#### Banco do Brasil — Guará II

Gerente: Rogério Lima.  
QE 34 — Conj. I — Loja  
26/30.

Fones: 568-9131/567-0491

# Asfalto chega em todo o Guará

Em pouco tempo praticamente toda a área urbana do Guará estará asfaltada. Mas o asfaltamento não é a única obra que vem sendo desenvolvida na cidade, embora diversos pontos estejam recebendo o benefício. Nas quadras 42 e 43 estão sendo colocados cerca de 14 mil metros quadrados, completando a primeira etapa do programa de cobertura asfáltica, lançado em agosto pelo Governador Joaquim Roriz e coordenado pelo secretário de Obras José Roberto Arruda.

O canteiro central do Guará I está sendo elevado para receber o plantio de flores e palmeiras, que serão ladeados com calçadas para pedestres. A pista central será ligada à QE 4 por um novo acesso, ao lado do qual serão instalados estacionamentos para os usuários do Hospital Regional do Guará, do Clube Unidade Vizinhança e de nova projeção comercial. A QE 1, no conjunto habitacional Lúcio Costa, receberá mais 1,5 mil metros quadrados de asfalto e 275 metros de meios-fios. Conforme informações do secretário Arruda, além dessas obras estão sendo realizadas também a reforma das sete praças que dividem as quadras do Guará II, a construção de um posto policial na QE 2 e a de uma quadra esportiva na QE 20, no Guará I.

Para Arruda, há, no entanto, uma obra em andamento que pouco tem aparecido no noticiário mas que, em breve, poderá ser a mais conhecida e utilizada pela população. Trata-se da reforma do Parque do Guará, "um dos mais expressivos benefícios do metrô para os moradores da cidade", segundo Arruda. Como contrapartida ao uso de um pequeno trecho do Parque para o trajeto dos trens, o metrô está financiando a reforma do Parque, com a instalação de uma série de novos equipamentos sociais.

Após completar os trabalhos de zoneamento ambiental, a empresa de consultoria Hidrogeo encaminhou à Coordenadoria do Metrô o ante-projeto do Plano Diretor do Parque. A análise do Plano e a incorporação de sugestões vem sendo feita por técnicos do Metrô, Sematec, Administração Regional do Guará, Instituto de Ecologia e Meio Ambiente, Hidrogeo e Comissão de Defesa do Meio Ambiente (Comdema) do Guará. Para o secretário Arruda, é nesta fase que a população deve participar, para que suas contribuições se transformem em iniciativas e programas.

O Parque deverá abrigar uma Escola de Educação Ambiental, dotada de programas dirigidos a crianças e jovens, articulados com escolas e instituições, além de quadras poliesportivas, pista de cooper, parque infantil, museu, trilhas ecológicas e local para eventos e exposições.



O canteiro central do Guará está recebendo novo jardim, e Arruda promete mais obras para 94

## GDF passa a cobrar por uso de estádio, ginásio, salão etc

O decreto do governador Joaquim Roriz determinando a cobrança pela utilização dos próprios do Governo, entre eles, aqueles das Administrações Regionais, não agradou. Consideram-se como próprios os estádios de futebol, ginásios de esportes, quadras de esportes, salões comunitários, de múltiplas funções e, no caso do Guará, ainda estão incluídos o Kartódromo, galpões culturais e de produção, o Teatro de Arena e o Parque Vivencial.

Segundo o presidente da Associação de Moradores do Guará, Samuel Santana, a rejeição não é pura e simples pela cobrança de taxa. Mas quanto a sua finalidade. Ele explica que, de acordo com o decreto, o dinheiro arrecadado vai para os cofres da Secretaria de Finanças. E não há retorno para quem pagou.

"Acredito que se o Governo cobrasse as taxas estipuladas, mas houvesse o retorno, ninguém se negaria a pagá-las. A ideia seria haver o retorno e os recursos serem aplicados na preservação dos equipamentos de lazer público", salientou. Ele lamenta que até hoje ocorra fatos como este, já que por falta de autonomia das Administrações Regionais, toda a verba arrecadada seja canali-

zada para a Secretaria de Finanças.

### COBRANÇA

O Decreto do governador Joaquim Roriz foi publicado no Diário Oficial do DF no dia 20 de junho e leva o número 14.758. Por ele também passam a ser taxados os pontos de táxis, bancas de revistas, auditórios e outros próprios do Governo. Dentro da legislação, segundo explica Luiz Carlos Nascimento, o "Cacau", o diretor da Divisão de Esportes, Turismo e Lazer da Adminis-



Para se usar o ginásio coberto é preciso pagar taxa

tração Regional, dentro do decreto estão diferenciados vários tipos de eventos que necessitam do aluguel dos salões, estádios e ginásios.

"Temos eventos com fins lucrativos, promocionais e culturais, educacionais, esportivos, recreativos, filantrópicos, realização de concursos públicos, e outros, e, para cada um, haverá um tipo de taxa", comenta. Ele explica, inclusive, que aqueles que contarem com a participação e o apoio do GDF estão isentos.



## Final de semana com música no vizinhança

Pagode — O grupo "Sampagode" irá animar neste sábado, a partir das 22 horas, no Clube Unidade Vizinhança do Guará I, uma grande noite dedicada ao pagode. Ingressos a CR\$ 300,00, sócios e CR\$ 400,00, não-sócios.

Domingueira Baiana — Clube Unidade Vizinhança — Guará I — acontece todos os domingos, a partir das 18 horas, com a Banda Poeira Cristalina. Promoção do grupo Acorda Brasília. Ingressos a CR\$ 300,00 (Sócios) e CR\$ 400,00 (Não-sócios).

2º Femug — Acontecerá nos dias 22 a 29 de janeiro de 1994, o 2º Festival de Música do Guará, aberto a todo o Distrito Federal. O 1º colocado receberá CR\$ 40 mil em dinheiro, troféu e 4 horas de gravação em um studium para gravação de uma fita "demo". Maiores informações e inscrições na Casa da Cultura do Guará, através do fone: 568-2070, ramal, 68.



### CLUBES DE SERVIÇO

**Rotary Club do Guará**  
Pres: José Neres Oliveira  
QE 04 Conj. H, casa 35 —  
Guará I

Fone: 568-8286  
Reuniões: terças, 20h30,  
Salão do Cave

**Rotary Club Guará-Águas Claras**

Pres: Fernando Gomes  
Guará II  
Fone: 568-6238  
Reuniões: quintas, 20h30 —  
Salão do Cave

**Lions Club do Guará**

Pres: Raimundo Carlos  
Andrade  
QI 05 Bl. O Apt° 202 —  
Guará I

Fone: 568-2902  
Reuniões: segundas, 20h30 —  
Salão do Cave

**Casa da Amizade do Guará**

Presidente: Dayse Oliveira  
QE 04 Conj. H, casa 35 —  
Guará I

Fone:  
Reuniões: terças, 20h30 —  
Salão do Cave

**Casa da Amizade Guará-Águas Claras**

Pres: Bernadete Araújo  
Magalhães  
QI 09 Bl. H, apt° 301

Fone: 567-8408  
Reuniões: quintas, 20h30 —  
Salão do Cave

# Câmara aprova ampliação da Feira do Guará

A Câmara Legislativa aprovou projeto de lei que garante a ampliação e modernização da Feira Permanente do Guará, garantindo espaço para os comerciantes já instalados e criando novos boxes para os feirantes cadastrados.

A proposta, aprovada por unanimidade em plenário, é de autoria do deputado Tadeu Roriz (PP), que já conseguiu o apoio do governador do Distrito Federal para o projeto, que poderá ser sancionado nos próximos dias.

“Esses comerciantes já foram transferidos para a Ceasa, em boxes improvisados. No entanto, tal atitude do GDF não teve o êxito esperado, em virtude da incompatibilidade de seus trabalhos específicos com o comércio ali existente”, explicou o parlamentar.

Conforme a Proposição, a autorização para funcionamento dos novos boxes da Feira Permanente do Guará será através da modalidade de concessão de uso e os atuais ocu-

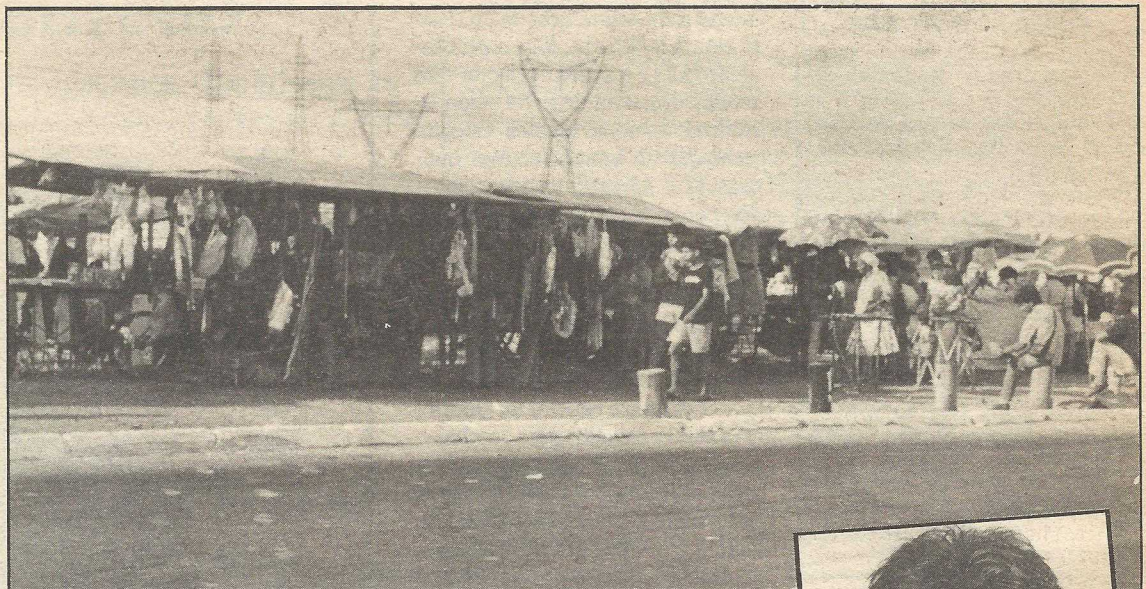

O projeto do deputado Tadeu Roriz vai beneficiar somente os antigos camelôs que foram transferidos para a Ceasa

pantes da Feira Permanente terão prioridade na obtenção dos boxes.

A Feira do Guará é o comércio livre mais tradicional do Distrito Federal, abrigando boxes de vestuário, calçados, brinquedos e alimentação, todos vendidos a preços inferior-

res aos praticados nas lojas. “A feira é freqüentada por moradores do Lago, Plano Piloto, cidades-satélites”, explicou Tadeu Roriz, ao lembrar ainda que a Feira do Guará gera centenas de empregos diretos e indiretos em todo o Distrito Federal.

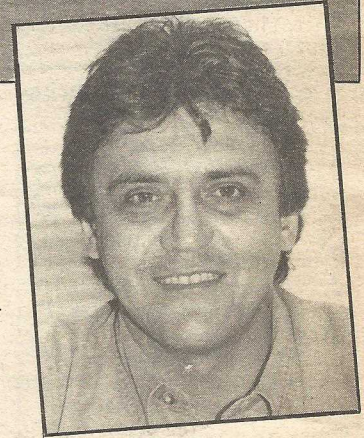

## Edição Especial de Fim de Ano

Circulação dia 20 de dezembro

- Onde e como revisar seu carro antes de viajar.
- Para onde viajar
- Quanto custa viajar
- Os cuidados para manter a casa fechada
- Se ficar, aonde ir, comer, comprar seu presente.
- E o que de melhor aconteceu no Guará em 93.

Reserve já o espaço para o seu anúncio.  
Ligue 381-4181 e 381-1614

JORNAL DO GUARÁ

# Feira do Guará abre todos os dias em dezembro

A Feira do Guará vai funcionar todos os dias da semana, a partir de 1º de dezembro, até o final do mês. A medida visa facilitar as compras de Natal e Ano Novo. São 523 bancas que comercializarão confecções, calçados e hortifrutigranjeiros. O funcionamento será das 8h00 até às 20h00, quando os feirantes aproveitarão a claridade devido ao horário de verão. A segurança do local é feita por fiscais da Administração Regional do Guará e pelos policiais do 4º Batalhão da Polícia Militar.

Segundo o administrador Heleno Carvalho, os feirantes esperam atender em dezembro um público de 400 mil pessoas e diante dessa

grande demanda são necessários cuidados com a higiene e segurança no ambiente da feira. Um dos grandes reclamos dos usuários da feira era quanto à retirada das grades de captação de água que circundava toda a feira. As mesmas foram retiradas e foi feita uma calçada de cimento para melhor segurança dos freqüentadores do local, que geralmente tinham seus pés torcidos através dos saltos de sapatos que ficavam presos nas grades.

A feira já conta com uma excelente iluminação interna. Ou seja, cada dono de banca instalou uma iluminação dentro de seu boxe para melhor visualização das mercadorias.

**Segurança** — A administração regional está recomendando aos fiscais da feira que intensifiquem a vigilância durante os finais de semana que antecedem as festas natalinas, onde o movimento triplica, para evitar os roubos. O serviço de som estará à disposição dos consumidores, o posto policial também funcionará normalmente e a fiscalização da administração trabalhará para evitar qualquer tumulto. Esclarece Heleno Carvalho que a tradição da Feira do Guará é muito importante para a cidade e que a administração regional estará atenta para sanar qualquer eventualidade ou transtornos com higiene e segurança.

# Lideranças armam frente para eleger candidato do Guará

Uma grande aliança partidária está surgindo com o objetivo de lançar um único candidato do Guará para deputado distrital e outro para deputado federal às eleições de 93. Conscientes de que a união de todas as possíveis candidaturas numa só é a única chance da satélite conseguir seus representantes no legislativo, as lideranças comunitárias do Guará vêm se reunindo desde o início de novembro, discutindo a melhor forma de viabilizar o projeto e multiplicando os apoios.

Todas as lideranças convidadas aderiram à Frente Pelo Guará e poucas devem ficar de fora dessa aliança. O movimento começou com a constatação de que as próximas eleições, principalmente a da Câmara Distrital, serão marcadas pelo corporativismo, com chances de eleger-se apenas os candidatos com forte liderança sindical ou redutos eleitorais bem definidos, ou ainda pelo poder econômico. Com a previsão de renovação do atual quadro da Câmara Legislativa em 60 a 70%, devem permanecer lá os representantes de categoria sindical, religiosa, no caso os evangélicos, e os que representam somente uma comunidade, no caso Odilon Aires pelo Cruzeiro e Edimar Pire-

neus por Brazlândia.

Os especialistas em eleições calculam que essa é também a única chance dos que buscam ocupar as vagas que vão sobrar, com exceção apenas dos que vão investir alto nas campanhas, como deve acontecer com Luis Estevão e um representante da Fibra. Como não existe candidato com tanto dinheiro no Guará, nem com liderança expressiva que dispense alianças, o caminho de via única é a união das candidaturas.

## Aparar as arestas

Assim que for fechado o grupo daqueles que estiverem dispostos a colocar seus nomes na mesa para qualquer negociação, vai ser iniciado um processo delicado de desarmamento de ligações partidárias e divergências políticas entre algumas dessas lideranças. O pontapé desse processo foi com a até então inimaginável aliança entre Admir Caldas e Manoel Messias, ferrenhos adversários na QE 38. Foram os dois, mais a presidente do diretório do PMDB no Guará, Márcia Fernandez, que iniciaram a união, que foi rapidamente multiplicada com a adesão de outros líderes.

Já concordaram e estão par-

ticipando das reuniões os próprios Admir, Messias e Márcia, e ainda Divino Alves, Francisco Brandes, Heleno Carvalho, Anthero Nobre, Juarez Fernandes, José Viana, Jair Martins Miranda, Vera Santana, todos com candidaturas certas para as próximas eleições.

Para não centralizar a coordenação e com isto correr o risco de se criar uma liderança sobre as lideranças, o grupo está tendo o cuidado de não eleger um coordenador do projeto. Nas reuniões a palavra é franqueada sem ordem ou hierarquia e o assunto deve ser apenas o da possibilidade de se escolher um ou dois candidatos, sem preocupações ideológicas ou pessoais, para se buscar a eleição de um ou dois parlamentares pelo Guará.

A 9ª Zona eleitoral do Guará tem 67 mil eleitores e a projeção do Tribunal Regional Eleitoral é de que esse número chegue a 82 mil com a adesão dos maiores de 16 anos. Como a previsão é de que serão necessários 5 mil votos para se eleger um distrital (2 mil mais que a última eleição), bastariam apenas 6% do eleitorado guaraense votar nesses candidatos da aliança Pró-Guará.



Pedro Teixeira

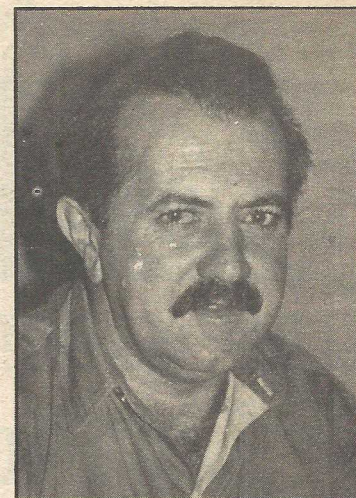

Divino Alves



Juarez Fernandes



Samuel Santana

# Águas Claras

# Clararas

*Há 26 anos o Distrito Federal vem contando com o apoio do Banco de Brasília em tudo o que é importante para o nosso desenvolvimento. Essa tradição apenas se confirma com a*

## O que é bom para Brasília tem o apoio do BRB.

*participação do BRB na consolidação de Águas Claras, um projeto do Governo do DF que vai realizar o sonho da casa própria de mais de 30 mil famílias da classe média brasiliense.*

*Se é bom para Brasília, é bom para o BRB.*

Multipoupança  
BRB

É Daqui. Não Sai Daqui.

Cada vez melhor. Cada vez mais rápido.



Os candidatos de 94 (II)

A partir desta edição, o *Jornal do Guará* estará mostrando, através de entrevista especial, os candidatos às próximas eleições, principalmente aqueles que interessam ao Guará — ou que morem aqui ou que tenham outros interesses aqui que não sejam somente os eleitorais.

Começamos a série com o deputado Paulo Octávio que sempre, como empresário, investiu no Guará e certamente tem interesses na melhoria da satélite. A Paulo Octávio Investimentos tem quatro obras em andamento no Guará — dois edifícios residenciais e dois comerciais, e já construiu mais de mil apartamentos na satélite.

## □ PAULO OCTÁVIO

# Ligado a Brasília pelo destino, elogiado por muitos e alvo de outros

Três fatos do destino fizeram do deputado Paulo Octávio um dos homens mais comentados de Brasília nos últimos anos. Maior amigo do ex-presidente Fernando Collor, genro da filha do fundador de Brasília e futura governadora, e ainda um dos empresários que mais ganhou e ganha dinheiro na capital como proprietário da maior construtora local, o deputado federal Paulo Octávio está sempre na boca do povo, nem sempre de forma elogiosa. Enquanto muitos o elogiam pela competência na condução da empresa, pela defesa de Brasília no Congresso, pela idéia do projeto Olimpíadas 2000, pela lealdade ao amigo Collor até na hora que muitos queriam distância, outros tantos o criticam pela mesma amizade a Collor, pelo fracasso do projeto Olimpíadas 2000 e por supostas benesses na distribuição de terrenos no DF.

Nesta entrevista exclusiva ao *Jornal do Guará*, o deputado e o empresário, (mais o deputado), Paulo Octávio fala destas questões e emite outras opiniões, principalmente sobre as satélites e, particularmente, o Guará. E confirma que é candidato à reeleição à Câmara dos Deputados e candidato ao governo do DF nas eleições de 98.

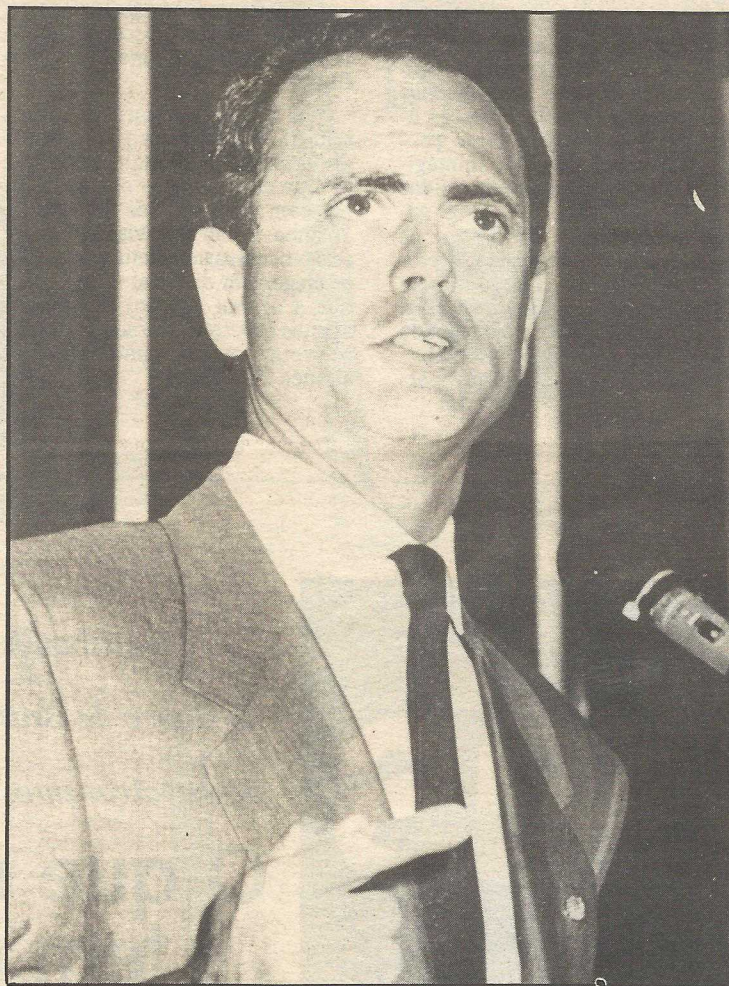

“O futuro de Brasília está nas mãos de quem tiver uma visão empresarial, para o bem dos próprios trabalhadores”

**Jornal do Guará — O senhor já se definiu a que vai se candidatar nas próximas eleições?**

Deputado Paulo Octávio — Vou tentar a reeleição à Câmara dos Deputados por entender que ainda não completei o meu trabalho por Brasília ao nível de Congresso, e por entender que preciso de mais experiência na vida política, para então, em 98, tentar outra coisa.

**Seria a governador?**

— Deve ser.

**O seu calendário era mesmo este? Não seria a governador no próximo ano?**

— A partir do momento em que a Márcia Kubitschek foi eleita vice-governadora, por força legal já fiquei impedido de me candidatar ao governo do DF, por causa do parentesco. E, como res-

pondi anteriormente, mais quatro anos no Congresso vão me dar a experiência que julgo necessária para me aperfeiçoar politicamente.

**Pelo fato do senhor ser um empresário numa cidade tradicionalmente ligada aos partidos de esquerda, aos sindicatos de trabalhadores, e aos trabalhadores, não seria difícil uma candidatura ao GDF?**

— Brasília não vive mais somente em função dos empregos gerados pelo governo. A iniciativa privada cresceu e tem oferecido empregos até melhores que os do governo. O futuro de Brasília está nas mãos de quem tiver uma visão empresarial, para o bem dos próprios trabalhadores. Portanto, o fato de eu ser empresário, ao contrário de desqualificar, passa a ser requisito.

**A sua política seria a mesma do governador Joaquim Roriz, de quem o senhor é aliado, com relação a habitação por exemplo?**

— Quando começamos a campanha, existia um compromisso conjunto, do candidato a governador e dos candidatos da coligação, de se atender a todas as pessoas inscritas na SHIS que comprovassem necessidade de ter o seu imóvel. O compromisso era de todos nós para ser executado pelo governador Joaquim Roriz. Portanto, se fosse eu o governador, estaria fazendo a mesma coisa.

**Qual a sua opinião sobre a industrialização de Brasília?**

— A industrialização para um estado em desenvolvimento é de vital importância. Não se justifica Brasília importar de outros

estados 80% de tudo que consomemos. Temos que reverter esse quadro, criando áreas industriais, com incentivos, atraindo investimentos nacionais e internacionais. Tudo isso, logicamente, preservando nossa maior riqueza, que é o meio ambiente.

**Qual a importância do Entorno?**

— O Entorno tem crescido pelas dificuldades de Brasília dar moradia a todos os brasileiros que por aqui acorrem, na procura de uma vida melhor. Não podemos marginalizar esta grande população. Cabe aos estados de Goiás, Minas Gerais e ao Distrito Federal darem todo o apoio oficial a essas cidades, dotando-as da infra-estrutura necessária, tais como hospitais, escolas e saneamento básico. É importante esse empenho conjunto, pois Brasília

carece de recursos financeiros e não poderá ser a única responsável pela assistência a toda essa gente. O crescimento populacional de uma região brasileira, num País que conjuga a plena democracia, inclusive no que se refere ao direito do cidadão de ir e vir, deverá sensibilizar o Estado brasileiro, tornando o Entorno de Brasília, assim como o entorno de outras cidades em crescimento, prioridade no que se refere à aplicação de recursos.

**O senhor é a favor ou contra a eleição dos administradores regionais? E da municipalização de Brasília?**

— O artigo 32 da Constituição brasileira de 1988 veda ao DF sua divisão em municípios. Portanto, para promovermos uma



mudança na Constituição precisaríamos de uma grande maioria no Congresso Nacional. No momento em que Brasília, como capital, já é bastante questionada, quer pela imprensa carioca e paulista, quer por um grande número de políticos de outros estados, não acho conveniente tentarmos uma mudança na lei. Mas sim garantirmos a nossa situação econômica, através da aprovação, agora na revisão constitucional, do Fundo de Participação do DF, que poderá garantir a Brasília seu sustento, principalmente nas áreas de Saúde e Educação, visto que todos os anos dependemos da boa vontade do Governo Federal na remessa de recursos para pagamento de funcionários. Muito me preocupa o momento em que o Governo Federal e o do DF tiverem posições antagônicas. Sou favorável a eleições em todos os níveis e tenho certeza que chegaremos a eleição para todas as cidades do DF. O que temos que fazer é achar a fórmula legal.

#### O senhor teme o PT no GDF?

— A democracia pressupõe a convivência harmônica dos antagônicos políticos no mesmo espaço. Portanto, temos que admitir que qualquer partido político poderá ser responsável pelo GDF. O que deve contar são as efetivas propostas do plano de governo. O ideal corporativista, sectário e retrógrado do PT não me agrada. Acredito, no entanto, que o partido deverá mudar e passará a acompanhar a evolução da nova conjuntura política internacional.

#### "Olimpiadas, 2000 divulgou Brasília"

As Olimpíadas 2000 (a eliminação) trouxeram algum desgaste para a imagem de Paulo Octávio? Por que o senhor insiste com a Olimpíada 2004? Que benefícios a Olimpíada pode trazer para Brasília?

— Trabalhei, durante três anos, projetando Brasília no cenário nacional e internacional. Montamos uma estrutura composta por técnicos e profissionais competentes que fizeram um profun-

do estudo sobre as chances de Brasília sediar um grande evento. Fomos aprovados pelo Comitê Olímpico Internacional (COI) e pela primeira vez uma cidade sul-americana teve sua candidatura aberta aos exigentes membros do COI. Cumprimos todas as exigências, apresentamos projetos fabulosos assinados pelos maiores arquitetos brasileiros, entre os quais Oscar Niemeyer e Rui Ohtake. Os projetos contemplaram todas as cidades do DF, inclusive o nosso Guará, onde fizemos projeto para a construção do ginásio de Hóquei, para 25 mil pessoas. Tudo isso sem um centavo de custo para o GDF e ao Governo Federal, sendo tudo bancado por empresas privadas, entre as quais a que sou sócio. O governo, no entanto, resolveu retirar a candidatura 60 dias antes do resultado final, o que me causou o mais profundo desgosto.

### "Insisto com a Olimpíada porque Brasília tem todas as condições para sediá-la"

Montamos, recentemente, uma nova comissão composta por 50 brasilienses que realmente amam essa cidade e acreditam no projeto olímpico. Temos conosco desportistas como Nelson Piquet, José Mário Tranquilini e Carla Ribeiro, além de empresários, políticos, jornalistas, enfim, pessoas representativas da comunidade de Brasília. Nosso intuito é continuar o trabalho e aguardar a disposição do futuro governo em apoiar esta causa. Brasília tem todas as condições de sediar o maior evento do planeta. Temos segurança, um bom clima, comunicações eficientes, um ótimo sistema viário e boas instalações esportivas. Se formos vitoriosos estaremos gerando milhares de em-

pregos, atraindo turistas e investidores e desenvolvendo os esportes e as artes com grande rapidez. Estaremos, durante quatro anos, tornando Brasília o centro do mundo.

**O senhor fez questão de não desvincular-se do amigo Fernando Collor na época do impeachment. Essa lealdade, enquanto outros preferiram abandoná-lo, trouxe ao senhor mais benefícios ou prejuízos? O senhor já aferiu essa vinculação junto ao povo de Brasília?**

— Não tomo atitudes políticas pensando em aferições, aplausos ou vaias. Minhas atitudes refletem a sinceridade de minha consciência. Procuro ser leal aos amigos e coerente em meus atos.

#### "Tenho me preocupado com o futuro do Guará"

**O senhor, como empresário, sempre investiu no Guará, portanto tem interesse e conhece bem a satélite. Se o senhor fosse candidato a governador nas próximas eleições, o que prometeria fazer pelo Guará? O que falta, na sua opinião, à satélite?**

— Como deputado tenho me preocupado com o futuro do Guará. Apresentei, recentemente, emendas ao Orçamento alocando recursos para ampliação do Hospital Regional e para a construção da infra-estrutura de água e esgoto. Se fosse governador, criaria novas áreas comerciais e industriais, inclusive um setor específico de lojas de materiais de construção, sem esquecer de atender às necessidades dos micro e pequenos empresários. Promoveria a arborização de todas as quadras residenciais e comerciais; regularizaria muitos lotes comerciais e residenciais, aumentaria o efetivo da segurança pública e me empenharia na geração de novos empregos. Tudo isso sem esquecer de promover uma ampla ação saneadora para acabar com ratos e pernilongos que hoje enfeemizam os guarasenses. Também promoveria, entre outras coisas, uma ampla reforma no Kartódromo e construiria um bom espaço cultural.

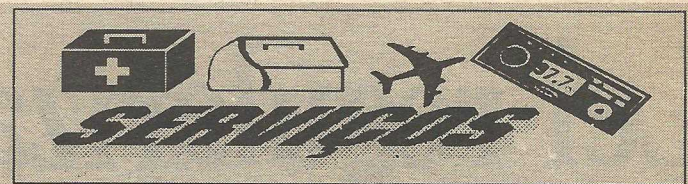

#### IGREJAS EVANGÉLICAS

**Igreja Batista Betel**  
QE 04 Área Especial  
Fone: 568-7201

Cultos:  
Estudo bíblico e orações — quarta — 20h00  
Escola bíblica dominical — domingo — 9h30  
Culto de Adoração a Deus — domingo — 19h30  
Pastor: Rev. Genilson Vaz

**Igreja Presbiteriana**  
QE 6, AE — Guará I  
Fone: 568-0692  
Pastor: José Augusto Pedra  
Cultos: quarta — 20h00 (estudo bíblico)  
sexta — 20h00 (reunião de oração)  
Domingos — 9h00 e 19h00

**Igreja Batista Filadélfia**  
EQ 24/26, AE — Guará II  
Fone: 568-1645  
Pastor: Djair da Silva Guerra  
Cultos: segunda — 20h00  
Sexta — 20h00  
Sábado — 19h30  
Domingo — 9h00 e 19h00  
Culto de doutrina — quarta, 20h00  
Escola de orações — terça, 19h30  
Jejum e orações — quinta, 8h00 e 18h00

**Batista Guará II**  
QE 30, Conj. "Q", Casa 32 — Guará II  
Fone: 567-5515

**Primeira Igreja Batista do Guará**  
QE 1, AE — Guará I  
Fone: 568-0317

**Igreja do Reino Testemunhas de Jeová**  
EQ 19/21 — AE

**Igreja da Nova Vida**  
QE 19, Bl. "B"

Fone: 381-4800

**Igreja de Jesus Cristo dos Santos dos Últimos Dias**  
EQ 34/36

**Congregação Cristã do Brasil**  
QE 11 — AE  
Cultos: quarta — 20h00  
Domingo: 10 e 19h00

**Igreja Presbiteriana Guará II**  
EQ 30/32, AE — Guará II  
Fone: 567-2799  
Pastor: Francisco Lúcio Pereira  
Cultos: quarta — 20h00 (est. bíblico)  
Domingo: 9h00 e 19h00 (esc. dom.)

**Igreja Assembléia de Deus**  
Dias de cultos: terças, quintas e sextas às 19h00, e aos domingos — 9h00 e 19h00  
Pastor: Antônio José Ferreira Sobrinho

**Igreja Evangélica Assembléia de Deus**  
Dias de cultos: terças, quartas e quintas às 19h00  
Domingos: 9h00 e 19h00  
Pastor: Antônio Inácio Freitas.

**Igreja Cristã Presbiteriana Renovada**  
Dias de cultos:  
Segundas — 8h00  
Terças — 20h00  
Quartas — 20h00  
Quintas — 8h00  
Sextas — 20h00  
Sábados — 20h00 e domingos 9h00 e 19h00  
Pastor: Abel Pereira Corte

**Igreja Presbiteriana do Guará**  
Pastor: Alan Gonçalves Barbosa

**Igreja de Cristo**  
QE 20, AE

#### □ DENTISTAS

#### RENATO AUGUSTO FÁVARO

Nuva Fill/Raio-X  
Cirurgião-dentista

Ed. Consei, s/111 — Fone: 381-2677

#### ROSANGELA MARIA MADIA

Ed. Consei, Sala 407  
Fone: 567-7851

#### ANTONIO LAURO

QI 14 Bl. A - Sala 102  
Fone: 568-7889

#### MARIA DE FÁTIMA LIMA

Odontopediatria  
Fone: 567-8447  
Ed. Consei, Sala 416

#### LÚCIA RIBEIRO PINHEIRO

Clinica — Cirurgia — Prótese — Raio-X (Adultos e crianças)  
Convênio: Facep, Serpro e Pró-dente  
2ª a 6ª das 14h às 21h00  
Ed. Consei — Sala 112 — Fone: 567-1399

#### EDGAR HIRACI

QE 15 Bl. B. Loja — Fone: 568-6023

#### MAURO BARDELLA

(Raio-X — Nulva-Fill — Cirurgia — Prótese)  
Reabilitação oral (Cirurgia dentista)  
Acompanhamento psicológico  
QE 28 Bl. "B" sobreloja 03 G-II. Fone: 568-0817

#### JOÃO RENATO PEREIRA

QE 28, Bl. B, Loja 2  
Fone: 568-7742

**Distribuidora de Doces Oliveira**

Doces, balas, chocolates e muitas outras guloseimas a preços de atacado.

QE 07 BL H LOJA 7 (Galeria Karim)  
Fone: 568-3632



# Onde tem vagas nas escolas particulares

## MATERNAL — JARDIM DE INFÂNCIA — CRECHES

<b>RANCHINHO FELIZ</b> .....	QE 03 conj. J casa 54 — 568-8499
<b>Manhã</b> .....	Creche, Maternal e Baby Hotel
<b>Tarde</b> .....	Creche, Maternal e Baby Hotel
<b>Método</b> .....	Misto
<b>PARAÍSO ENCANTADO</b> .....	QE 17 conj. O casa 20 — 568-8423
<b>Manhã</b> .....	Creche, Maternal e Jardim de Infância
<b>Tarde</b> .....	Creche, Maternal e Jardim de Infância
<b>Método</b> .....	Natural
<b>BEBEZINHO</b> .....	QE 34 conj. D casa 22 — 567-4164
<b>Manhã</b> .....	Creche, Maternal e Jardim
<b>Tarde</b> .....	Creche, Maternal e Jardim
<b>Método</b> .....	Natural
<b>BABY MEL</b> .....	QE 34 conj. O casa 20 — 568-7627
<b>Manhã</b> .....	Creche, Semi-internato e Atividade Escolar
<b>Tarde</b> .....	Creche, Semi-internato e Atividade Escolar
<b>Método</b> .....	Misto

## JARDIM E 1º GRAU

<b>ESCOLA SÃO FRANCISCO (UNIDADE I)</b> .....	QE 03 A.E.B — 568-7584
<b>Manhã</b> .....	Maternal I a 4ª série
<b>Tarde</b> .....	Maternal II a 4ª série
<b>Método</b> .....	Silábico
<b>ESCOLA SÃO FRANCISCO (UNIDADE II)</b> .....	QE 12 A.E.J — 568-9912
<b>Manhã</b> .....	Maternal II a Jardim III
<b>Tarde</b> .....	Maternal I a Jardim III
<b>Método</b> .....	Silábico
<b>CETU — CENTRO DE ENSINO TRÊS URSINHOS</b> .....	QE 04 A.E.C. — 568-0024/568-2118
<b>Manhã</b> .....	Maternal, Jardim e da 1ª a 8ª série
<b>Tarde</b> .....	Maternal, Jardim e da 1ª a 5ª série
<b>Método</b> .....	Global
<b>PEDACINHO DO CÉU</b> .....	EQ 13/15 lote C — 568-2673/568-1113
<b>Manhã</b> .....	Pré-Escolar (Jardim e Maternal)
<b>Tarde</b> .....	Pré-Escolar (Jardim e Maternal)
<b>Método</b> .....	Natural

## CENTRO ROGACIONISTA DE

<b>ENSINO</b> .....	EQ 32/34 Área Paroquial — 567-6686
<b>Manhã e tarde</b> .....	Pré-Escolar a 4ª série
<b>Método</b> .....	Global
<b>ESCOLA ADVENTISTA DO GUARÁ</b> .....	EQ 15/17 A.E. lote A — 568-7886
<b>Manhã</b> .....	4ª a 6ª série
<b>Tarde</b> .....	Pré-Escolar e 1ª, 2ª e 3ª séries
<b>Método</b> .....	Globalização
<b>O COLIBRI</b> .....	A.E. 8 lote A — 567-1566
<b>Manhã</b> .....	Berçário a 6ª série
<b>Tarde</b> .....	Berçário a 4ª série
<b>Método</b> .....	Global
<b>ESCOLA CASINHA FELIZ</b> .....	QE 32 conj. M casa 02 — 567-5820
<b>Manhã</b> .....	Maternal e Jardim I, II e III
<b>Tarde</b> .....	Maternal II e Jardim I, II e III
<b>TIO PATINHAS</b> .....	QE 17 conj. O casa 36 — 568-8698
<b>Manhã</b> .....	Maternal I, II e 1º, 2º e 3º Períodos do Jardim
<b>Tarde</b> .....	Maternal I, II e 1º, 2º e 3º Períodos do Jardim
<b>Método</b> .....	Piaget

## JARDIM DE INFÂNCIA

<b>MÔNICA</b> .....	QE 26 conj. G casa 02 — 568-0889 / 567-6355
<b>Manhã</b> .....	Maternal, Jardim e Alfabetização
<b>Tarde</b> .....	Maternal, Jardim e Alfabetização
<b>Método</b> .....	Silábico
<b>A PANTERINHA</b> .....	QE 03 conj. G casa 50 — 568-9042
<b>Manhã</b> .....	Maternal, Jardim de Infância (Pré-alfabetização)
<b>Tarde</b> .....	Maternal, Jardim de Infância (Pré-alfabetização)
<b>Método</b> .....	Eclético
<b>CASINHA BRANCA</b> .....	QE 30 conj. M casa 37 — 567-5338/567-7211
<b>Manhã</b> .....	Jardim, I, II e III
<b>Tarde</b> .....	Jardim I, II e III
<b>Método</b> .....	Silábico
<b>EXPRESSINHO</b> .....	QE 32 conj. H casa 08 — 567-8393

<b>Manhã</b> .....	Maternal e Jardim de Infância
<b>Tarde</b> .....	Maternal e Jardim de Infância
<b>Método</b> .....	Piaget e Natural

## CANTINHO INFANTIL Pe.

<b>DIFRÂNCIA</b> .....	QE 34 conj. Q casa 20/22 - 568-8871/567-6072
<b>Manhã</b> .....	Maternal I, II e III (Alfabetização)
<b>Tarde</b> .....	Maternal I, II e III (Alfabetização)
<b>Método</b> .....	Eclético

## JARDIM DE INFÂNCIA

<b>PITUCHINHA</b> .....	QE 28 conj. O casa 24 — 567-3920
<b>Manhã</b> .....	Maternal
<b>Tarde</b> .....	Maternal

## COLÉGIOS

### CEU — CENTRO DE

<b>EDUCAÇÃO UNIVERSAL</b> .....	QE 11 lote E A.E. — 568-8722
<b>Manhã</b> .....	1ª a 8ª série
<b>Tarde</b> .....	1ª a 4ª série
<b>Método</b> .....	Natural
<b>COMPACTO</b> .....	QE 11 A.E.B — 567-3607
<b>Manhã</b> .....	Maternal do 3º ano ao 2º grau
<b>Tarde</b> .....	Maternal ao 3º ano ao 2º grau
<b>Noite</b> .....	Supletivo 1º e 2º graus e 2º grau magistério
<b>Método</b> .....	Global

### JK — JUSCELINO

<b>KUBITSCHKEK</b> .....	QE 8 A.E. — 567-1833 / 568-1863 / 568-1340
<b>Manhã</b> .....	Maternal a 4ª série
<b>Tarde</b> .....	Maternal a 4ª série
<b>Noite</b> .....	Supletivo 1º e 2º graus e pré-vestibular
<b>Método</b> .....	Global

### PROJEÇÃO

<b>PROJEÇÃO</b> .....	QE 20 A.E.E — 568-7870
<b>Manhã</b> .....	1ª a 8ª do 1º grau
<b>Noite</b> .....	Supletivo do 1º grau
<b>Método</b> .....	Construtivista
<b>COLÉGIO ROGACIONISTA</b> .....	QE 38 A.E — 567-9533
<b>Manhã e tarde</b> .....	
<b>Método</b> .....	Global



**Paraíso Encantado**

### Promoção Especial

Matricule seu filho até 10.01.94 e ganhe a matrícula

**QE 17 Conj. O casa 20 — Guará II**  
Fone: 568-8423

Berçário  
Maternal  
Jardim I, II e III  
(Alfabetização)  
Atendimento psicopedagógico  
(1ª a 4ª série), reforço para crianças com necessidades específicas.

Natação, ballet e judô.



## CASINHA BRANCA

Maternal e Jardim de Infância

- 1º, 2º e 3º períodos (alfabetização)
- Playground
- Educação Física e Artística
- Área Coberta para Recreação

O carinho e a educação com que educamos leva o seu filho a descobrir seu próprio caminho

**QE 30 Conj. M casa 37**

**Fones:**  
**567-5338**  
**567-7211**

**Matrículas abertas**



## CÓDIGO DO CONSUMIDOR

# Procon distribui Cartilha e alerta consumidores



Maria Dagmar investe na conscientização do consumidor e do empresário para diminuir as irregularidades.

O consumidor não está mais órfão. Sem ter a quem reclamar e sem leis que o protegiam até bem pouco tempo, o consumidor brasileiro já não tem mais dificuldades a quem recorrer quando se sentir lesado ao adquirir algum produto ou serviço. Aprovada na Constituição de 88, somente a partir de 91 que a Lei de Defesa do Consumidor foi efetivamente colocada em prática e os Procons começaram a funcionar. Em Brasília, a situação co-

meçou a melhorar a partir de março deste ano, com a reformulação do Procon a partir da posse da diretora Maria Dagmar Bezerra.

À medida em que conhece o Código e seus direitos, o consumidor recorre cada vez ao Procon. Somente de julho a outubro o telefone 1512 recebeu 13 mil reclamações, a maioria resolvida através de acordos entre os reclamantes e as empresas, intermediados pelo Procon. Esse número deve ser bastante elevado nos próximos meses, por causa da distribuição de 100 mil **Cartilhas do Consumidor**, um livreto explicando o Código de Defesa do Consumidor, em linguagem simples e ilustrada com desenhos.

Para divulgar essa distribuição, a

diretora do Procon, Maria Dagmar, está proferindo palestras, participando de debates e visitando os órgãos de imprensa. Na visita que fez ao **Jornal do Guará**, Maria Dagmar garante que a aceitação ao livreto está além do esperado. "Com essa forma didática de divulgar o Código, o consumidor se interessa em conhecer melhor os seus direitos e passa a usá-los, e isso está comprovado na quantidade de ligações que o 1512 vem recebendo", avalia a diretora.

### Acordos em 90% dos casos

Segundo Dagmar, na mesma proporção em que o consumidor faz uso dos seus direitos, os empresários estão se conscientizando de que o crime praticado na qualidade, no peso e na entrega já não compensa mais. "Isso tem refletido nos acordos que conseguimos fazer. Temos resolvido cerca de 90% dos casos de reclamações", informa a diretora, explicando que, ao receber a reclamação, o Procon convoca o responsável pela empresa para um acordo com o reclamante. "E se ele não atender, passamos a tomar uma série de providências, que vão desde a visita de nossos fiscais à empresa, até a denúncias à Receita e à Saúde".

Outro fator que tornou o empresário mais sensível ao acordo é a exigência da apresentação da Certidão Negativa do Procon para participar de licitações e compras dos órgãos públicos. "Ninguém quer ficar mais com o nome sujo, porque ele pode estar perdendo muito mais", diz Dagmar.

## ÁREAS MAIS PROBLEMÁTICAS

As áreas de maior incidência de reclamações ao Procon são as de supermercado, imobiliárias, fabricantes de móveis e vendas de telefones por firmas particulares. Em relação aos supermercados, a diretora do Procon informa que firmou um convênio com a Bolsa de Mercadorias do DF para a análise dos produtos e a comprovação das informações da embalagem. "Ao informar na embalagem que o arroz é agulhinha e tipo A por exemplo, a indústria vai ter que provar, inclusive se o peso está correto", diz ela.

O reflexo dessa preocupação dos empresários com a imagem do seu segmento é a frequência dos convites à diretora para reuniões e palestras nas entidades de classe. "Recentemente estive na Asbra — Associação dos Supermercados de Brasília, e na Associação Comercial do DF, debatendo o código de Defesa do Consumidor e a atuação do Procon".

Em relação aos vendedores de linhas telefônicas, o Procon conseguiu reduzir a quantidade dessas empresas de mais de 100 para menos de 30. "As que restaram não estão sendo citadas, mas esperamos reduzi-las mais ainda, e para isso estamos sugerindo à Telebrasil a criação da Bolsa de Telefones, da própria empresa, nos moldes da existente em São Paulo", explica.

É na área de imobiliária que o Procon vem tendo muitos problemas. Proibidas de cobrar taxa de cadastro, caução e reajustes de aluguel antes do prazo, segundo Dagmar as empresas estão recorrendo a subterfúgios para enganar o inquilino. "Para cobrar a taxa de cadastro, elas estão criando escritórios paralelos, e alegam que estão recorrendo a serviços de terceiros, e para diminuir o prazo do reajuste ao imóvel residencial elas colocam no nome de uma empresa



O Código é apresentado em linguagem fácil de ser entendida

como locadora. Assim, o imóvel passa a ser comercial, o que reduz o prazo do reajuste".

Já com os restaurantes, Dagmar diz que a situação melhorou bastante depois das blitzes que o órgão e a Secretaria de Saúde fizeram com ampla divulgação pela imprensa. "O restaurante é a área mais sensível para o consumidor, porque representa perigo com a saúde, e o restaurante denunciado perde a credibilidade e sofre prejuízos incalculáveis". Após as blitzes, o Procon verificou uma grande preocupação dos restaurantes, inclusive das satélites, com a cozinha e a qualidade dos produtos.

A diretora do Procon faz um alerta para a hora de contratar um serviço de pedreiro, marceneiro ou serralheiro. "Procure verificar antes a idoneidade do profissional e da empresa, e sobretudo não faça adiantamentos além do necessário para a compra da parte do material. E, se sentir lesado, ligue para o Procon, que temos meios para pegar o empreiteiro, mesmo que ele não tenha firma", alerta.

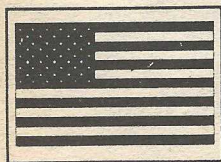

## NEW ENGLISH COURSE

### INGLÊS COM TÉCNICAS AUDIOVISUAIS

Crianças (a partir de 4 anos) — Jovens — Adultos

Ed. Consei, sala 327 — Guará II  
Fone: 568-8941

Aprender inglês deixou de ser um luxo para tornar-se um valioso instrumento para o trabalho e lazer!

#### Cursos:

- \* Regular
- \* Intensivo
- \* Conversação
- \* Gramática
- \* Viagem
- \* Reforço escolar

Turmas novas todos os meses



O administrador Heleno Carvalho, a diretora do Hospital Regional do Guará, Maria da Paz, e o diretor da Regional de Ensino, Divino Alves abrem a Feira



Os trabalhos apresentados foram do mais alto nível

## III Feira de Artes e Ciências teve 3 mil trabalhos de alunos

A cada ano, a Feira de Ciências e Artes do Guará, promovida pela Diretoria Regional de Ensino, cresce mais. A deste ano, realizada na primeira semana de novembro, apresentou 3 mil trabalhos dos alunos da rede oficial do Guará, superando muito a feira de 92. A comunidade também prestigiou, com o comparecimento de mais de duas mil pessoas, que foram ver os trabalhos manuais e de

pesquisa dos alunos.

O objetivo da Feira é expor o que a escola fez com os seus alunos durante o ano letivo. Esses trabalhos são guardados e depois expostos todos juntos e avaliados pelos visitantes. A Escola Classe 01 foi a que mais agradeceu o público, seguida do Centro de Ensino Especial e do Centro de Ensino 4, em votação feita pela comunidade.

## II Gincana Mariana distribuirá prêmios

A Paróquia Maria Imaculada (EQ 17/19) vai realizar dia 4 de dezembro a II Gincana Mariana, com distribuição de prêmios até os terceiros lugares.

As inscrições são gratuitas e podem ser feitas na própria Paróquia.

## Grêmios institui taxa para casa de máquinas

O Grêmios Esportivo Brasileiro instituiu uma taxa extra para os associados, com o objetivo de arrecadar meios para a aquisição de uma casa de máquinas para as piscinas. A Diretoria e o Conselho Deliberativo resolveram cobrar a taxa porque os recursos arrecadados com a mensalidade são suficientes apenas para a manutenção do Clube.

## COTIDIANO

MÁRCIO ELISON



### I — GRATIFICAÇÃO

Os nossos deputados distritais ganharam uma gratificação de 30% para elaboração da Lei Orgânica e agora o Presidente Benício Tavares pretende que os valores sejam devolvidos parceladamente.

É vexaminoso pois, afinal, eles estão lá pra quê? Parcelar porque? Não receberam integral e indevidamente? Devolvam integral e corrigido!

Parece que as únicas exceções foram alguns parlamentares do PT que julgaram a gratificação imoral e devolveram.

### II — IDIOTA

Me sinto, a cada vez que percorro as quadras e imediações do Guará, um perfeito idiota.

Devia, a exemplo desses tantos que estão aí, ter invadido terrenos, construído uma boa mansão e hoje estaria perfeitamente bem instalado, pois água, luz, telefone e outras benfeitorias nunca são negadas aos invasores.

É nisso que dá querer andar dentro dos princípios legais, morais, éticos, etc.

Dancei...

### III — TRAIRAS

Já começou a despontar a sucessão de traições e conchavos enganosos, visando as eleições de outubro/94.

A desfaçatez ruboriza até monge de pedra, tal a sua ignomínia.

O interessante são as propostas camufladas, insidiosas, sobrepondo-se ao bom-senso.

Mais uma vez iremos verificar que a vaidade sobrepujará aos interesses coletivos e que os mesmos, "aqueles", tudo continuarão fazendo para aparecer mesmo sabendo (ou não?) de sua completa e inútil tentativa de se destacar.

Todos são possuidores de feudos, só que desprovidos de aceitação popular.

### IV — PRAÇAS

Muito bom o trabalho que vem sendo desenvolvido pela Administração, na recuperação das praças do Guará.

Mesmo sem recursos, Heleno vem mostrando que quando se quer, se faz.

### V — ABANDONO

O Setor de Oficinas antigo, anda caindo pelas tabelas e segundo a Administração cabe boa parte da culpa a poluentes e corrosivos que os empresários derramam pelo local além da eterna falta de verbas e segundo estes últimos o fato se deve a falta de atenção da Administração com o local.

Pelo visto, o que está faltando é uma boa reunião visando juntos sanarem as deficiências.

# ORION INFORMÁTICA

## CURSOS PARA ADULTOS E CRIANÇAS

- Operação de Microcomputadores
- MS-DOS • Wordstar • Lotus 1-2-3
- Dbase III Plus interativo
- Programação em Dbase/Clipper

### AULAS NO MÉTODO PROGRAMADO INDIVIDUALIZADO

Com professores especializados (Analista de Sistemas e Programador com anos de experiência).  
Fornecimento de material didático

Modalidades de descontos de 10% a 100%  
Matriculas abertas / vagas limitadas

381-6691 — Ed. Consei S/ 427 — Guará II



## LOJA MAÇÔNICAS

**Grande Loja**  
Loja Ação e Silência no 20  
Venerável: Mozart Gouveia Belo  
End: AE G lote 8 — Guará II  
fone: 226.9966 (Trab)  
Reuniões: segundas, 20h00

**Duque de Caxias**  
Venerável: Jair Soares de Oliveira  
End: AE "G" lote 8 — Guará II  
Fone: 274-9420 (Trab)  
Reuniões: terças, 20h30

**Loja Mutirão nº 11**  
Venerável: Ivan Alves de Carvalho  
End: AE 20 lote 5 — Guará I  
Fone: 234-3070 (trab)  
Reuniões: sextas, 20h00

**Loja Cavaleiros da Ordem do Templo**

Venerável: Paulo Campos Silveira  
End: AE "G" lote 8 — Guará II  
Fone: 223-3102 (Trab)  
Reuniões: quintas, 20h00

**Loja Demerval Cordeiro**  
Venerável: Geraldo Luis de França  
End:  
Fone: 242-1243 (Trab)  
Reuniões:

**Loja Jacques de Molay nº 17**  
Venerável: Marcus Albuquerque  
End:  
Fone: 225-7644 (com)  
Reuniões:

**GRANDE ORIENTE**  
**Loja Filhos de Salomão**  
Venerável: Dgjan P. Oliveira  
End: AE 06 Lote 5 — Guará I  
Fone: 365-1400 (Trab)  
Reuniões: quartas, 20h00

**Loja Obreiros da Arte real**  
Venerável: Eduardo  
End: QE 20 AE 05 — Guará I  
Fone:  
Reuniões: segundas, 20h00

**Grande Oriente**



# ELÉTRICA WALITA LARA

MATERIAL ELÉTRICO E ACESSÓRIOS  
PARA ELETRODOMÉSTICOS  
ANTENAS PARA TV A CORES  
TRILHOS PARA CORTINAS

QE-7 Bloco B - Loja 2

Fone: 567-2073

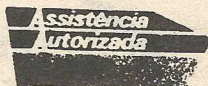

OFICINA AUTORIZADA ESPECIALIZADA

# Concordata da C.R. Almeida não afeta obra do metrô

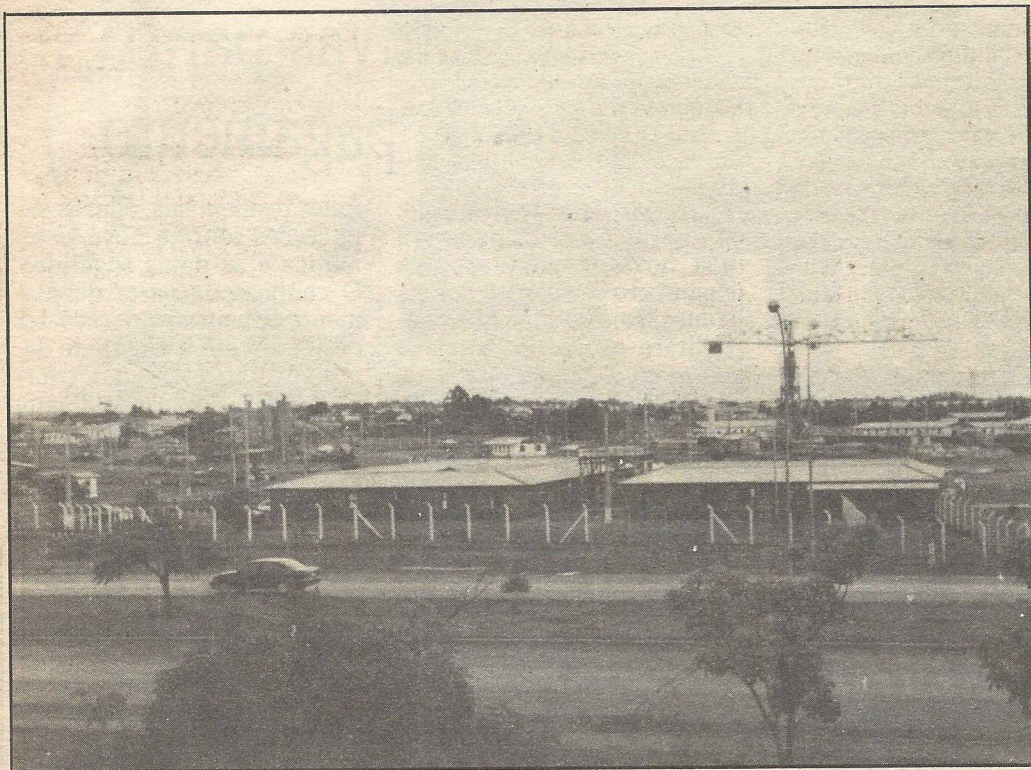

O canteiro de obras da C. R. Almeida vai permanecer no Guará até outubro, quando a empresa completa sua parte no metrô

A notícia da concordata da Construtora C.R. Almeida em outras épocas não preocuparia o guaranaense. Hoje, assusta, porque notícia se refere à maior empregadora do Guará e à responsável pelo trecho do metrô que serve à satélite. O susto foi só inicial, até que a maior parte da comunidade entendesse a diferença entre a falência, o que muitos pensavam que fosse, e a concordata.

A concordata não vai alterar em nada a vida da C.R. Almeida no Guará. Não vai haver dispensas e nem prejuízo para a obra do metrô. Segundo o gerente técnico da construtora, Waldir Mendonça, o prazo de entrega do trecho continua mantido para o final de dezembro e a empresa deve deixar definitivamente o Guará em outubro de 94, quando a empresa completa o ramal de Taguatinga e Ceilândia.

A C.R. Almeida, uma das cinco maiores construtoras nacionais, pediu concordata alegando dívidas bancárias de US\$ 35 milhões vendidas ou em cobrança, sem capacidade de pagamento imediato. Com isso, a empresa ganha um prazo para acertar as contas com seus credores e depois suspender a concordata. Até lá, não poderá participar de concorrência e obter financiamento.

## Fornecedor não perde

Quem tinha dinheiro a receber com vencimento até 29 de outubro, data em que o juiz concedeu a concordata, não vai perdê-lo. Esse crédito passa a ser corrigido até o dia em que a empresa puder pagar, no prazo máximo de dois anos.

A concordata também não interferiu no quadro de funcionários da empresa. A C.R. Almeida continua com seus 700 funcionários no canteiro, entre trabalhadores braçais e administrativos, e outros 280 de subempreiteiras. Esse quadro começa a ser diminuído a partir da primeira semana de dezembro, quando a empresa entra na fase de conclusão da obra.

Responsável por 24% de toda a obra do metrô, a C.R. Almeida vai deixar o trecho de Águas Claras até o ParkShopping pronto para a colocação dos trilhos, parte que passa a ser de responsabilidade de outra empresa. O engenheiro Waldir Mendonça garante que até fevereiro esse trecho estará totalmente pronto.

## TeleAgência, o seu serviço "quase-tudo".



## Ligue 106,

## TeleAgência

Mais um serviço de qualidade da Telebrasília.

Agora os clientes da TELEBRASÍLIA têm à sua disposição um canal de comunicação alternativo às Agências Comerciais.

Trata-se do serviço TeleAgência, um serviço de atendimento telefônico, acessado pelo código 106. Através do TeleAgência - 106, as pessoas podem, gratuitamente, por telefone, ter acesso a quase todos os serviços da TELEBRASÍLIA, sem ter que se dirigir à Empresa.

### Dentre os serviços oferecidos pelo TeleAgência, destacam-se:

- atendimento a reclamações sobre cobrança em conta;
- informações sobre valores faturados;
- emissão automática da 2ª via da conta telefônica;
- crédito automático em conta corrente ou dedução na conta telefônica subsequente;
- religação de telefones bloqueados por falta de pagamento;
- informações sobre produtos e serviços da Empresa;
- informações sobre tarifas e preços dos produtos e serviços;
- compra de telefones por telefone;
- correção de classe;
- correção de área;
- transferência de assinatura;
- pedidos de vistoria, assessoria e testes em projetos de rede interna.



espaço sonoro  
ACADEMIA DE MÚSICA

## TERÇA MUSICAL

A Escola de Música Espaço Sonoro realizou no Severino Carne de Sol mais uma Terça Musical, a última de uma série de 4 noites de apresentações dos seus alunos. Foram noites agradáveis e descontraídas, com a participação dos alunos tocando e cantando.

A Espaço Sonoro tem aulas de piano, teclado, violão, flauta doce e transversal, canto e coral.

As matrículas para 93 já estão abertas.

Ed. Consei, sala 309  
Fone: 381-4948

## Jair é reeleito para mais 3 anos na Acig

Jair Martins Miranda foi reeleito presidente da Associação Comercial e Industrial do Guará para mais três anos. A Chapa União e Progresso, liderada por Jair, venceu a Democracia e Trabalho de Auredito Carvalho Farias, com 80% dos votos.

Além de Jair, a nova diretoria eleita tem ainda Marcos Antonio Lara, José Caboclo de Lima e Manoel Mendes como vice-presidentes, Eloizio dos Santos e João Batista Leandro como 1º e 2º secretários, e João Magalhães Lopes e Giordano Garcia Leão como 1º e 2º tesoureiros. O Conselho Fiscal é integrado por Manoel de Souza, Mário Paes de Almeida, Consuelo Barbosa de Medeiros, Edson Ursulino, Deusimar Ribeiro Rodrigues, Francisco de Araújo e José Torres.

### As metas de Jair

Implantar o Pólo de Confeções do Guará, ampliar a QE 40, construir o Palácio do Comércio do Guará e instalar o Balcão Sebrae, são as principais metas de Jair Martins Miranda para a gestão do triênio 94/96.

Em relação ao Pólo de Confeções, o projeto já foi aprovado pela Câmara Legislativa e depende apenas de um desmembramento da área do Parque do Guará liberando a área 27 situada atrás da Creche Sorri-



so de Maria. Já o Palácio do Comércio do Guará, segundo Jair, a Acig está aguardando aprovação de emenda ao Decreto 8.166 autorizando o governo a liberar terrenos para instalação de entidades. O Balcão Sebrae depende apenas de um local adequado.

## Telebrasília oferece alternativas para datas de pagamento

A partir de fevereiro de 94, a Telebrasília adotará uma nova sistemática para pagamento das contas dos telefones residenciais, que possibilitará ao cliente a opção pela data mais adequada ao seu vencimento, de acordo com os interesses e conveniências de cada um. A medida tem por objetivo oferecer maiores facilidades aos assinantes de telefones residenciais, com a emissão das contas e vencimento em datas diversas e evitar o conseqüente acúmulo de movimento nos bancos para o pagamento de contas telefônicas.

Em razão disso, a empresa inicia, no próximo dia 22, a remessa pelos Correios de uma carta-circular destinada a todos os assinantes de tele-

fonos residenciais, com as explicações sobre a nova sistemática e as datas sugeridas. O canhoto da carta devidamente assinalado deverá ser devolvido até o dia 16 de dezembro. Caso isso não ocorra, a data a ser considerada para o vencimento da conta do cliente será aquela fixada pela Telebrasília.

A empresa lembra que as contas relativas aos serviços prestados durante o mês de janeiro ainda serão cobradas com base nas datas de vencimento atuais, ou seja, 12 ou 13 de fevereiro. A partir da nova sistemática, a ser implantada no início de fevereiro, o cliente passará a pagar a sua conta já na data indicada por ele, ou na data sugerida pela empresa.

### FARMÁCIAS DE PLANTÃO

#### Plantão Permanente

**Drogaria Viviane**  
QE 19

**Drogamar**  
QE 28

**Drogaria Progresso**  
QI 10

**Drogaria Viviane**  
QE 19 Bl. A

#### DROGARIA VIVIANE

15 anos servindo a comunidade

(Convênio Asceb e Fund. Hospitalar)

QE 19 Bl. A Loja 39  
Fone: 568-6223

**Plantão 24 horas**

#### DROGARIA HORIZONTE E DROGARIA OPÇÃO

Uma das duas sempre de plantão permanente  
QE 26 — Bl. A (Horizonte)  
Bl. B (Opção)

Fones: 568-0323 e 381-3476

#### DROGARIA PARANÁ

QI 20 Bl. A  
568-7704

#### DROGA LÚCIA

Perfumaria e artigos para presentes

QI-05 Bl. B loja 04  
Fone: 568-0268

### Agência do BB Guará II tem novo gerente

A Agência do Banco do Brasil da QE 34 tem novo gerente. Hamilton Vicente Pires de Almeida substitui a Rogério Lima, que retorna à Agência Sobradinho. Hamilton era o gerente da Agência Núcleo Bandeirante e vem com a missão de implantar a Agência ParkShopping.

A partir de janeiro, a Agência da 34 passa a ser posto de serviço, perdendo a Carta Patente para a Agência ParkShopping. Também a Agência QE 7 passa a ser posto, cedendo a Carta para a Agência Setor de Indústrias do Guará, a ser implantada nas proximidades da QE 40 e o Setor de Oficinas, no Guará II.

Hamilton é o quinto gerente da Agência 34 em 93.

**Não confie o imóvel que você quer vender, a qualquer um. E não procure o imóvel que você quer comprar ou alugar com qualquer um.**

**Nós estamos no mercado há 16 anos. E somos a terceira carteira de aluguéis de Brasília. E ninguém chega a tanto sem méritos. Venha conversar.**

## THAIS IMOBILIÁRIA

QE-07 BL C — Salas 105 a 108  
Fones: PABX VENDAS: 568-3355 —  
PABX ALUGUEL: 568-2225



# GUIA DAS ESCOLAS DO GUARÁ

Onde matricular seu filho para 94



Concluído o ano letivo de 93, começa a dúvida dos pais — onde matricular o filho para 94? Este Guia traz todas as informações sobre as escolas — públicas e particulares do Guará, para facilitar a vida de quem está com dúvidas sobre onde e quando matricular o seu filho. Traz também informações sobre faculdades e assuntos de interesse da educação.



## Escola Casinha Feliz

Maternal e Jardim de Infância

(Recreação, artes, música e inglês)

**“EDUCAR É  
QUESTÃO DE  
CORACÃO”**

A Escola Casinha Feliz, envolvida na FILOSOFIA DA QUALIDADE desenvolve no educando uma atitude questionadora, pesquisadora e criativa, a fim de ajudá-lo a ativar e aperfeiçoar as suas potencialidades de acordo com a fase do seu desenvolvimento.

QE 32 conj. M casa 2 — fone: 567-5820



Se você precisar sair e não tiver com quem deixar o seu filho, deixe conosco. Aceitamos também pelo sistema diarista



Convênio com a Escola de Nataçao Baleia Azul

QE 34 Conj. D casa 22 — Fone: 567-4165

# Vamos construir o seu sonho?

## Um sonho transforma-se em realidade quando começamos a construí-lo...

**Construtivismo:  
isto vai dar  
o que pensar**

*Na linha construtivista a atividade do professor visa ajudar o aluno a conscientizar-se de que ele mesmo, como educando, deve construir sua representação da realidade. Esta representação busca dar sentido às experiências que ele mesmo realiza no mundo físico e social onde vive.*

*Assim, o aluno deixa de ser mero receptor para se transformar num produtor de conhecimentos, através de suas experiências do dia-a-dia.*

*Dentro desta perspectiva, a função do professor é estimular e orientar o processo, criando as condições mais favoráveis à elaboração do conhecimento, em ambiente escolar.*



Gincana Projeção

# projeção

**Construindo o seu sonho**

### Unidade do Guará

QE 20 Área Especial "E"  
Telefone: 568-7870

#### Cursos:

- "Ciclo de Alfabetização" (3º Jardim)

manhã

- 1º Grau.

— de 1ª a 8ª série (manhã).

Supletivo de 1º e 2º graus (noite)

# Lei permite a escolha de diretores

O governador Joaquim Roriz sancionou a lei que estabelece os critérios para escolha dos diretores das escolas da Fundação Educacional do Distrito Federal. De acordo com a lei, a gestão democrática das unidades públicas de ensino será de responsabilidade da diretoria, que será de livre escolha do governador, e do Conselho Escolar, integrado por representantes da comunidade, professores, alunos, técnicos de ensino e dos pais.

A lei estabelece que os diretores sejam educadores e tenham compromisso com a educação, além de ocupar cargo de professor, técnico de educação ou administrador escolar nos quadros da FEDF. Outras condições

são admissão através de concurso público, pelo menos cinco anos de efetivo exercício em unidades escolares, conhecer a comunidade da área onde está localizada a escola e ter credibilidade junto à comunidade.

O Conselho Escolar será constituído por três representantes dos professores, dois representantes dos técnicos de ensino, mais dois dos auxiliares, três representantes dos alunos e três dos pais. Os representantes dos professores, técnicos, auxiliares, alunos e pais serão eleitos pelos respectivos segmentos.

Entre as competências do Conselho Escolar destacam-se a de aprovar o Plano de Trabalho Anual da Unidade Escolar; avaliar a aplicação

dos conteúdos programáticos e os resultados alcançados pelos alunos; fiscalizar e avaliar o desempenho do quadro funcional da escola, inclusive o pedagógico; promover a integração da família com a escola, estimulando a realização conjunta de atividades didáticas e extracurriculares. Caberá ao Conselho, ainda, aprovar o regulamento de utilização e orçamento de recursos alocados pela comunidade e fiscalizar sua execução; fiscalizar, apoiar e assessorar o diretor no desempenho de suas funções e colaborar para melhorar a qualidade do ensino no Distrito Federal. A eleição para escolha dos membros do Conselho Escolar vai ser coordenada por uma comissão.

## Pais terão descontos na escola particular

A partir do próximo ano, os pais que tiverem mais de um filho matriculado na mesma escola particular gozarão de descontos progressivos de vinte a sessenta por cento. Isso será possível em razão da aprovação, pela Câmara Legislativa do Distrito Federal, de projeto de lei do deputado Cláudio Monteiro. A expectativa do parlamentar pedetista é a de que o governador Joaquim Roriz sancione a matéria, para que, já como lei, beneficie as famílias brasilienses no ato da matrícula para o ano letivo de 1994.

Pelo projeto de Cláudio Monteiro, que recebeu a assinatura, também, do líder governista Edimar Pireneus, o pai que mantiver dois filhos no mesmo estabelecimento particular de ensino, terá direito a um desconto de vinte por cento sobre a mensalidade devida pelo segundo filho; para três filhos, os descontos serão de 20% e 40% respectivamente para o segundo e terceiro filhos; a partir do quarto filho, o desconto será da ordem de 60%.

A proposta de Cláudio Monteiro, que foi aprovada no ano passado mas vetada pelo governador Joaquim Roriz, foi aprovada pela unanimidade dos deputados distritais presentes ao plenário da Câmara Legislati-

va. O projeto também proíbe a cobrança de taxa de matrícula, fixa o número de mensalidades em doze e prevê multas elevadas às escolas que descumprirem a lei. A multa equivale a 1 mil UPDF, cerca de CR\$ 13 milhões (treze milhões de cruzeiros reais) a preços de novembro. "A aprovação do projeto é o melhor presente que poderíamos dar à sociedade do Distrito Federal", revelou Cláudio Monteiro, ao lembrar que os pais que mantêm mais de um filho estudando em escola particular vivem com o orçamento familiar esgotado em função dos altos custos.



O deputado Cláudio Monteiro é o autor do Projeto

## Colégio JK, a jornada mais decisiva da sua vida

A escola é o elo entre a família e a sociedade. É o local onde o indivíduo é preparado para se tornar um cidadão participante de seu universo social.

O Colégio JK foi a primeira instituição de ensino genuinamente brasiliense a investir na elaboração de seu próprio material didático, aula por aula.

Outras iniciativas pioneiras consolidaram o reconhecido padrão JK de Ensino, dentro de uma filosofia pedagógica moderna e dinâmica.

## Acredite no seu grande destino

No Colégio JK, não é a escola que ensina. É o aluno que aprende. É respeitando este princípio que a equipe de professores orienta o aluno e estimula o seu potencial.

Afinal, a melhor forma de investimento ainda é a educação.

## Uma escola jovem voltada para as novas gerações

Um colégio de espírito jovem só pode trabalhar pensando na juventude. Sintonizado com o que há de mais moderno, o Colégio JK oferece tudo o que o aluno precisa para vencer: uma equipe de professores unida e competente, um material didático feito sob medida para a sua aprendizagem e um reconhecido padrão de qualidade.

E mais: auditório, salas-ambiente para projeção e aulas especiais, biblioteca, conjunto poliesportivo e atividades extra classe, como teatro, ginástica aeróbica, gincana e excursões.

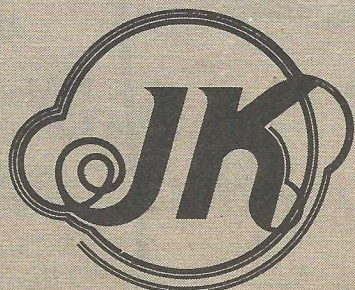

*Confiança sem limites*

### GUARÁ

OE 08 - Área Especial I - Guará I  
Telefones: 567-1833 e 568-2388

#### Cursos:

- Maternal - manhã/tarde
- Pré-Escolar - manhã/tarde
- 1º Grau:
- 1ª a 4ª série - manhã/tarde
- 5ª a 8ª série - manhã/tarde
- 2º Grau - manhã
- Pré-Vestibular - noite
- Supletivo de 1º Grau - noite
- Supletivo de 2º Grau - noite
- Auxiliar de Escritório

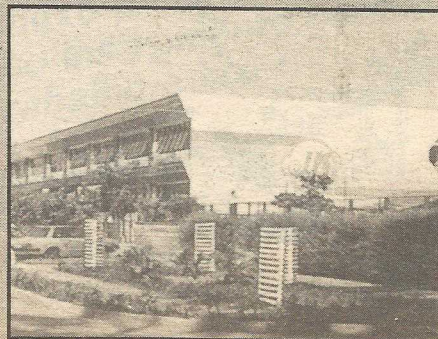



# Onde tem vagas nas escolas públicas

## PRÉ-ESCOLAR

• Manhã

Lúcio Costa

EC 01.....	QE 20
EC 06.....	QE 24/26
CE 01.....	QE 04
CE 05.....	QE 32/34
CE 08.....	EQ 13/15

Vicente Pires

La Salle

• Tarde

Sorriso de Maria.....	AE 10
Lúcio Costa	
EC01.....	QI 01/03
EC 02.....	QE 02
EC 03.....	QE 07
EC 05.....	QE 20
EC 06.....	QE 24
EC 07.....	QE 38
CE 05.....	QE 32/24
CE 08.....	EQ 13/15

Vicente Pires

## ENSINO FUNDAMENTAL

• Manhã

EC 01.....	EQ 01/03
EC 02.....	QE 02
EC 03.....	QE 07
EC 05.....	QE 20
EC 06.....	QE 24
EC 07.....	QE 38
CE 01.....	QE 04
CE 04.....	QE 12
CE 05.....	EQ 32/34
CE 07.....	EQ 28/30
CE 08.....	EQ 13/15
La Salle	
CE 01.....	EQ 34/36

Vicente Pires

• Tarde

EC 01.....	EQ 01/03
EC 02.....	QE 02
EC 03.....	QE 07
EC 05.....	QE 20
EC 06.....	QE 24/26
EC 07.....	QE 38

CE 01.....	QE 04
CE 04.....	QE 12
CE 05.....	QE 32/34
CE 07.....	EQ 28/30
CE 08.....	EQ 13/15
CE 01.....	EQ 34/36
CE 02.....	QE 07
CE 03.....	EQ 17/19
CE 04.....	QE 09
CIE 01.....	QE 07

Vicente Pires

• Noite

CE 04.....	QE 12
CE 07.....	EQ 28/30
CIE 01.....	QE 07

### PROPEDÊUTICO

• Manhã

CE 02.....	QE 07
------------	-------

• Noite

CE 02.....	QE 07
------------	-------

### TÉC. ADMINISTRATIVO

• Manhã

CE 03.....	Eq 17/19
CE 04.....	QE 09

• Noite

CE 03.....	EQ 17/19
CE 04.....	QE 09

### TÉC. CONTABILIDADE

• Manhã

CE 03.....	EQ 17/19
------------	----------

• Noite

CE 03.....	EQ 17/19
------------	----------

### TÉC. SECRETARIADO

• Manhã

CE 04.....	QE 09
------------	-------

• Noite

CE 04.....	QE 09
------------	-------

### TÉC. SERVIÇOS BANCÁRIOS

• Noite

CE 03.....	EQ 17/19
------------	----------

## CALENDÁRIO DE MATRÍCULAS 1994

### EVENTO

### PERÍODO

#### 1 . Renovação de Matrícula

1.1. Renovação interna (na própria escola)	16 a 30.11.93
1.2. Renovação interna de alunos em recuperação	20 a 30.12.93
1.3. Renovação externa (para outra escola da UVE, a ser realizada na escola de origem)	20 a 30.12.93
1.4. Renovação externa para cursos profissionalizantes quando a demanda exceder a oferta de vagas	
1.4.1. Prova classificatória	06 a 08.12.93
• Inscrição	11.12.93
• Prova	20 a 30.12.93
• Matrícula	
1.5. Encaminhamento das SOMEs pela escola de origem à escola de destino	22.12.93 a 05.01.94
1.6. Encaminhamento dos demais documentos de transferência	janeiro/94

#### 2 . Matrícula Nova

2.1. CBA	01 a 10.12.93
2.2. Educação Pré-Escolar	
2.2.1. Escolas com atendimento exclusivo e escolas de aplicação	
• Inscrição	13 a 15.12.93
• Sorteio de vagas	16.12.93
• Matrícula	16 e 17.12.93
2.2.2. Demais escolas que oferecerem a pré-escola	
• Inscrição	01 a 03.02.94
• Sorteio de vagas	04.02.94
• Matrícula	07 a 11.02.94
2.3. Ensino Fundamental	03 a 07.01.94
2.4. Ensino Médio	
2.4.1. Prova Classificatória	
• Inscrição	03 a 07.01.94
• Prova	12.01.94
• Matrícula	17 a 19.01.94
2.4.2. Demais séries	03 a 07.01.94
2.5. Ensino Supletivo	
2.5.1. 1º semestre	a partir de 07.02.94
2.5.2. 2º semestre	a partir de 25.07.94
2.6. Setoriais e Centros Interescolares de línguas	
• Inscrição	
• Sorteio de vagas	
• Matrícula	
2.7. Escolas Rurais sem Diretor	20 a 23.12.93

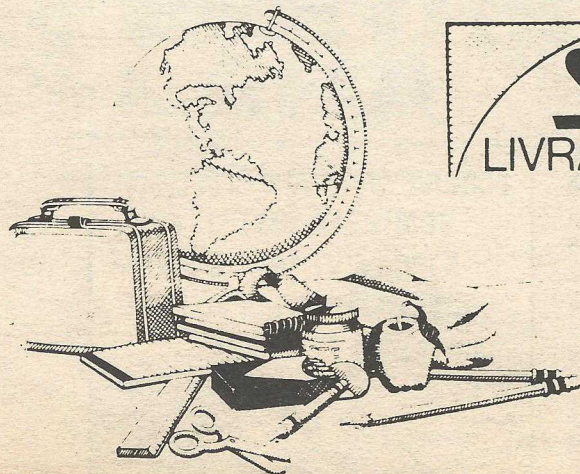

**Shalom**  
LIVRARIA E PAPELARIA

- TUDO EM MATERIAL ESCOLAR
- IMPRESSOS PADRONIZADOS
- ARTIGOS RELIGIOSOS

A livraria católica do Guará

Não perca tempo indo de loja em loja

- Tudo em material escolar
- Impressos padronizados
- Artigos religiosos

Descubra porque  
ela é a preferida  
da maioria

- Melhor Preço
- Promoções
- Excepcionais à VISTA
- Respeito ao cliente

QE 34 Bloco A loja 10 — Fones — 381-5255





# Onde tem vagas nas escolas particulares

## MATERNAL — JARDIM DE INFÂNCIA — CRECHES

<b>RANCHINHO FELIZ</b> .....	QE 03 conj. J casa 54 — 568-8499
<b>Manhã:</b> .....	Creche, Maternal e Baby Hotel
<b>Tarde:</b> .....	Creche, Maternal e Baby Hotel
<b>Método:</b> .....	Misto
<b>PARAÍSO ENCANTADO</b> .....	QE 17 conj. O casa 20 — 568-8423
<b>Manhã:</b> .....	Creche, Maternal e Jardim de Infância
<b>Tarde:</b> .....	Creche, Maternal e Jardim de Infância
<b>Método:</b> .....	Natural
<b>BEBEZINHO</b> .....	QE 34 conj. D casa 22 — 567-4164
<b>Manhã:</b> .....	Creche, Maternal e Jardim
<b>Tarde:</b> .....	Creche, Maternal e Jardim
<b>Método:</b> .....	Natural
<b>BABY MEL</b> .....	QE 34 conj. O casa 20 — 568-7627
<b>Manhã:</b> .....	Creche, Semi-internato e Atividade Escolar
<b>Tarde:</b> .....	Creche, Semi-internato e Atividade Escolar
<b>Método:</b> .....	Misto

## JARDIM E 1º GRAU

<b>ESCOLA SÃO FRANCISCO (UNIDADE I)</b> .....	QE 03 A.E.B — 568-7584
<b>Manhã:</b> .....	Maternal I a 4ª série
<b>Tarde:</b> .....	Maternal II a 4ª série
<b>Método:</b> .....	Silábico
<b>ESCOLA SÃO FRANCISCO (UNIDADE II)</b> .....	QE 12 A.E.J — 568-9912
<b>Manhã:</b> .....	Maternal II a Jardim III
<b>Tarde:</b> .....	Maternal I a Jardim III
<b>Método:</b> .....	Silábico
<b>CETU — CENTRO DE ENSINO TRÊS URSINHOS</b> .....	QE 04 A.E.C. — 568-0024/568-2118
<b>Manhã:</b> .....	Maternal, Jardim e da 1ª a 8ª série
<b>Tarde:</b> .....	Maternal, Jardim e da 1ª a 5ª série
<b>Método:</b> .....	Global
<b>PEDACINHO DO CÉU</b> .....	EQ 13/15 lote C — 568-2673/568-1113
<b>Manhã:</b> .....	Pré-Escolar (Jardim e Maternal)
<b>Tarde:</b> .....	Pré-Escolar (Jardim e Maternal)
<b>Método:</b> .....	Natural

## CENTRO ROGACIONISTA DE

<b>ENSINO</b> .....	EQ 32/34 Área Paroquial — 567-6686
<b>Manhã e tarde:</b> .....	Pré-Escolar a 4ª série
<b>Método:</b> .....	Global
<b>ESCOLA ADVENTISTA DO GUARÁ</b> .....	EQ 15/17 A.E. lote A — 568-7886
<b>Manhã:</b> .....	4ª a 6ª série
<b>Tarde:</b> .....	Pré-Escolar e 1ª, 2ª e 3ª séries
<b>Método:</b> .....	Globalização
<b>O COLIBRI</b> .....	A.E. 8 lote A — 567-1566
<b>Manhã:</b> .....	Berçário a 6ª série
<b>Tarde:</b> .....	Berçário a 4ª série
<b>Método:</b> .....	Global
<b>ESCOLA CASINHA FELIZ</b> .....	QE 32 conj. M casa 02 — 567-5820
<b>Manhã:</b> .....	Maternal e Jardim I, II e III
<b>Tarde:</b> .....	Maternal II e Jardim I, II e III
<b>TIO PATINHAS</b> .....	QE 17 conj. O casa 36 — 568-8698
<b>Manhã:</b> .....	Maternal I, II e 1º, 2º e 3º Períodos do Jardim
<b>Tarde:</b> .....	Maternal I, II e 1º, 2º e 3º Períodos do Jardim
<b>Método:</b> .....	Piaget

## JARDIM DE INFÂNCIA

<b>MÔNICA</b> .....	QE 26 conj. G casa 02 — 568-0889 / 567-6355
<b>Manhã:</b> .....	Maternal, Jardim e Alfabetização
<b>Tarde:</b> .....	Maternal, Jardim e Alfabetização
<b>Método:</b> .....	Silábico
<b>A PANTERINHA</b> .....	QE 03 conj. G casa 50 — 568-9042
<b>Manhã:</b> .....	Maternal, Jardim de Infância (Pré-alfabetização)
<b>Tarde:</b> .....	Maternal, Jardim de Infância (Pré-alfabetização)
<b>Método:</b> .....	Eclético
<b>CASINHA BRANCA</b> .....	QE 30 conj. M casa 37 — 567-5338/567-7211
<b>Manhã:</b> .....	Jardim, I, II e III
<b>Tarde:</b> .....	Jardim I, II e III
<b>Método:</b> .....	Silábico
<b>EXPRESSINHO</b> .....	QE 32 conj. H casa 08 — 567-8393

<b>Manhã:</b> .....	Maternal e Jardim de Infância
<b>Tarde:</b> .....	Maternal e Jardim de Infância
<b>Método:</b> .....	Piaget e Natural

## CANTINHO INFANTIL Pe.

<b>DIFRÂNCIA</b> .....	QE 34 conj. Q casa 20/22 - 568-8871/567-6072
------------------------	--

<b>Manhã:</b> .....	Maternal I, II e III (Alfabetização)
<b>Tarde:</b> .....	Maternal I, II e III (Alfabetização)
<b>Método:</b> .....	Eclético

## JARDIM DE INFÂNCIA

<b>PITUCHINHA</b> .....	QE 28 conj. O casa 24 — 567-3920
<b>Manhã:</b> .....	Maternal
<b>Tarde:</b> .....	Maternal

## COLÉGIOS

### CEU — CENTRO DE

<b>EDUCAÇÃO UNIVERSAL</b> .....	QE 11 lote E A.E. — 568-8722
---------------------------------	------------------------------

<b>Manhã:</b> .....	1ª a 8ª série
<b>Tarde:</b> .....	1ª a 4ª série

<b>Método:</b> .....	Natural
----------------------	---------

<b>COMPACTO</b> .....	QE 11 A.E.B — 567-3607
-----------------------	------------------------

<b>Manhã:</b> .....	Maternal do 3º ano ao 2º grau
---------------------	-------------------------------

<b>Tarde:</b> .....	Maternal ao 3º ano ao 2º grau
---------------------	-------------------------------

<b>Noite:</b> .....	Supletivo 1º e 2º graus e 2º grau magistério
---------------------	--

<b>Método:</b> .....	Global
----------------------	--------

### JK — JUSCELINO

<b>KUBITSCHK</b> .....	QE 8 A.E. — 567-1833 / 568-1863 / 568-1340
------------------------	--

<b>Manhã:</b> .....	Maternal a 4ª série
---------------------	---------------------

<b>Tarde:</b> .....	Maternal a 4ª série
---------------------	---------------------

<b>Noite:</b> .....	Supletivo 1º e 2º graus e pré-vestibular
---------------------	--

<b>Método:</b> .....	Global
----------------------	--------

<b>PROJEÇÃO</b> .....	QE 20 A.E.E — 568-7870
-----------------------	------------------------

<b>Manhã:</b> .....	1ª a 8ª do 1º grau
---------------------	--------------------

<b>Noite:</b> .....	Supletivo do 1º grau
---------------------	----------------------

<b>Método:</b> .....	Construtivista
----------------------	----------------

<b>COLÉGIO ROGACIONISTA</b> .....	QE 38 A.E — 567-9533
-----------------------------------	----------------------

<b>Manhã e tarde:</b>	
-----------------------	--

<b>Método:</b> .....	Global
----------------------	--------

CRECHE MATERNAL E JARDIM DE INFÂNCIA

**Paraíso Encantado**

**Promoção Especial**

Matricule seu filho até 10.01.94 e ganhe a matrícula

**QE 17 Conj. O casa 20 — Guará II**  
Fone: 568-8423

Berçário  
Maternal  
Jardim I, II e III  
(Alfabetização)  
Atendimento psicopedagógico  
(1ª a 4ª série), reforço para crianças com necessidades específicas.

Natação, ballet e judô.



**CASINHA BRANCA**

Maternal e Jardim de Infância

- 1º, 2º e 3º períodos (alfabetização)
- Playground
- Educação Física e Artística
- Área Coberta para Recreação

*O carinho e a educação com que educamos leva o seu filho a descobrir seu próprio caminho*

**QE 30 Conj. M casa 37**

**Fones:**  
**567-5338**  
**567-7211**

**Matrículas abertas**

## Escola particular: por questão de confiança

**Professor Atef Aissami**  
**Presidente do Sindicato dos Estabelecimentos Particulares de Ensino do DF - Sinepe**



Ministrar um ensino de qualidade, em que o aluno é respeitado e valorizado, visando a formação integral do cidadão. Este é o objetivo maior da escola particular, que busca oferecer aos alunos uma educação de alto nível, bem como todos os outros serviços educacionais. Neste sentido, é interessante destacar o caráter pluralista do ensino privado, com diversas filosofias e ideologias, confessionais ou leigas, todas voltadas para a excelência no ensino. Essa diversidade de métodos é a principal característica da escola particular, formadora das bases da democracia e da sociedade pluralista.

No Distrito Federal, existem cerca de 200 escolas privadas, a maioria delas organizada no Sindicato dos Estabelecimentos Particulares de Ensino (Sinepe), entidade representativa das escolas de 1º e 2º graus. Hoje, a rede particular congrega cerca de 110 mil alunos. O Sinepe-DF, numa política de relacionamento com a sociedade, autoridade e educadores, criou uma série de serviços com o objetivo de proporcionar à comunidade inúmeros benefícios, tais como:

**Conselho Pedagógico (Consepe)** — Formado por renomados educadores de Brasília, o Consepe tem como objetivo "pensar" a educação em sua totalidade e orientar as escolas nas questões pedagógicas. O Consepe também promove cursos e seminários pedagógicos.

**Disque-Escola** — É a Central de Atendimento aos consumidores dos serviços prestados pela escola particular. Pelo fone 245-7373, em horário comercial, a comunidade pode fazer sugestões, dar colaborações, criticar e solicitar informações e esclarecimentos sobre a escola. O serviço é isento, imparcial e gratuito.

**Sinepe-Saúde** — Visando oferecer aos

professores e auxiliares de ensino mais qualidade de vida, foi criado o Sinepe-Saúde, que é um serviço de assistência médica e odontológica por convênios que possibilita descontos aos usuários em consultas, exames, cirurgias e internações. Em agosto passado, foi instalada a Clínica Sinepe-Saúde, na sede do Sinepe, onde as consultas são gratuitas a todos os associados (dependentes e titulares).

**Comissão de Saúde (Case)** — Para discutir a questão da Aids e das doenças sexualmente transmissíveis, foi criada a Case — Comissão de Apoio à Saúde nas Escolas. Esta comissão já realizou o 1º Encontro das Escolas Particulares de Prevenção da Aids e tem como função estudar, analisar e promover programas de saúde, bem como projetos e eventos na área da prevenção às doenças.

Para o ano que vem, mais dois serviços serão implantados pelo Sinepe-DF: a **Central de Compras Sinepe**, que funcionará como uma espécie de "cooperativa" das escolas privadas para aquisição de material escolar e de escritório; e o **Departamento de Triagem de Profissionais de Educação**, que será como uma bolsa de emprego para professores e auxiliares, todos selecionados por uma comissão de alto nível. Todos esses serviços despontam o Sinepe-DF como pioneiro nas áreas social, cultural e política, dentro do setor privado de ensino.

O Sinepe é compromisso e parceria com as escolas particulares do Distrito Federal. A escola particular empunha a bandeira da qualidade do ensino e está pronta a enfrentar os desafios de construir a escola do amanhã. A busca permanente da qualidade dos serviços, de maior produtividade e competitividade constitui a meta principal do Sinepe-DF para a entrada no terceiro milênio.

## A escola pública está sendo valorizada

**Professor Eurides Brito da Silva**  
**Secretária de Educação do DF**



Nesse quase primeiro ano de minha segunda gestão à frente da Secretaria de Educação, tenho mantido a promessa que fiz ao assumir o posto: "A qualidade de ensino é uma das minhas maiores prioridades". E todos os esforços estão centrados com vistas à valorização da escola pública, a partir de três variantes principais: o aluno, o professor e o servidor.

Antes mesmo do início do ano letivo de 93, porém, a Secretaria de Educação começou a arrumar "as casas", aplicando recursos do Ministério da Educação e Desportos (MEC) na aquisição de equipamentos e materiais escolares e recuperação de carteiras. Iniciou, também, um programa de reforma de escolas e de criação de outras em áreas carentes de vagas e nos novos assentamentos.

Os projetos desenvolvidos ao longo deste ano propiciaram aumento de cerca de 30 por cento no número de alunos em relação a 92, e diminuíram o índice de analfabetismo para 8,6 por cento, um dos mais baixos do país. Um dos principais trabalhos da Secretaria da Educação foi o de diminuir a evasão escolar. Através dos projetos "A escola bate a sua porta", no primeiro semestre, e o de "Visitador escolar", no segundo, conseguiu-se no Distrito Federal o menor número de crianças em idade escolar fora da escola.

A partir do início do ano letivo, instituímos a gestão itinerante, com o objetivo de conhecer de perto, através de visitas às regionais de ensino e às escolas, os problemas e o trabalho desenvolvido em cada local. Com vistas a elevar o nível de ensino da rede, a secretaria, realizou seminário para detectar e corrigir falhas. Decidiu-se que para se ter uma escola pública de qua-

lidade é necessário desenvolver-se um processo contínuo de avaliação dos procedimentos.

A instituição do horário integral nos Centros de Atenção Integral à Criança (Caics) e o início do processo de diminuição de escolas com turnos intermediários foram duas das medidas desenvolvidas com vistas à melhoria da qualidade de ensino e à valorização da escola pública. Associado a essas medidas, a secretaria fez questão de atuar junto aos professores e servidores, através de cursos de qualificação e aperfeiçoamento, próprios e em convênio, como é o caso do Projeto Progresso, para graduação em licenciaturas plena e curta. A política salarial desenvolvida também visou a melhoria da qualidade do ensino.

Para aumentar o acervo das bibliotecas escolares e aprimorar o hábito de leitura entre os estudantes, a secretaria desenvolveu com sucesso, a campanha de doação de livros, onde foram arrecadados mais de 700 mil exemplares. A merenda escolar também não foi esquecida. Melhor qualidade e maior variedade foram conseguidas através de compra direta pelas próprias regionais e controle de qualidade da alimentação feito pelo Instituto de Saúde Pública do DF.

A segurança de alunos e servidores também esteve em pauta na secretaria. Negociações com a Polícia Militar do DF possibilitaram o aumento do efetivo do Batalhão Escolar. Com o apoio do governador do Distrito Federal, Joaquim Roriz, implantamos um programa de construção de muros nas escolas que não o possuíam e de reforma nos destruídos para aumentar a segurança não só dos estabelecimentos como da comunidade escolar.

# EDUCAR O MAIS HUMILDE ATO DE APRENDER

# Escola SÃO FRANCISCO

**MATRÍCULAS ABERTAS**



QE 03

### UNIDADE I

- Maternal
- Jardim
- 1º Grau

568-7584



QE 12

### UNIDADE II

- Maternal
- Jardim
- 1º Grau

568-9912



## Onde inscrever-se para o vestibular em Brasília

Começam as inscrições para os vestibulares das universidades brasilienses. O **Ceub** abre suas inscrições dias 23 de novembro, oferecendo 1014 vagas para Administração, Economia, Contabilidade, Comunicação Social, Direito, Matemática, Biologia, Psicologia, Geografia, História, Letras, Estudos Sociais, Pedagogia e Processamento de Dados.

As inscrições podem ser feitas no Campus do **Ceub** (707/907 Norte), das 8 às 21 horas, mediante a taxa de inscrição de CR\$ 4 mil.

A **Uniplac** — União Educacional do Planalto Central oferece vagas para Odontologia e Recuperação, e as inscrições estão abertas na QI 07, Conjunto 10 Bl. E — Lago

Sul, das 8 às 17 horas. As matrículas começam dia 23 de dezembro.

A **UPIS** — União das Pioneiras Sociais abre suas inscrições dia 20 de dezembro, na 712/912 Sul, das 8 às 21 horas. Os cursos oferecidos são: Estudos Sociais, Economia Doméstica, Turismo, Secretária Executiva, Administração, Economia e Contabilidade.

A **Alvorada** abre seu vestibular na primeira semana de dezembro, das 14 às 14 horas, para dois cursos: Processamento de Dados e Educação Física. Inscrições na SGAN 916 Norte.

A **AEUDF** oferece vagas para Direito, Contabilidade, Administração, Pedagogia e Economia. Inscrições de 7 a

15 de dezembro e de 10 a 20 de janeiro.

A **Católica** encerra suas inscrições dia 10 de dezembro, para os cursos de Administração e Economia (Asa Norte), Alfabetização, Pedagogia, Filosofia, Letras, Biologia, Física, Processamento de Dados (dois períodos), Computação (dois períodos) e Educação Física, todos estes em Taguatinga. Horário de Inscrições de 14 às 21 horas, na QS 7 Águas Claras (Taguatinga Sul).

A **Dom Bosco** só oferece Educação Física e as inscrições e prazos são os da **Católica**.

A **UnB** já encerrou as inscrições para o vestibular de janeiro e os telefones da **Uneb** não atendem.

## Oswaldo, do Projeção, assume a Fiep

O professor Oswaldo Saenger, das Escolas Projeção, é o novo presidente da Federação Interestadual das Escolas Particulares (Fiep). Oswaldo substituiu ao professor José Zinder e terá mandato até 1995. A Fiep reúne 21 estados, representando as 35 mil escolas particulares do País, onde estão matriculados 18 milhões de estudantes.

O professor Oswaldo Saenger começou sua carreira como dono de escola no Guará. Em 1981 ele criou a primeira escola Projeção localizada na QI 20, onde está até hoje. Com o tempo, foram criadas as unidades de Taguatinga, da Asa Norte, da Asa Sul, tornando-se um dos mais conceituados colégios do Distrito Federal.

**Mudanças** — Ao defender uma ampla reforma educacional no Brasil, disse ontem o professor Oswaldo Saenger que as escolas devem sofrer mudanças profundas, se adaptando às exigências do mercado. Ele frisou que já passou o tempo em que a competição do mercado de trabalho se fundamentava na mão-de-obra barata. Agora não basta que o trabalhador seja simplesmente alfabetizado. É indispensável uma sólida base de educação geral aliada a uma



adequada formação profissional, sublinhou.

Disse ainda o professor Oswaldo Saenger que a grande meta da escola particular é aumentar a qualidade da educação no Brasil, desempenhando parceria com o setor produtivo nacional com vistas a uma melhor performance econômica do País.

— É preciso urgentemente mudar o perfil das nossas escolas, adaptando-as às exigências do terceiro milênio, destacou.

# CEU e Pedacinho do Céu



Creche — Maternal — Jardim



1º e 2º graus

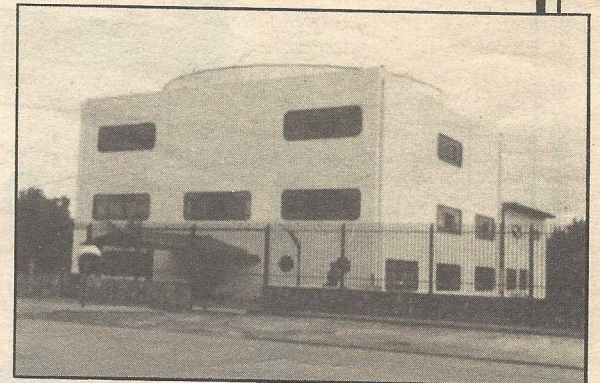

Pedacinho do Céu



CEU

Construindo uma  
educação de  
qualidade

### Pedacinho do Céu

- Educação integral
- Atendimento psicológico
- Serviço de saúde
- Serviço de Nutrição e Alimentação

### CEU

- Atividades complementares
- Formação Humana
- Introdução à Informática
- Inglês
- Plantão de dúvidas

CEU  
QE 11 — AE  
568.8722

Pedacinho do Céu  
EQ 13/15  
568.1113  
568.2673

Colégio  
**compacto** *Guará*

# 14 Áreas

CIÊNCIAS



INFORMÁTICA



METODOLOGIA  
DE ENSINO



ESPORTES



• Maternal • Jardim de Infância • 1ª a 8ª Série do 1º Grau  
• 2º Grau Regular • Curso Magistério • Supletivo 1º e 2º Graus

ÁREAS ESPECIAIS "B" e "C" - QE. 11 GUARÁ I - TEL.: 567-3607

**O IMPORTANTE É VOCÊ!**



## Lêla, ex-Flu, é contratado pelo C.R. Guará

Ídolo da torcida do Fluminense e do Coritiba e por todos os times por onde passou, o atacante Lêla foi contratado pelo C.R. Guará como o grande reforço do time para as semifinais do Campeonato Brasileiro de 93. Lêla estava jogando no Vocen, da cidade de Assis no interior de São Paulo, e fez 16 gols no Campeonato Paulista da Segunda Divisão.

Lêla foi contratado para fazer os gols que o time não tem conseguido fazer mesmo jogando na maioria das partidas melhor que os adversários, e também para motivar os outros jogadores e a torcida. Embora tenha passado por vários times, inclusive pela Seleção Brasileira, Lêla tem só 30 anos e ainda pretende voltar a jogar num grande clube brasileiro.

Junto com Lêla, que passa a ser a maior atração do Campeonato Brasileiro, vieram o ponta Ronaldo Chiquito, ex-júnior do Vasco, e que estava também no Vocen, e o zagueiro Souza, que disputou o campeonato carioca deste ano pelo Fluminense depois de ter jogado seis anos em Portugal.

## Carolynne é a dama da equitação com apenas oito anos

Com apenas oito anos, a guaraense Carolynne Bernardo é a grande revelação da equitação de Brasília. Pela sua participação e excelente classificação em todas provas infantis promovidas pela Federação Hípica de Brasília, Carolynne deve ser a representante de Brasília no Pan Americano de Hipismo.

Carolynne chegou a sua grande paixão por acaso. Depois de colocá-la na natação, no ballet sem que ela demonstrasse muito interesse, sua mãe Neide Bernardo passava por acaso em frente a Hípica e resolveu dar uma "espiada". Gostou, levou Carolynne, que também gostou. Daí foi só um caso de amor pelo esporte.

Treinando uma hora todos os dias, Carolynne porém não descuidou dos estudos. Suas notas são ótimas, e segundo a mãe, é o reflexo da equitação. "Esse esporte vem sendo utilizado como terapia para doentes mentais, o que prova sua utilidade no equilíbrio mental", deduz Neide Bernardo.

### Esporte caro

Para manter a paixão de Carolynne, os pais Neide e o advogado Osmar Lobão Veras estão arcando com despesas acima do que seria com outros esportes. Primeiro, compraram um cavalo árabe, o melhor para a prática da equitação. O cavalo consome cerca de US\$ 250 por mês de alimentação, mais CR\$ 5 mil de taxa do Clube e mais CR\$ 15 mil com tratador e outros serviços (em novembro).

Além dos cuidados com o cavalo, a equitação exige mais gastos. Os equipamentos do montador são contituídos de um capacete de fibra de vidro — "os nacionais são ruins", diz Neide —, bota de couro sintético, sela, etc...

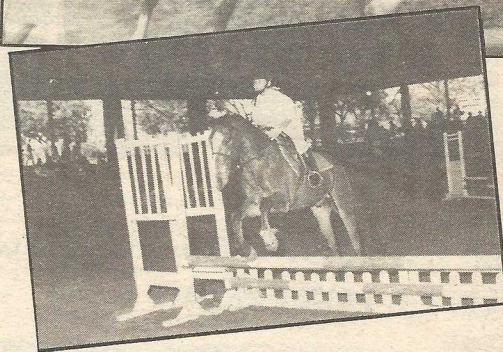
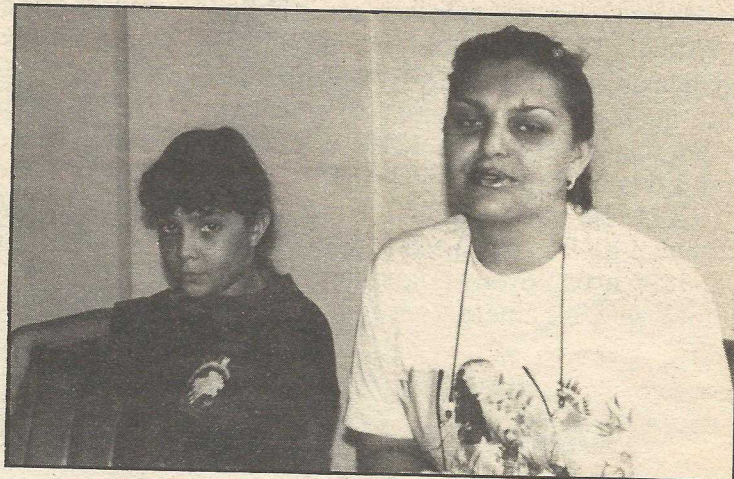

Neide, a mãe incentiva a filha mas cobra os estudos

# Capricho

imóveis

- AVALIAÇÃO SEM COMPROMISSO
- ASSISTÊNCIA JURÍDICA
- ALUGUEL GARANTIDO
- PERMUTA
- VENDA

QE — 07 Bl. C sala 117  
(Altos Unibem)

PABX: 568-6133

Creci-J 3777

## Império do Cerrado escolhe samba-enredo

A Escola de samba do Guará, Império do Cerrado, vai escolher seu samba-enredo dia 17 de setembro, no clube Vizianha do Guará, às 21h00. As inscrições para quem quiser participar do concurso estão abertas até o dia 12 de dezembro com Edvaldo pelo fone 381-4845.

A escola vai disputar o Grupo B no Carnaval de 94 com o tema As Crianças Carentes e os Jovens Amadurecidos, de autoria de Lia Samara. O enredo vai falar

da realidade brasileira, das crianças carentes que são obrigadas a trabalhar cedo para sobreviverem.

Segundo o diretor Luis Carlos Nunes de Oliveira, o Cacau, a Escola vai apresentar um carnaval "leve, bonito e com muito glamour". As alas serão formadas por engraxates, vendedores de balas, bilhetes de loteria e os jovens de carapintada.

### ParkShopping sorteia 24 Fiat Tipo em dezembro

O ParkShopping vai sortear 24 carros Fiat Tipo em dezembro, na maior promoção realizada em Brasília. A promoção começa no dia 1º de dezembro e vai até o dia 24, e cada cupom pode ser trocado por CR\$ 4 mil em compras.

Todos os dias será sorteado um carro e a expectativa da superintendência do ParkShopping é de trocar 600 mil cupons até o final da promoção.

### Bazar Natalino

O Provi-Guará estará realizando no mês de dezembro, no palco cultural da Feira do Guará, um Bazar Natalino com o objetivo de arrecadar verba para a Campanha do natal. Esta campanha, que é realizada todos os anos, entrega cerca de 1000 cestas básicas às famílias carentes do Guará e Lixão. Todo o material que será vendido no Bazar foi confeccionado pelos idosos da QE 38, que fazem tapetes, panos de prato, toalhas, bonecas, lembrancinhas, etc. Os preços serão bem acessíveis. Participe e colabore com o natal dos mais carentes.

## Casa da Cultura tem programação variada

O Circo Alternativo do Guará, montado pela Casa da Cultura, com capacidade para 400 pessoas, continua com sua agenda de shows e espetáculos. Dia 25 de novembro, show com os **Di Klebls**, às 20h30. Dia 26, às 16h00, show com as bandas **Vernon Walters** (Banda de Marcelo Negro, ex-baixista da Legião Urbana); **Alto Q I**; os **Políbias**, e a ascendente banda de reggae **Ganjah**. Para não deixar o espetáculo parar, a Diretoria Regional de Cultura promove o "Desfile do Kilo", quando as manequins que fazem curso na Casa da Cultura farão um desfile beneficente, cuja entrada será 1 kilo de alimento não-perecível.

### 2º FEMUG

Realizado com grande sucesso em sua primeira versão no início do ano de 93, o Festival de Música do Guará já está com data marcada para acontecer no próximo ano de 22 a 29 de janeiro. O Festival é aberto a todo o Distrito Federal e constará de eliminatória e finalíssima. Os três primeiros colocados receberão diversos prêmios e troféus. Para o 1º colocado CR\$ 40 mil e 4 horas de gravação em um estúdio de uma fita demo. O 2º receberá troféu e CR\$ 20 mil. Para o 3º colocado CR\$ 10 mil e o troféu. No ano passado o FEMUG reuniu mais de 6 mil pessoas.

### Artesãos

— A diretoria Regional de Cultura do Guará está agilizando os preparativos para a realização da Feira Natalina dos Artesãos do Guará, onde serão comercializados produtos artesanais a preços de custo. A Feira acontecerá de 14 a 30 de dezembro.

## Grêmios promove gincana

O Grêmio Esportivo Brasiliense abriu as inscrições para a sua I Gincana, a ser realizada no início de janeiro. As equipes deverão ter no mínimo 30 pessoas, sendo 4 crianças. A diretoria do clube está prometendo bons prêmios para os vencedores.

# TBS Eletrônica

• PORTÕES ELETRÔNICOS, INTERFONES, CENTRAIS DE PORTARIA

Venda, instalação e manutenção

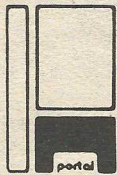

portel



h.d.l

Amelco

• TV, SOM e MICROONDA

Assistência Técnica



SANYO



MITSUBISHI

PHILCO

gradiente



QI 05 Bl. B, Sala 204 — Guará I

Fone: 568-4573

## "LÚCIO COSTA"

CONVOCA PARA ELEIÇÕES

EDITAL DE CONVOCAÇÃO

O Presidente da Associação de Moradores do Projeto Lúcio Costa, Ubevaldo Martins Fernandes, convoca os Associados para Assembléia Geral Ordinária, a realizar-se dia 5 de dezembro no Galpão dos Jovens, das 8h00 às 17h00, para eleição da diretoria. O prazo de entrega das chapas vai até 26 de novembro.

Ubevaldo Martins Fernandes  
Presidente

## Curso de relaxamento para 3ª Idade

Objetivo: melhorar a qualidade de vida e saúde, através de uma abordagem holística, apresentando técnicas práticas que contribuirão no tratamento ou controle da hipertensão arterial, insônia, obesidade e outros.

Técnicas usadas:  
Relaxamento  
Meditação  
Respiração

Orientação alimentar  
Automassagem

Local: QE 34 — Conj. K — casa 8 — Guará II  
Coordenadora: Izaura Borges  
Fone para recado: 567.5825

Data e horário:  
6 a 12 de dezembro,  
das 9 as 21 horas



## SOCIAIS

### F Á T I M A



**Caroline**

Tomando formas de moça, cada vez mais bonita, o broto Caroline Flores Campos, filha de William Campos (prefeito da QI 02) e Irani.

### TI TI TI

Os aniversários de Alzenir Barbosa e Raimundo Júnior, mãe e filho, foram comemorados juntos na casa deles, na QE 30, com um concorrido jantar...  
••• ... Adelson Azevedo também comemorou idade nova, com almoço para a grande legião de amigos... ••• ... As Bodas de Prata de José do Nascimento e Anilda foram comemoradas com uma missa em ação de graças e recepção aos amigos. ...•••... Aderson Irineu da Silva abriu sua bela casa na QE 30 para uma noite de confraternização com amigos do Rotary Club.

### Homenagem a Fátima

Colegas de trabalho homenagearam a diretora do Centro Educacional 01, Maria de Fátima Novais Pessoa, com uma missa na Igreja Divino Espírito Santo para comemorar seu aniversário. Após a missa, as comemorações continuaram na Pizzaria Germana, na 314 Sul.

### CLUBES DE SERVIÇO

#### Rotary Club Águas Claras

O clube e a Casa da Amizade promoveram um animado bingo dia 19 de novembro, com o objetivo de angariar fundos para a construção da sede própria, em conjunto com o Rotary Club do Guará.

O novo presidente do clube é Fernando Gomes, em substituição a Lúcio Fonseca.

#### Rotary Club do Guará

A Casa da Amizade agradece a população pela doação de gêneros alimentícios para a Campanha da Cesta de Natal, especialmente ao

gerente do Superbox Guará, Luís Carlos Ponsi, que gentilmente cedeu a frente da loja para a montagem dos estandes de coleta.

• Sucesso total a Noite Tropical, só com saladas e frios. Festa para ninguém botar defeito.

• Começam a ser erguidas as paredes da sede própria da Casa da Amizade, na QE 38. Estavam prontas a cobertura e as vigas de sustentação.

#### Lions Club do Guará

• Foi reativado o Clube de Leos (filhos de leões).

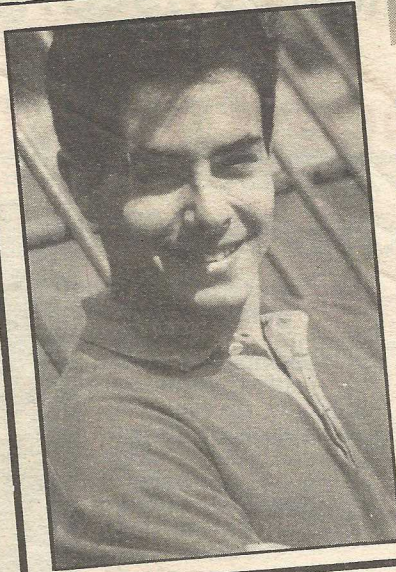

### Alef dança com as debutantes do Guará

O ator Felipe Folgosi, o "Alef" da novela Olho Por Olho, é a grande atração do Baile das Debutantes, dia 27 de novembro, no Salão de Múltiplas Funções do Cave. O Baile das Debutantes é o terceiro promovido pelo Rotary Club do Guará, com o apoio da Casa da Amizade (clube formado pelas senhoras de rotarianos) e da Administração Regional.

O Baile das Debutantes do Guará, com 27 inscritas, é considerado um dos mais bonitos e bem organizados de Brasília. O baile do ano passado foi animado pelo ator Rômulo Arantes e teve 25 debutantes.

Além do baile, quando dançarão com o ator, pais e cadetes do Corpo de Bombeiros, as debutantes vão cumprir uma extensa programação, constando de missa, curso de etiqueta, jantar, chá e passeio a Caldas Novas.

### CHÁ PARA DEBUTANTES

Ana Cristina Pereira, mulher do deputado Paulo Octávio, foi a anfitriã das debutantes do Guará, num bonito chá no Kubitschek Plaza.

Mais detalhes na próxima edição.



### Nasceu Rafael

Forte e bonito, nasceu Rafael, filho do casal Fernando Pantera e Élen.

### Niver de Márcio

Nosso amigo Márcio Lôbo, diretor do Grupo União, foi surpreendido por amigos em sua bela casa na QE 36, que foram lá abraçá-lo por ocasião do seu aniversário.



Heleninha, filha do casal João Martins e Maria da Paz, ela diretora do Hospital Regional do Guará, contando idade nova, para corujice dos pais



### Lúcia recebe medalha

Maria Lúcia Oliveira foi agraciada pelo governador Joaquim Roriz com a medalha Mérito Buriti pelos relevantes trabalhos prestados ao GDF. O prêmio foi bem merecido, pelo dinamismo, competência interesse e simpatia sempre demonstrados por Lúcia.

Na foto, ela com a primeira-dama Weslian Roriz e governador Joaquim Roriz durante a entrega da medalha.



**Aluguel  
garantido**

**compra e  
venda**

**avaliação**

**Experimente mudar.  
Mude para a melhor**

10 anos no Guará

QE 07 - Altos do  
Supermercado Unibem

Sala 216

Fone: 567-8055



# Gol, Chevette, Moto, Fusca...centenas de ofertas

## Superbox Guará faz a festa, sempre

**Carlos Murilo da Silva (Guará) e Nilson Oliveira (Taguatinga) foram os felizes ganhadores dos dois Fuscas oferecidos pelas lojas Superbox do Guará e de Taguatinga e Frango Tanabi.**

**Os dois Fuscas foram os prêmios da promoção Seu Carrinho Vale um Carrão do mês de outubro, quando CR\$ 2 mil em compras davam direito a um cupom.**

**Antes, a loja do Guará tinha sorteado um Gol zerinho em agosto, um Chevette e uma moto Honda 125 zerinhos em setembro.**

**Em novembro o SUPERBOX comemora mais um superaniversário, com uma grande festa e o sorteio de um Gol zerinho, a ser sorteado no dia 4 de dezembro.**

**Vários bonecos animados simbolizando hortifrutigranjeiros divertem as crianças.**

**OS DOIS FELIZARDOS**

Na foto, os dois ganhadores do Fusca: Carlos Murilo da Silva, ganhador do Fusca do Superbox Guará, José Carlos Siamenghi, diretor da Frango Tanabi, José Carlos Ponsi, gerente do Superbox Guará, Osni Gabrício, gerente do Superbox Taguatinga, e Nilson A. de Oliveira, ganhador do Fusca do Superbox Taguatinga.



**SUPERBOX**

*Preço baixo todo dia.*

**Guará**