

## METRÔ

# Pronto trecho Guar - Samambaia



## QE 19: depois da enchente, a bonana

Dos grandes problemas enfrentados h alguns anos provenientes das enchentes em toda a sua parte baixa, provocadas pelas guas das chuvas, a QE 19 deu a volta por cima e se tornou uma das quadras mais valorizadas do Guar. A nica reclamaa dos moradores  com o uso indiscriminado de droga por parte de alguns adolescentes, e com o descuido com a praa que foi recentemente reformada.

(Pginas 16, 17 e 19)

## Abertas inscries para Baile das Debutantes

(Pgina 27)

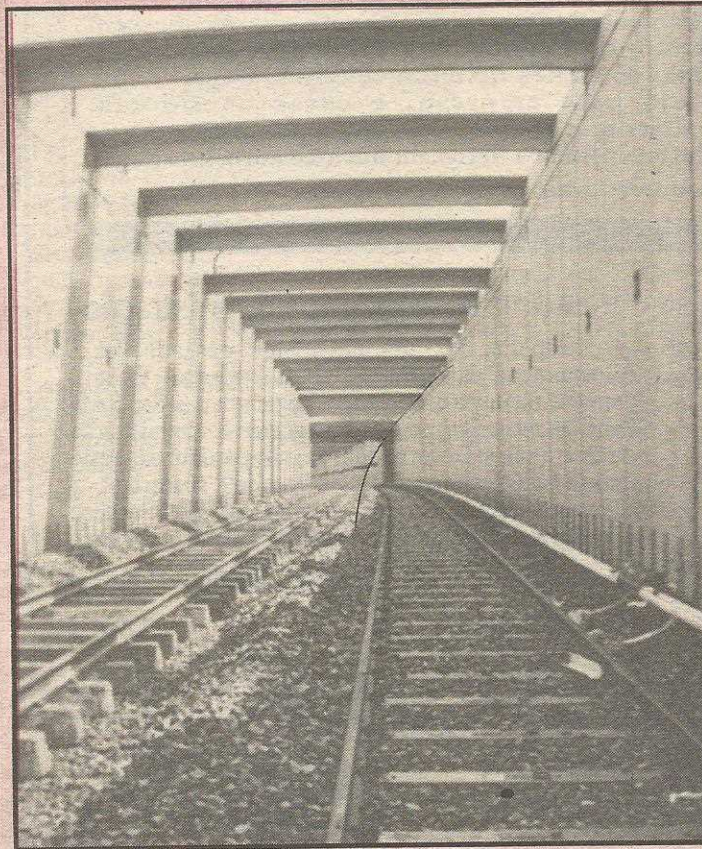

O primeiro trecho do metr, de 27 quilmetros, ligando Samambaia ao Parkshopping, est pronto, e comea a funcionar em carter experimental para depois ser liberado aos usurios. A promessa do governador Joaquim Roriz de inaugurar o metr em abril de 94 no pde ser cumprida integralmente por causa do corte dos recursos nos repasses que cabiam  Unio. Para inaugurar pelos menos parte agora, o GDF priorizou o trecho Guar - Samambaia.

(Pginas 6, 7 e 8)

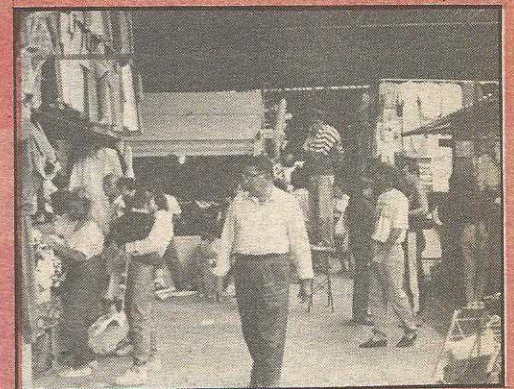

## Feira pode ser centro de pequena empresa

A Expanso da Feira, aprovada pela Cmara Legislativa e nos planos do governador Joaquim Roriz para ser implantada no seu governo, pode ser destinada  exposio e venda de produtos industrializados pela pequena empresa do Distrito Federal. A proposta foi encaminhada pela Fibra ao Governador e deve beneficiar os segmentos de confeco, alimentao e mveis. Seria uma forma de incentivar a indstria local e combater a sonegao que  praticada nas feiras livres.

(Pgina 3)

## Barraca de frutas  derrubada

(Pgina 10)

# HELENO SAI E  CANDIDATO

## Preos dos Imveis no Guar

ALUGUEL		VENDA	
APARTAMENTOS	URV(s)	APARTAMENTOS	URV(s)
02 quartos sem elevador	300.00	02 quartos sem elevador	23.000.00
02 quartos com elevador	320.00	02 quartos com elevador	28.000.00
03 quartos sem elevador	380.00	03 quartos sem elevador	30.500.00
03 quartos com elevador	400.00	03 quartos com elevador	38.000.00
CASAS		CASAS	
01 quarto (fundos)	130.00	Lote com 90 m2	25.500.00
02 quartos (original)	240.00	Lote com 120 m2	34.500.00
03 quartos (original)	300.00	Lote com 200 m2	46.000.00
02 quartos (reformada)	330.00		
03 quartos (reformada)	375.00		
04 quartos (reformada)	470.00		
Sobrado (4 QTOS.)	825.00		

Valores mdios, devendo levar em conta o estado de cada imvel.  
Fonte: Thais Imobiliria

Com a provvel candidatura de Valmir Campelo a governador, independente de Roriz, que prefere Jos Roberto Arruda, Heleno Carvalho deixa a Administrao Regional do Guar e se candidata a deputado distrital ou vai ser um dos coordenadores da campanha do Senador. Heleno tem bom conceito junto ao Governador, mas sua ligao com Valmir impede sua permanncia na Administrao por razes polticas.

Enquanto isso, afunilam as escolhas dos candidatos do Guar para as prximas eleies, que devero ser no mximo 7.

(Pgina 13)

## Chacareiros do Parque no sabem para onde vo

Os 72 chacareiros do Parque do Guar no sabem ainda para onde vo ser transferidos. A negociao para a transferncia se arrasta h um ano, sem qualquer soluo e eles reclamam que esto tendo prejuzos com indenizao porque no esto produzindo. O administrador regional Heleno Carvalho porm garante que a soluo est prxima.

(Pgina 11)



# POUCAS & BOAS



**ALCIR DE SOUZA**

## Administrador, do Guará

O primeiro administrador da nova cidade satélite de Riacho Fundo, Rubens Martins Gomes, mora na QE 28, Guará II.

## Solteiro não recebe lote

Na relação encaminhada pelos funcionários da Administração Regional à SHIS para que recebessem lotes dentro do Programa de Valorização do Servidor constavam os nomes de cinco solteiros, o que não é permitido pela empresa, e esses servidores, principalmente a coordenação do grupo, sabia. O que tentaram foi enganar a SHIS, mas acabaram sendo pegos - os cinco perderam o direito aos lotes.

## Falta marcação da pista

O Detran precisa demarcar urgentemente o "redondo" no centro do Guará I. O motorista desavisado ou que não conhece a satélite tem dificuldade de saber de quem a preferência, principalmente se não conhecer as leis de trânsito.

## Também nas quadras

Antigamente existiam "mão única" nas pistas que contornam as praças de cada quadra. Parece que não há mais a se deduzir pela marcação feita pelo Detran, indicando mão e contramão na mesma pista.

## Falta de Placas

É impressionante a quantidade de placas danificadas no Guará. É difícil encontrar todas as placas de sinalização numa quadra, e algumas delas falta quase a metade. Ou está contendo excesso de vandalismo, ou atenção do Governo.

## "Líder" de si mesmo

Na maioria dos movimentos do Guará, aparece a figura de um "líder comunitário" que ninguém sabe de quem ou de quem. Muito simpático, prestativo, está sempre pronto a emitir sua opinião, cobrar providências, e reclama quando não lhe chamam para alguma reunião. O que falta porém é a representatividade.

## "Líder inconveniente"

Quem leu a nota sobre a "líder inconveniente" do Guará que o governador Joaquim Roriz quer distância, entendeu de quem se tratava. Sinal que o Governador tem toda razão.

## Hospital particular

O guaranaense está se utilizando cada vez mais o único hospital particular do Guará, o Centromed, que aumentou bastante o seu movimento de pacientes.

## Peniel não negociou Administração

A respeito da nota na edição passada sobre o "loteamento" das administrações regionais entre a bancada rorizista da Câmara Legislativa, o deputado Peniel Pacheco garante que não negociou a Administração do Guará com o Governador. "Eu não participaria deste tipo de negociação e o que estão dizendo é só intriga". Essa garantia confirma que o deputado Peniel Pacheco é um dos mais éticos e inteligentes da Câmara Legislativa.

## Hora Extra

Talvez o melhor restaurante do Guará fechou suas portas. Sem suportar o aumento do aluguel imposto pelo proprietário do imóvel, Marcelo Poli resolveu fechar o Hora Extra (QE 24), o que está sendo muito lamentado por boa parte da comunidade guaranaense, acostumado à excelente cozinha do restaurante.

## Rotary + HRGu

O Rotary Club do Guará e o Hospital Regional do Guará (HRGu), estão acertando um trabalho conjunto, em que os voluntários passem a dar assistência (companhia) aos idosos internados na Unidade de Geriatria.

## Preço dos cinemas

Enquanto o ingresso para os cinemas do Park Shopping está custando CR\$ 3.300, em São Paulo, para a mesma programação, custa a metade. Ou os custos aqui são bem maiores ou pensam que o poder aquisitivo do brasiliense é bem superior ao do paulistano.

## Setor quase pronto

O novo setor de indústrias e oficinas do Guará, a QE 40, está quase consolidado, com mais da metade das construções prontas.

## QI 22 vira "point"

A QI 22 é hoje o "point" do Guará. Além do Brechó, o eterno bar da moda, agora tem o Banana Beef, que está sempre cheio.

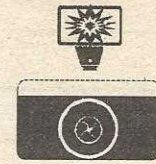

## FLAGRANTE

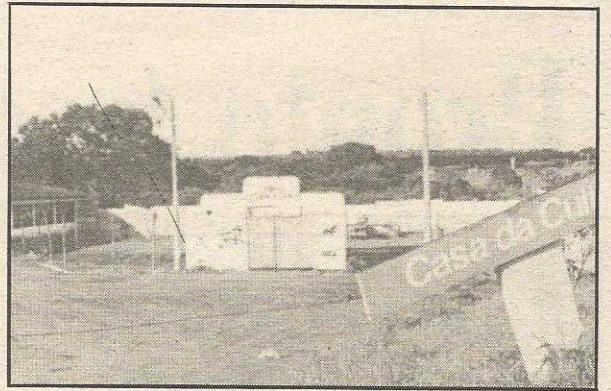

## O circo caiu. Caiu o circo

As fortes chuvas que caíram em Brasília no início de março, derrubou o Circo da Cultura, danificando seriamente a lona. O circo servia de importante espaço cultural para a promoção de shows com grupos musicais, desfiles, exposições, e foi montado com muito sacrifício pelo pessoal da Casa da Cultura. É preciso que o GDF e a comunidade ajudem a reconstituir o Circo da Cultura.

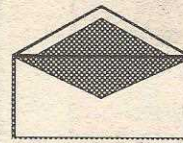

## PALAVRA FRANCA

## Sorteio duvidoso na escola da 38

**Senhor Editor**  
Venho por meio desta tomar público um fato ocorrido no processo de sorteio de vagas para a pré-escola da rede pública do DF.

Com base em edital publicado em jornais diários de Brasília, comparecemos à Escola Classe 07 (QE 38), no dia 21/03/93, quando fizemos a inscrição de nossa filha de 5 anos para a concorrer a uma vaga, mediante sorteio, que seria realizado no dia 24 do mesmo mês. Nesta data, pela manhã, retomamos aquela escola para participarmos do sorteio das vagas. A diretora da Escola, professora Mara, reuniu os pais presentes e lhes comunicou que as crianças com até seis anos e seis meses teriam prioridade, e que para preencher as vagas restantes seria realizado sorteio, e acenou com a possibilidade da Regional de Ensino autorizar a formação de nova turma para essa faixa de cinco anos.

Consultada, a Regional de Ensino não garantiu solução, e a diretora solicitou que todos esperassem uma comunicação em casa. Qual não foi o nosso espanto quando, ao retornarmos à Escola na manhã seguinte, dia 25, e sermos informados de que o sorteio

tinha sido feito no mesmo dia 24 e as crianças de cinco matriculadas.

Dirigimo-nos à Diretora, que garantiu ter convocado os pais por telefone. Argumentamos não termos recebido comunicado algum, ao que ela garantiu ter ela mesmo feito a ligação e ter falado com minha esposa, que estava ao meu lado e negou o recebimento da ligação. Ao que a diretora disse "é palavra contra palavra".

Fomos à Regional de Ensino, e diante de nossos argumentos o professor Azevedo disse que nada poderia fazer, porque o ato era de responsabilidade da diretora, reforçando que era "palavra contra palavra".

Senhor editor, "palavra contra palavra" eu escrevo a minha e a tomo pública e do fato posso levantar duas hipóteses. A primeira, apesar de possível, não creio provável é a de ter havido má fé e, a segunda, é a de ter havido negligência "nas comunicações telefônicas" efetuados pela direção da escola. Para qualquer das hipóteses chego a uma única conclusão: o processo de "sorteio" de vagas é suspeito até que me provem o contrário.

Reynaldo Cruzeiro  
QE 38 Conj. "C" casa 29

## JORNAL DO GUARÁ

**Editor:** Alcir Alves de Souza (Jornalista Profissional, reg. 766/DF)  
**Endereço:** EQ 31/33 Ed. Consei, 413 - Guará II  
**CEP:** 71065-315  
**Fones:** 381.4181 e 381.1614 (Fax)  
O Jornal do Guará é editado por Melissa Editora e Comunicação Ltda

## Circulação do JORNAL DO GUARÁ

O Jornal do Guará (tiragem de 15 mil exemplares) é distribuído gratuitamente em 9 mil residências (em rodízio - cada edição em quadras diferentes); em todos os estabelecimentos comerciais, clubes de serviço, entidades, associações por todas as bancas de jornais; em todos os estabelecimentos comerciais do Guará, SIA, Sof Sul e Park Shopping; Nas agências bancárias, hospitais, consultórios e salões de beleza; pela Administração Regional do Guará; e através de mala direta às autoridades, membros de entidades, em todos os órgãos do GDF, empresários, etc.

Cartas para o JORNAL DO GUARÁ,  
Ed. Consei, Sala 413 - Guará II



# Ampliação da Feira pode fortalecer indústria

## Proposta da Fibra é transformar o local num centro de pequenos negócios

Sem saber ainda que destinação dar aos 300 boxes previstos para a expansão da Feira do Guará, o governador Joaquim Roriz pode estar recebendo a proposta capaz de tirar sua dúvida. A Federação das Indústrias de Brasília (Fibra) está sugerindo ao GDF transformar a nova etapa num grande centro de exposição e venda de produtos industrializados no Distrito Federal preferencialmente do Guará. Com isso, o Governador estaria resolvendo dois problemas com uma única solução, que é combater a sonegação fiscal, ao impedir que mais produtos sejam importados sem pagar impostos na origem e na venda, e ainda estimular a pequena indústria do DF quem dispõe de poucas oportunidades de comercializar o que produz.

Embora a proposta esteja sendo aplaudida por quase todos os segmentos interessados no assunto, existem alguns complicadores para o governador Joaquim Roriz optar por ela. Primeiro, há uma promessa do próprio Governador na época da campanha ao Governo do Distrito Federal de se buscar uma solução para os camelôs que foram removidos de frente da Feira do Guará para a Ceasa. Desde então, esses ex-camelôs têm se intensificado num grande lobby, envolvendo a Câmara Legislativa e a Administração Regional, para que sejam contemplados com os cerca de 300 boxes previstos para a expansão da Feira.

Neste meio, um outro grupo resiste à ampliação. De forma corporativista, os feirantes que ocupam os atuais boxes da Feira não querem novos concorrentes, mesmo sob o argumento do aumento da demanda provocado pelo metrô, para não ter que dividir os seus lucros. Numa reunião no auditório da Administração Regional no ano passado, o governador Joaquim Roriz, irritado com o impasse entre os que querem e os que não querem a ampliação da Feira, disse que, "enquanto as partes não se entendessem, não seria autorizada a obra". Na audiência ao grupo que representava o Movimento Pró-Guará, no início de março deste

ano, na residência oficial de Águas Claras, Roriz garantiu que ainda não tinha se decidido pela ampliação e também não tinha autorizado qualquer processo de seleção de interessados.

A Administração Regional do Guará trabalha com uma expectativa de atender a cerca de 300 cadastrados na época da remoção para a Ceasa. Na verdade existiam apenas 104 camelôs em frente à Feira, mas com a notícia da remoção aliada à promessa da volta regularizada muitos se instalaram nas proximidades na última hora, ganhando o direito da inclusão. A transferência para a Ceasa acabou se transformando num atalho para resolver o problema dos camelôs, porque nenhum deles chegou a se estabelecer lá, e hoje sobrevivem apenas da expectativa da ampliação. Segundo o administrador regional Heleno Carvalho, a lista foi acrescida ainda de outros camelôs removidos do Cruzeiro e de outras áreas do DF.

O anúncio da possível ampliação trouxe outro problema para a Administração Regional. A exemplo do que acontece com a SHIS nos pedidos de lotes, o Administrador passou a receber uma grande quantidade de pedidos para a concessão de boxes, formulados na maioria por deputados distritais da Câmara Legislativa da bancada rorizista. Heleno garante entretanto que tem respondido aos parlamentares argumentando que não pode extrapolar a capacidade da expansão, suficiente para atender somente aos 300 já cadastrados.

### Evitar a evasão

Na proposta encaminhada ao governador através do Sindicato da Indústria de Confeção do Distrito Federal, o presidente da Fibra argumenta que o Centro de Negócios da Pequena Empresa iria evitar a evasão fiscal, "porque ao formalizar a economia, nós estamos identificando quem produz, a origem e a qualidade do produto, o que não acontece com as atuais feiras livres, que nem aluguel pelo espaço que ocupam pagam ao GDF". Para Antonio Fábio, com a entrega dos



A previsão é de 80 mil consumidores para a feira com o metrô

boxes aos feirantes profissionais ou aos camelôs, o GDF estaria estimulando a sonegação e desestimulando a indústria brasileira. "Todos nós sabemos que os produtos comercializados na Feira são provenientes das sobras das grandes indústrias de São Paulo e Rio de Janeiro, não trazendo qualquer arrecadação ao GDF e bem oferecendo emprego ao brasileiro", completa, lembrando

que a indústria local pode oferecer preços competitivos também "se tiver a mesma oportunidade da demanda do metrô, pagar pouco pelo espaço ocupado e ainda ter o privilégio de trabalhar nos finais de semana".

Antonio Fábio lembra ainda a vocação do Guará para a indústria da confecção, daí o interesse em fixar aqui o Pólo de Confeções. "O guaranaense e o brasileiro em

geral, precisa lutar para que um espaço tão importante, que pode representar centenas de empregos e aumento da arrecadação, sirva para a especulação, como acontece com as atuais feiras livres". A proposta do presidente da Fibra é destinar parte desses boxes para pequenos empresários da indústria moveleira e da alimentação, "através de processo de seleção transparente e justo".

## Projeto recebe aprovação



**Heleno Carvalho**  
Administrador Regional

- Considero uma excelente idéia, porque o objetivo é fomentar o comércio e indústria, principalmente se for dada prioridade ao pessoal do Guará. Como representante do Governo no Guará, estou pronto para cumprir o que for determinado pelo Governador. A minha preocupação é o que fazer com o pessoal que foi transferido para a Ceasa, porque há um compromisso com eles. O que se poderia fazer seria um enxugamento desta lista, estabelecimento critérios que levassem à seleção dos que tivessem mais direitos.



**Samuel Santana**  
Presidente da Associação de Moradores do Guará.

- Somos inteiramente a favor, porque é preciso acabar com o cartel que se implantou na Feira do Guará. Esse pessoal que está lá se sente o dono da Feira, e não paga sequer o custo da manutenção ao Governo. Também não concordamos com a distribuição política dos boxes, como estão querendo outros. A melhor solução seria esta, porque atenderia a uma demanda da produção guaranaense, que tem demonstrado vocação para a indústria da confecção.



**Lázaro Marques**  
Presidente do Sindicato do Comércio Varejista do DF

- Sou totalmente favorável que a ampliação seja destinada aos empresários e não aos camelôs, porque são eles que pagam impostos e geram empregos. O que não concordo é que esse espaço seja destinado aos industriais. Se é um espaço comercial, deve ser entregue aos lojistas, que estão sofrendo altíssimos aluguéis nos shoppings, além de outros encargos insuportáveis. Por outro lado, o GDF precisa acabar com essa impunidade fiscal, porque todos nós saímos perdendo.



**Jair Martins Miranda**  
Presidente da Associação Comercial e Industrial do Guará

- Surpreendente, o presidente da Acignão quis se pronunciar sobre o assunto, alegando compromisso assumido com o "povo". Jair diz que só concorda com a distribuição dos boxes aos prometidos por Roriz, mas desde que para o "povo", sem explicar porém a definição de "povo". O paradoso na opinião do presidente da Acig, é a sua defesa dos camelôs e não dos empresários, o que não deveria ser o caso de um presidente de uma associação empresarial.

**Quem tem 15 anos de experiência, e 1.500 imóveis alugados, pode oferecer mais segurança**

**THAIS**  
IMOBILIARIA

QE 07 - Bloco C - salas 105 a 108  
Vendas: 568.3355, Aluguel: 568.2225



# NÃO FAÇA ONDA APRENDA A NADAR !

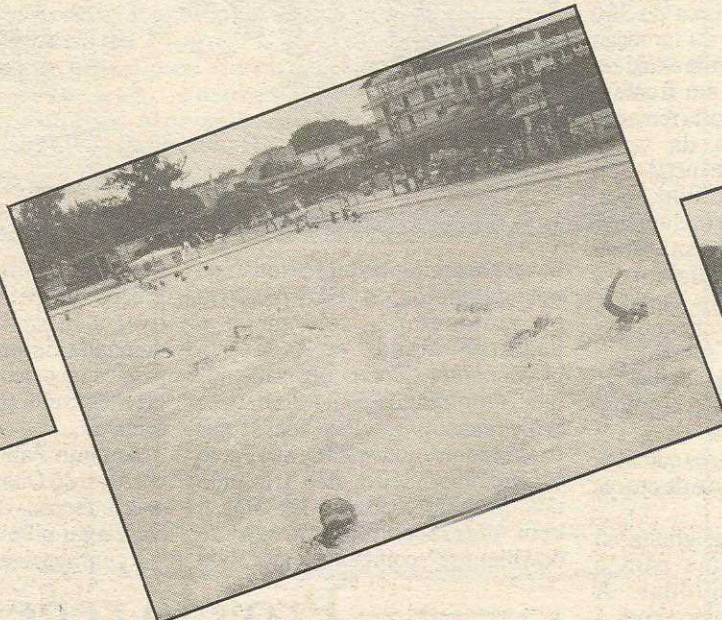
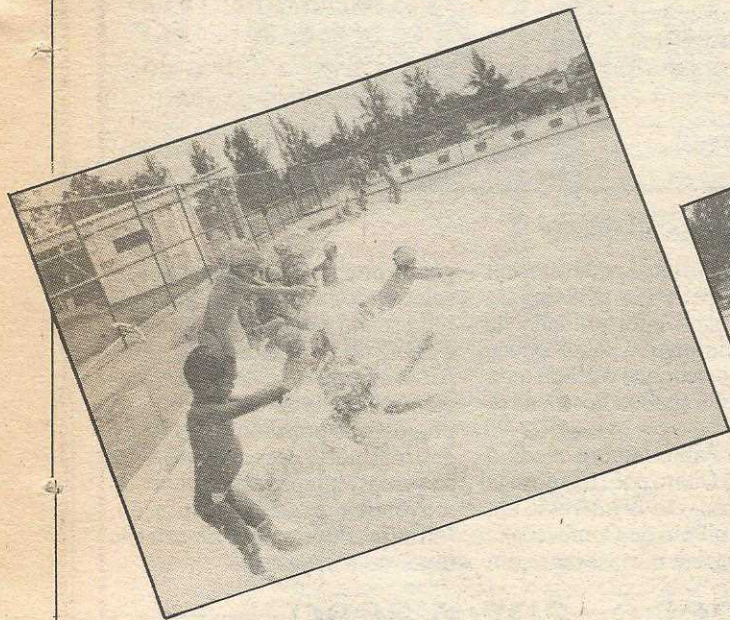

## NATAÇÃO E HIDROGINÁSTICA

CLUBE VIZINHANÇA DO GUARÁ I

567 - 3700



## CLUBE MOTONÁUTICA

SETOR DE CLUBES NORTE

226 - 0990

BEBÊS - CRIANÇAS - ADULTOS

SUPERVISÃO  
GILSON PACHECO

PROFESSORES  
ALDO  
CINTIA  
JULIANA  
HUMBERTÂNIO  
OTON  
TONI



MANHÃ  
TARDE  
NOITE



# Deputado garantiu recursos para asfalto nas 42 e 44

O deputado Cláudio Monteiro (PPS) recebeu em seu gabinete da Câmara Legislativa nos últimos dias uma série de manifestações de apreço pelas obras de pavimentação asfáltica das Qe 40, 42 e 44 do Guará, que foram possíveis graças a emendas que ele incluiu no orçamento do GDF. Além do asfalto naquelas quadras, Cláudio Monteiro também foi o responsável por outras melhorias na infra-estrutura urbana da cidade, como o Parque Recreativo - projeto de sua autoria em tramitação na Câmara e suporte de verbas no Orçamento do ano passado - além do sistema de iluminação da pista que liga o Guará II a Rodoferroviária.

No caso específico das QE 40, 42 e 44 Cláudio Monteiro lembrou que sua luta pavimentação daquelas ruas vem se desenvolvendo há muito tempo.

"O que fizemos foi a uma antiga aspiração da comunidade, que sofria durante todo o ano. Na seca, era poeira para todo o lado, sujando as residências e provocando problemas de saúde, principalmente nas crianças e nos idosos; na época das chuvas, era a lama que impedia a passagem dos pedestres e atolava os carros", recordou o deputado.

Conhecido no Guará por seu projeto que permitiu o fechamento das áreas verdes dos lotes residenciais com grades, Cláudio Monteiro tem pautado sua linha de atuação em defesa da satélite. Um exemplo claro,

além dos já registrados, é sua proposta para a criação do Polo de Confecções do Guará. O projeto, apesar de ter sido aprovado pela Câmara Legislativa no final do ano passado, foi vetado pelo governador Joaquim Roriz. Ma, sabendo da importância do empreendimento, Cláudio voltou a apre-

sentar o projeto no começo de março, agora denominado "Polo de Confecções do Distrito Federal", com a garantia de que funcionará no Guará. Esse polo de confecções, segundo expectativa manifestada pelo deputado, gerará de imediato, com a sua implantação, 1 mil duzentos empregos na cidade.

## Lei para novas lagoas de oxidação

O deputado Carlos Alberto (PPS) apresentou projeto de lei que estabelece critérios para a instalação de novas lagoas de oxidação no DF. Dentre esses critérios estão a obrigatoriedade da realização de Relatório de Impacto Ambiental (Rima) e de construção de área verde ao redor das lagoas. Segundo o deputado, o uso de lagoas de oxidação constitui uma alternativa barata para o tratamento básico dos esgotos. "Entretanto, é necessário que sejam observados cuidados

técnicos e os processos biológicos incidentes na lagoa para que sejam evitados problemas como mau cheiro, aparecimento de pernilongos que tanto incomodam a população", destaca Carlos Alberto.

Ele afirma ainda que as lagoas de oxidação são largamente utilizadas nos Estados Unidos (um terço das águas residuais são tratadas por meio desse sistema), em países da Europa, no continente africano e também na América Latina.

## Visita ao Governador

Representando o Movimento Pró-Guará, um grupo de oito pessoas esteve na residência oficial de Aguas Claras, posicionando o governador Joaquim Roriz do que pretendia o Movimento.

Lá estiveram Divino Alves, Marli Montel, Maria da Paz Coutinho, José Neres, José Jair Martins Miranda, Admir Caldas, Manoel Messias e Alcir de Souza



## REUNIÃO HISTÓRICA

### Lideranças se reúnem para defender o Guará

O que não se poderia imaginar alguns meses atrás, aconteceu agora quando mais uma vez o Guará começa a ter padrinhos de fora e volta a ameaça de continuar não tendo seu representante na Câmara Legislativa. Para definir a escolha de candidatos da própria comunidade para as próximas eleições quase todas as lideranças do Guará se reuniram dia 11 de março no Bar Frangão, na QI 14. Mais de 80 pessoas debateram alternativas para fortalecer a defesa do Guará e começando pela eleição de seu representante.

Artur Aguiar, Divino Alves, Eloisio dos Santos, João Batista Leandro, Manoel Messias, José Orlando e Heleno Carvalho



Juarez Fernandes, José Neres, João Batista Correia



Manoel Mendes, João Macial, Manoel de Souza, Edson Ursulino e Natal Farias



Carlos Nogueira da Costa, Marli Montel e Maria da Paz Coutinho

# CAPRICHOS IMÓVEIS

QE 07 - Bloco C - sala 117  
(Altos Unibem)  
PABX: 568-6133

- AVALIAÇÃO SEM COMPROMISSO
- ASSISTÊNCIA JURÍDICA
- ALUGUEL GARANTIDO
- PERMUTA
- VENDA



# METRÔ Pronto trecho do Guará

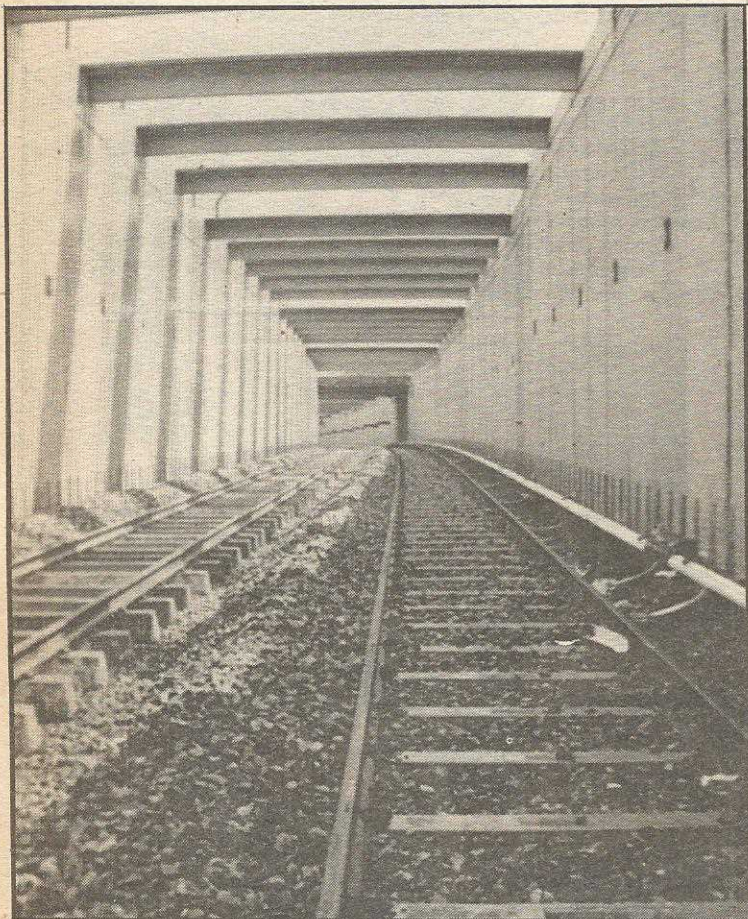

Trincheira entre o Guará I e o Guará II

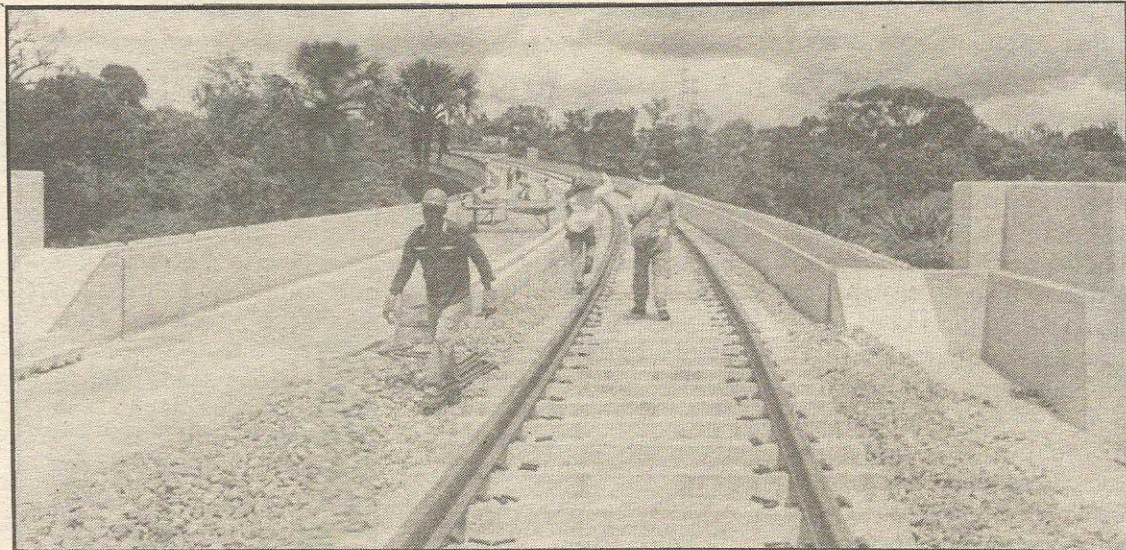

Trilhos no Parque do Guará

Os primeiros 20 quilômetros do metrô, ligando o Guará a Samambaia estão prontos, mas a inauguração por enquanto é apenas simbólica para cumprir a promessa do governador Joaquim Roriz de entregar a obra em abril de 94. Por causa dos cortes nos repasses que cabiam à União, o GDF praticamente tocou a obra com recursos próprios, o que foi suficiente apenas para a metade dos 42 quilômetros previstos. Sem condições de concluir toda a obra para a data programada, os técnicos do metrô priorizaram o trecho Samambaia ao ParkShopping que atenderia uma população mais carente e teria menor custo por ser a maior parte em superfície. Os outros 22 quilômetros que restam somente devem ficar prontos no início de 95, quando o metrô entrará totalmente

em operação.

Durante todo o mês de abril, o metrô funcionará para testes e a partir de maio estará aberto ao público em horários especiais mas somente para viagens de passeio com passageiros previamente selecionados por entidades de classe, comunitárias e escolas. Mesmo o trecho Guará-Samambaia não está todo concluído, restando ainda o término da estação ParkShopping e um dos dois trilhos por onde passam as composições.

O trecho que está sendo inaugurado foi construído no prazo recorde de dois anos e meio, se comparado ao tempo de construção dos outros metrôs. Isso foi possível em parte pela aplicação de novas e modernas técnicas de construção e em parte porque é o único de superfície no

País, e ainda utilizou mão-de-obra e equipamentos totalmente nacionais. Pelo fato de não exigir desapropriações no seu percurso e por causa da característica plana do trajeto, o metrô de Brasília é o mais barato do mundo. Cada um dos 42 quilômetros finais da obra vão custar CR\$ 20 milhões, contra US\$ 120 milhões do Rio de Janeiro e US\$ 30 milhões do metrô de Recife.

## Trincheira no Guará

O trecho do metrô no Guará, do ParkShopping até Aguas Claras, parte foi construído em superfície e o percurso entre o Guará I e o Guará II em trincheira, uma espécie de vala com 8 metros de profundidade, protegida por uma cerca de tela. Sobre a trincheira, foram construídas três passarelas para a ligação rodoviária entre o Guará I e II, e outro viaduto para a passagem dos trens na região das Chácaras Aguas Claras.

Foram previstas três estações para o Guará e do ParkShopping, a da Feira e uma terceira entre as QEs 24 e 22, mas a necessidade do afastamento da rede de alta tensão

adiou a obra para o próximo ano. A estação ParkShopping deve abrigar a partir de 95 uma estação rodoviária interestadual em substituição à Rodoferroviária, ainda um shopping de serviços e comércio a ser construído pela iniciativa privada. Outro shopping está previsto para ser construído próxima à Estação Feira, onde existe hoje o Salão de Múltiplas Fun-

ções, que será transferido para outra área do Cave. Para aproveitar mais ainda o fluxo de passageiros no Guará, existe um projeto em estudos na Secretaria de Obras prevendo uma rua comercial, com duas torres de 20 andares cada, entre o Teatro de Arena e o Posto de Saúde, passando por trás do posto de combustível em frente à QE 17.

## O Metrô será um marco no Guará

O administrador do Guará, Heleno Carvalho, é um dos grandes entusiasta da obra do Metrô e dos ganhos que trará não só para Brasília, mas especialmente para o Guará, que será beneficiado com duas estações em pontos privilegiados para o total desenvolvimento da cidade.

"Quando assumi a Administração do Guará, tinha como meta principal tirar da cidade o triste peyorativo de cidade-dormitório. Para que isso seja concretizado, que a cidade realmente tenha um impulso de desenvolvimento, só faltava um obra como o metrô. Para o Guará será um ganho extraordinário e tenho certeza irá unir a cidade em torno do desenvolvimento econômico tão necessário para



Heleno Carvalho

que os filhos do Guará tenham condições de gerar emprego para as futuras gerações. Esta obra irá trazer benefícios incontáveis para o Guará, por isso, uso do meu entusiasmo de pioneiro para saudar uma obra que será, sem sombra de dúvidas, a maior depois da implantação de Brasília", afirma Heleno de Carvalho



# METRÔ

## Fibra destaca comodidade

Existe uma unanimidade entre os empresários ligados ao setor industrial do Distrito Federal quanto às vantagens que o metrô trará à qualidade de vida local. O presidente da Federação das Indústrias de Brasília (Fibra), Antonio Fábio Ribeiro, um dos primeiros entusiastas da obra e que chegou a fazer viagens ao exterior em companhia do governador Joaquim Roriz para conhecer sistemas semelhantes existentes em outros países europeus e norte-americanos, destaca o aspecto familiar da obra.

"Esse meio de transporte permite ao trabalhador mais tempo para a convivência com sua família. Com o metrô será possível chegar mais rapidamente aos locais de trabalho, e este tempo economizado poderá ser utilizado para o descanso ou para o lazer", assegura, lembrando, ainda, o aspecto da segurança do veículo e a preservação do meio ambiente. "O metrô não emite fumaça e produz



Antonio Fábio Ribeiro

pouco ruído".

### Emprego

Outra grande vantagem que Antonio Fábio Ribeiro vê é a geração de novos e diferentes empregos. Sendo uma nova atividade que entra em operação, o metrô ampliará as oportunidades de aperfeiçoamento de nossa mão-de-obra". O presidente da Fibra espera que toda essa mão de obra seja recrutada no DF. "Aqui na cidade temos pessoal suficientemente habilitado para as funções de movimentar o metrô. Basta um treinamento adequado para torná-lo qualificado e garantir qualidade da operação do sistema metroviário".

## Implantação do Parque do Guará, um presente do metrô

Um dos dois presentes que o metrô está trazendo para a população do Guará, - o primeiro é a comodidade do transporte em si é a viabilização do projeto de recuperação e preservação do Parque do Guará, acrescida de espaços de lazer. Serão investidos US\$ 3,5 milhões, correspondentes a 0,5% do orçamento total do metrô, como "indenização" pela passagem dos trilhos pela área.

Parte desse recursos já foram gastos com a execução do Plano Diretor do Parque, entregue ao governador Joaquim Roriz no final de fevereiro. O Plano prevê a construção de anfiteatro, museu ecológico, restaurantes, piscinas naturais, quadras de esportes, trilhas, pistas de bicicross e outros equipamentos semelhantes aos que existem no Parque da Cidade.

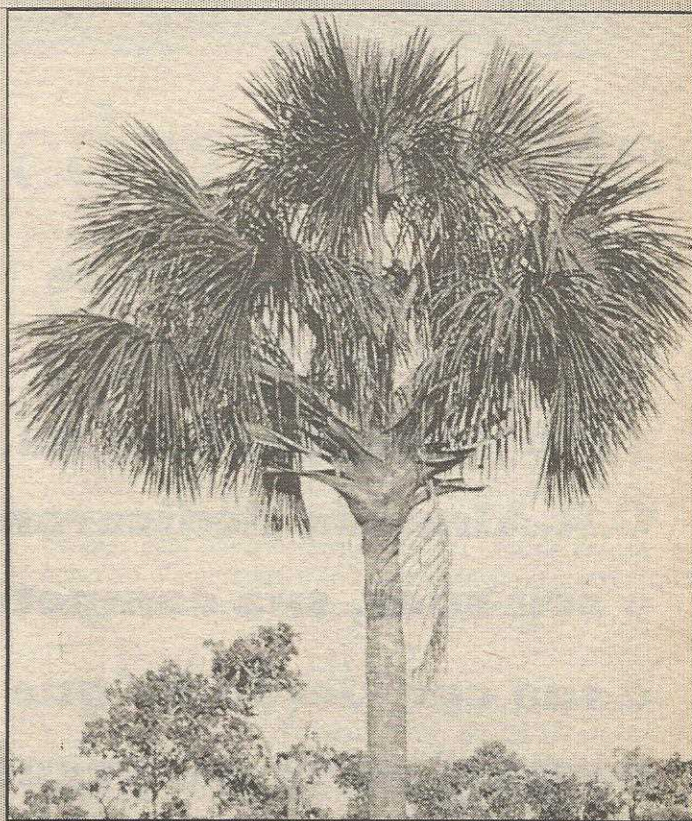

O Buriti uma das árvores nativas do Parque

Além dos equipamentos destinados ao lazer, o Plano projeta a restauração das áreas degradadas ao longo do tempo pelos chacareiros; a proteção de nascentes e do Córrego Guará; assegura condições para a reali-

zação de pesquisas integradas e de educação ambiental.

As obras de implantação do Parque do Guará estão prevista para ser iniciadas em julho, com prazo de dois para serem concluídas.

# Madereira Santarém

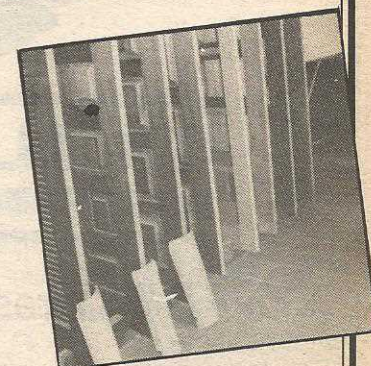
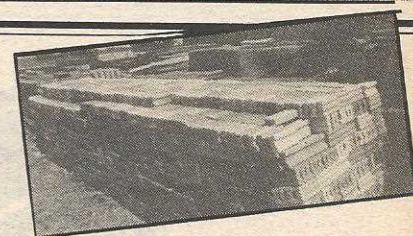

- Material Básico • Telha Plan Colonial
- Verniz e cola • Esquadrias de madeira

50% de entrada e o restante com 15 dias faça seu orçamento e traga-o

E todo o tipo de madeira para construção e móveis

AE - 02 (Abaixo da QE 24 e ao lado do metrô) Fones: 381-1001 e 381-9783



**Pra que este sonho se tornasse realidade, 1600 trabalhadores da C.R.Almeida dedicaram o seu suor, sua competência e sua convicção de que o metrô seria entregue em abril de 94.**

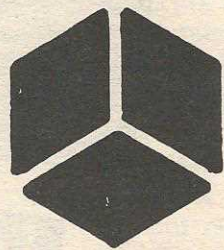

**C.R. ALMEIDA S.A.**  
**ENGENHARIA E CONSTRUÇÕES**

Canteiro de Obras - Guará II

Responsável pela construção dos trechos do Guará e Taguatinga

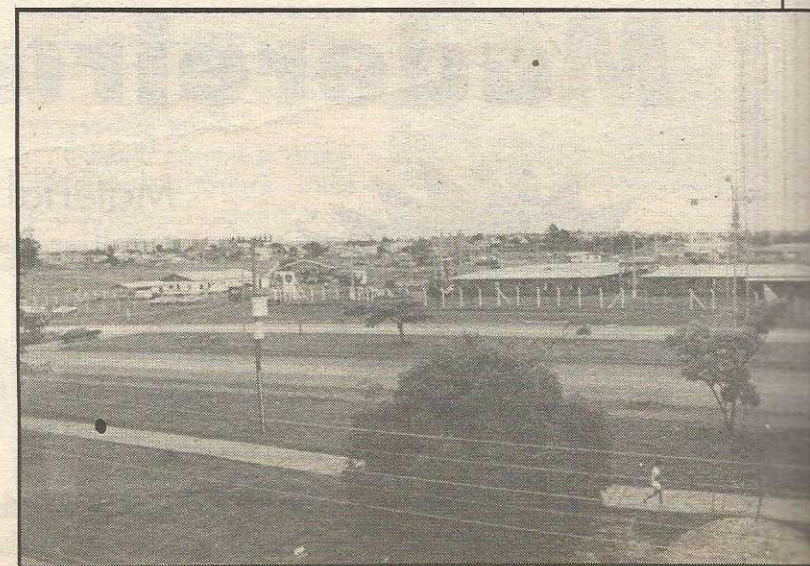
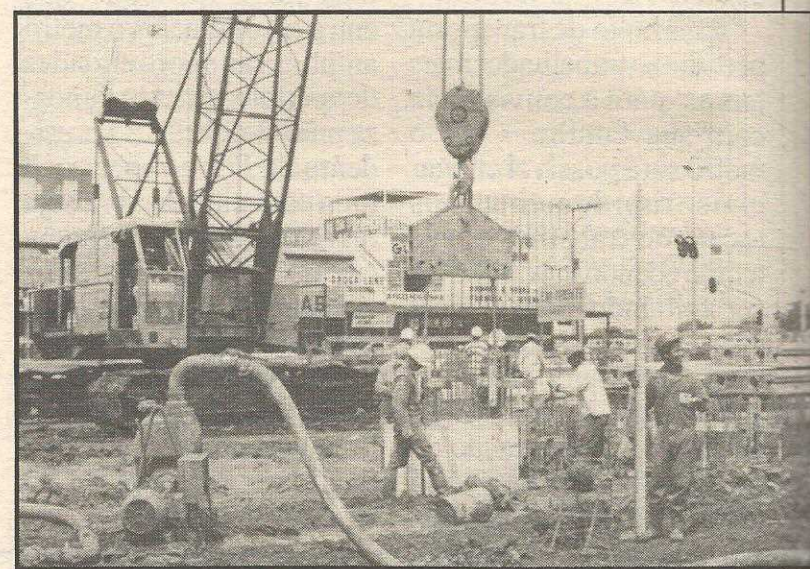
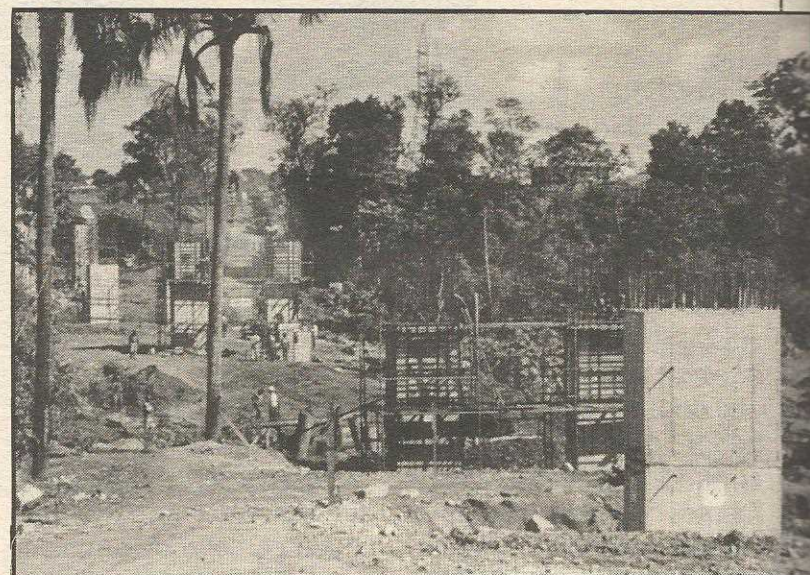
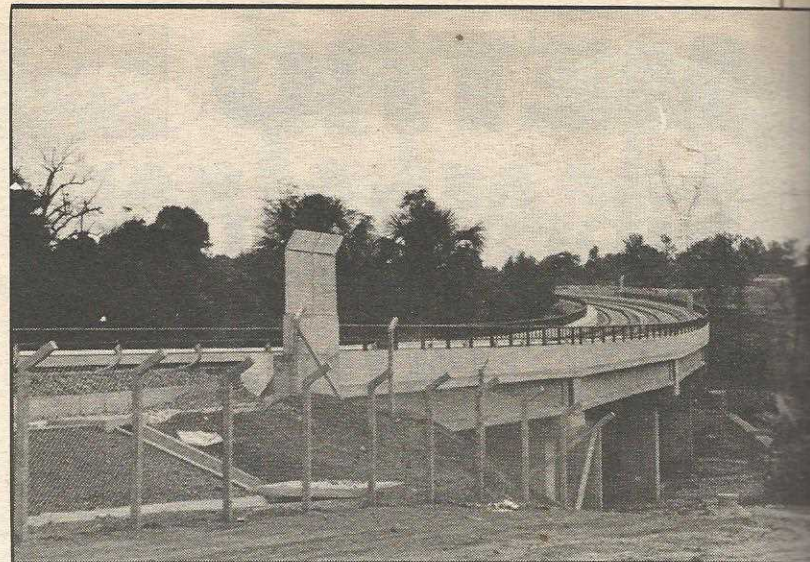



# SERVIÇO

## ORGÃOS PÚBLICOS

### Administrador regional do Guará

Helene Nogueira de Carvalho  
End. Área Especial do Cave - Guará II - Fone: 568-6113

### Diretoria Regional de Ensino

Dir. Divino Alves dos Santos  
EQ. 28/30 - Guará II  
Fones: 567-0658/568-4295

### Centro de Desenvolvimento Social

Dir. Giula de Souza Cabral  
EQ 15/26 - Área Comunal - Guará II Fone: 567-2500

### Centro Regional do Guará LBA/DF

Chefe: Maria Tereza de F. Couto Alvarez

Sede da Administração  
Fone: 568-2070 R/54

### Centro Social Formar

Pres. Francisco Edmar Salmito  
Área Especial n° 7 - B1F - Guará I  
Fone: 568-1867

### Agências dos Correios e Telégrafos

Gerente: Ana de Carvalho  
QE 02 - A.E. - Guará I  
Fone: 568-3288

### Central da Telebrasil

Chefe: Raimundo Carlos R. Barbosa

QE 20 - Área Especial A - Guará I  
Fones: 568-1189/233-1189

### Posto da Telebrasil

Chefe: Walter José da Cruz  
QI 02 - Área Especial - Guará I  
Fones: 567-3030/242-3030

### CEB - Escritório Regional do Guará

Gerente: Nelson Santos Borges  
QE 20 - B1 A - Guará I  
Fone: 568-2488

### CAESB - Escritório Regional do Guará

Gerente: Gisela Martin Batista  
Qi 11 - B1 A - Guará I  
Fones: 568-8953/567-9674

### Centro de Saúde n° 1

Diretora: Drª Karia Magna Quaresma Bizanha  
QE 06 - Área Especial - Guará I  
Fone: 568-3296

### Hospital Regional do Guará HRGU

Diretora: Maria da Paz Coutinho  
QI 06 - AR Fone: 567-1300



# Quebra molas reduz acidentes

Conhecida como o "paraíso dos pegas", até os meados de 1991, o Guará hoje é a cidade-satélite que menos tem acidente em todo o Distrito Federal. Os acidentes nas quadras internas já chegam a níveis bem próximos de zero, segundo declarações do administrador regional, Helene Carvalho, que se mostra totalmente favorável ao número de quebra-molas existente na cidade. "Quando assumi a Administração Regional o número de reclamações quanto a constantes "pegas" no Guará era bastante expressivo. Não colocamos estes redutores de velocidade com o objetivo de desfigurar a cidade ou mesmo prejudicar os motoristas. Estamos sim, preocupados em salvar vidas humanas, principalmente de nossas crianças. Só quem perde um ente querido em um acidente de trânsito, que na maioria das vezes acontece por excesso de velocidade, pode dimensionar o valor de uma vida", afirma categórico Helene.

Embora alguns moradores questionaram a quantidade de

quebra-molas, considerada excessiva, a Administração Regional utiliza certos critérios para que ele seja instalado. O principal é a documentação que tem que vir acompanhada de um abaixo-assinado de todos os moradores residentes próximos ao local onde será instalado o quebra-molas. Quer dizer, nada é feito sem consentimento da comunidade. Outro órgão que também dá autorização e o parecer técnico é o Detran, que vistoria o local e dá as dimensões do redutor de velocidade. Ele pode ser construído pelos próprios moradores interessados, ou pela Administração Regional.

Os pontos com maior número de fluxo de pedestres sempre são causadores de acidentes entre os motoristas e os transeuntes. Por isso, entre os locais que a Administração Regional concede licença para ser instalado o quebra-molas estão as escolas, hospitais e postos de saúde, comércio, e praças. Eles são sempre instalados nas quadras internas da cidade.

## Minicentro reformado

A Administração Regional do Guará, dando prosseguimento à sua política de obras, em que priorizou em 93 a área de lazer, com as reformas das praças e minicentros esportivos do Guará I e II, está em fase de licitação de reforma que será iniciada ainda este mês, do minicentro esportivo da QI 6. Esta recuperação vai abranger a construção de calçadas em pedras portuguesas, pista de cooper, com pavimentação asfáltica, vários bancos em concreto, alambrados, colocação de playground com vários brinquedos e recuperação da praça de esportes.

## Praça da QI 02

Uma reivindicação antiga dos moradores do Guará I, mais precisamente dos moradores da QI 02, a quadra residencial mais antiga da cidade, será atendida com a construção de uma praça nas entrequadras das QEs 2 e 4. A obra está em fase de licitação e contará com uma quadra de esportes, playground e estacionamento.

## Grama

O departamento de Parques e Jardins da Novacap iniciou o plantio de gramas e mudas e flores e plantas ornamentais no canteiro central do Guará e nas jardineiras elevadas que irão propiciar um novo visual para a cidade. O trabalho está sendo desenvolvido em conjunto com a Administração Regional do Guará. Após a conclusão, aproveitando o período de chuvas, será dado início ao plantio do canteiro central do Guará II.

# GUARÁ, CADA VEZ MAIS PRESENTE COM A SUA GENTE

1994 - ANO DO  
JUBILEU DE PRATA

ADMINISTRAÇÃO  
**GUARÁ**

VOCÊ FAZ ACONTECER

**GDF**



## SERVIÇO

### IGREJAS EVANGÉLICAS

**Igreja Batista Betel**  
QE 4, AE - Guará I -  
Fone: 568-7201  
Cultos: Quarta e Quinta - 20h  
Domingos - 9 e 20h

**Igreja Presbiteriana QE 6, AE - Guará I** - Fone: 5680692  
Pastor: Washington Paulo Enrich  
Cultos: quintas 20h  
(estudo bíblico) domingos - 9 e 19h

**Igreja Batista Filadélfia**  
EQ 24/26, AE - Guará II -  
fone: 568-1645  
Pastor: Djair da Silva Guerra.  
Cultos: segunda - 20h -  
Sexta - 20h

**Igreja Batista Guará II**  
QE 30, conj "Q", casa 32 - Guará II -  
Fone: 567-5515  
Primeira Igreja Batista do Guará  
QE 1, AE - Guará I -  
Fone: 568.0317

**Igreja do Reino Testemunhas de Jeová**  
EQ 19/21 - AE

**Igreja da Nova Vida**  
QE 19, Bl "B" - fone: 381-4800

**Igreja de Jesus Cristo dos Santos dos Últimos Dias**  
EQ 34/36

**Congregação Cristã do Brasil**  
QE 11 - AE

Cultos: Quarta - 20h  
Domingo - 10 e 19 h  
**Igreja Presbiteriana Guará II**  
EQ 30/32, AE - Guará II  
Fone: 5672799

Pastor: Francisco Lúcio Pereira  
Cultos: quarta - 20 h (est. bíblico)  
domingo - 9 e 19 (esc. dom.)

**Igreja Assembléia de Deus**  
Dias de cultos: terças, quintas e sextas às 9:00h e 19:00h  
Pastor: Antonio Sobrinho José Ferreira Sobrinho  
**Igreja Evangélica Assembléia de Deus**

Dias de Culto: Terças, quartas e quintas às 19:00

Domingos: 9:00 e 19:00h  
Pastor: Antônio Inácio Freitas  
**Igreja Cristã Presbiteriana Renovada**

Dias de Cultos:  
Segundas 8:00h - Terças 20:00h  
Quartas 20:00h - Quintas: 8:00h  
Sextas 20:00h  
Sábados: 20:00 e domingos 9:00h e 19:00h  
Pastor: Abel Pereira Corte.

# Boutique das frutas é derrubada

Instalada há 16 anos em frente ao ParkShopping, a "Boutique das Frutas" já não existe mais. Numa ação coordenada entre a Administração Regional, o Departamento de Estradas de Rodagem (DER-DF), e o Serviço Integrado de Vigilância ao Uso do Solo (Siv-Solo), a barraca foi derrubada, sob a alegação de que o representava riscos para o trânsito na Epia.

A primeira providência foi tomada pelo DER, que notificou o proprietário Maury Martins Borba, alegando que a barraca estava a menos de 65 metros da pista, o que é proibido. "Fui à Administração Regional do Guará e consegui autorização para recuar a barraca", explica Maury, para logo depois receber outra notificação da Subsecretaria das Administrações Regionais para retirar a barraca do novo local.

Nesse meio tempo, Maury conseguiu uma liminar para continuar onde estava, que entretanto foi contestada e derrubada um mês depois apedido da Procuradoria Geral do GDF. Como o proprietário não atendeu à última notificação, fiscais da Terraca, protegidos por policiais do Siv-Solo, derrubaram a Boutique das Frutas.

### Autorização da Administração Regional

Ninguém quer assumir sozinho a derrubada da barraca de frutas, embora houvesse respaldo legal para a ação porque a concessão de terreno dever ser feita através de licitação ou em casos de projetos especiais em regime de concessão de uso. Como não atendi a nenhum dos dois casos, a barraca estava ilegal.

O Siv-Solo jura que apenas cumpriu o pedido para garantir a segurança dos fiscais, enquanto a Subsecretaria das Administrações Regionais diz que o pedido foi feito pela Administração Regional do Guará, que por sua vez garante o contrário.

No meio das controvérsias, o proprietário da barraca acera com uma autorização assinada pelo diretor da Divisão de Serviços Públicos da Administração Regional, Raceldon Valentin, permitindo o funcionamento da barraca no novo local por mais um ano. Na verdade, a autorização, embora em caráter precário, foi um erro do assessor da Administração, que não poderia ter autorizado a ocupação sem a devida licitação pública.

Sem querer admitir a falha de Raceldon, o administrador regional Heleno Carvalho lembra que a Ordem de Serviços número 02/90, que disciplina as concessões de espaços para trailers e barracas, diz no seu Párrafo V que "a presente autorização poderá ser cancelada a qualquer momento, caso venha a ocorrer inconveniência administrativa, em decorrência de interesse público ou administrativo do GDF, sem que a parte interessada tenha direito a reclamar qualquer indenização".

Sem saber ainda o quer fazer, Maury apela para o sentimento social ao lembrar que tinha cinco funcionários registrados, sendo duas grávidas. "Não sei o que vou fazer com eles e nem comigo. Espero que consigam uma solução para o meu caso, e estou disposto a aceitar qualquer outro lugar para continuar vendendo minhas frutas", diz, resignado.

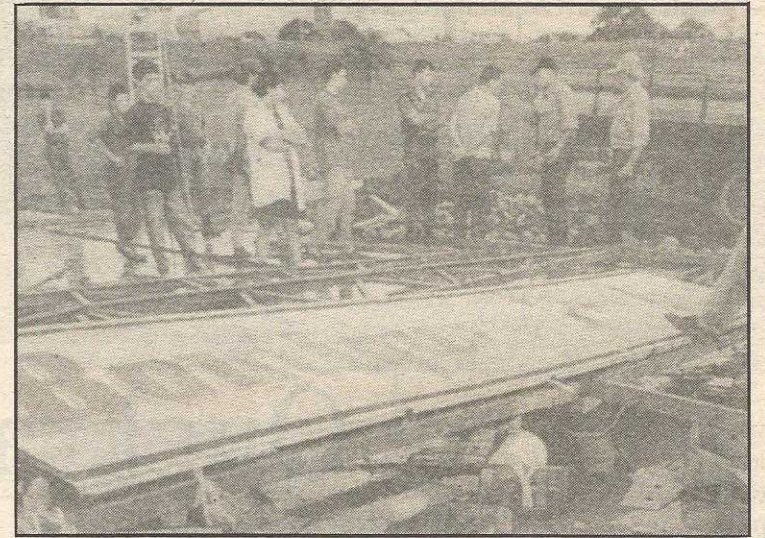

Barraca existia há 16 anos



Fiscais não deixaram nada

### cinco despedidos

Sem saber ainda o quer fazer, Maury apela para o sentimento social ao lembrar que tinha cinco funcionários registrados, sendo duas grávidas. "Não sei o que vou fazer com eles e nem comigo. Espero que consigam uma solução para o meu caso, e estou disposto a aceitar qualquer outro lugar para continuar vendendo minhas frutas", diz, resignado.



Maury não sabe para onde ir

# ÓTICAS VOGUE

"Um novo ponto de vista"

Um novo jeito de comprar  
no convênio com  
desconto de até 40%

VENHA CONHECER AS  
MAIS LEVES E FINAS  
ARMAÇÕES VISARD

Óculos solar **Armações nacionais e importadas**  
Lentes Oftálmicas  
**Lentes Varilux e Consertos**  
em geral

Na compra dos seus  
óculos,  
a consulta é grátis  
Ligue 567.0024

Edifício Consei, sala 113 fone 567-0024 - Guará II e CNC, lote 116, Loja 1 - fone: 351.1538 - Taguatinga



# □ PARQUE DO GUARÁ

## GDF ainda não definiu situação dos chacareiros

Aprovado e lançado o Plano Diretor do Parque do Guará, definido o cronograma de obras, mas um problema crucial ainda não está resolvido. Para que se inicie as obras, previstas para julho deste ano, o GDF precisa antes retirar os 73 chacareiros que estão na área. O problema é que a maioria está no local há mais de 20 anos e como têm direitos precisam ser removidos para outras área onde possam produzir ou morar.

Desde o início do ano passado a Administração Regional e a Secretaria de Obras vêm negociando uma solução para o caso, mas até agora nada foi resolvido. O que existe por enquanto é uma proposta dos chacareiros, que pleiteiam outras chácaras para que possam continuar produzindo, e a

indenização por benfeitorias e plantações. A dificuldade em resolver a situação é que o GDF ainda não conseguiu essas áreas para oferecer.

Segundo presidente da Associação dos Chacareiros do Parque do Guará, Carlos Alberto de Araújo, eles estão dispostos a negociar outras soluções. "Não queremos inviabilizar a implantação do Parque, pelo contrário, estamos conscientes de sua necessidade, mas é preciso que o GDF também veja o nosso lado", reclama. Carlos Alberto diz que a negociação se arrasta há mais de ano "sem qualquer proposta concreta". Ele garante que a negociação pode ser facilitada se o GDF oferecer lotes residenciais para a maioria dos chacareiros. "Propusemos assentar mais de 40

deles na futura QE 46, mas o GDF não se pronunciou"

### Sem produção

Os chacareiros reclamam que a indefinição tem prejudicado a produção agrícola das chácaras. Como vamos vamos plantar, se não sabemos por mais quanto tempo vamos ficar?", pergunta o líder dos chacareiros, garantindo que as plantações não estão deteriorando mais a área, "porque não estamos aumentando a área plantada".

Carlos Alberto lembra que existem 150 crianças em idade escolar dentro do Parque, que estão correndo risco de vida até chegar às escolas. "Temos casos de paraplégicos, acidentados na pista para o Guará", afirma.

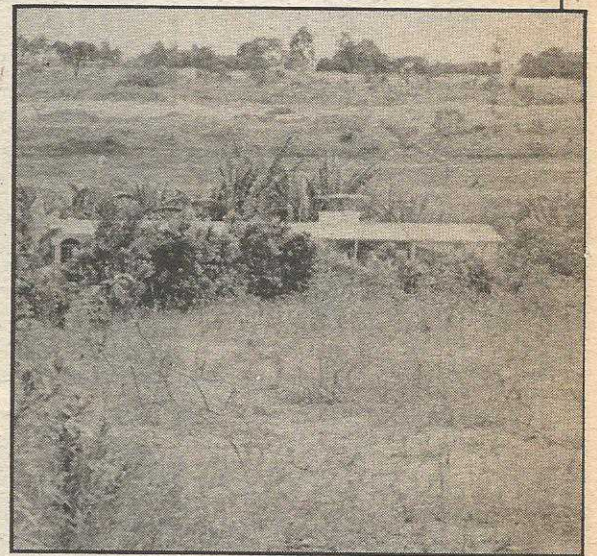
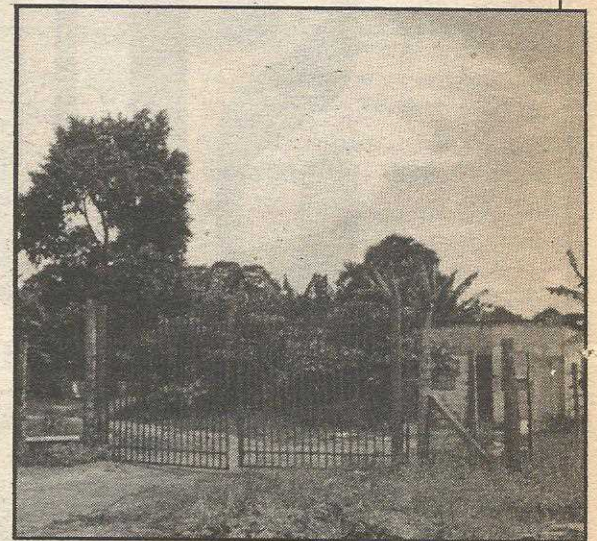
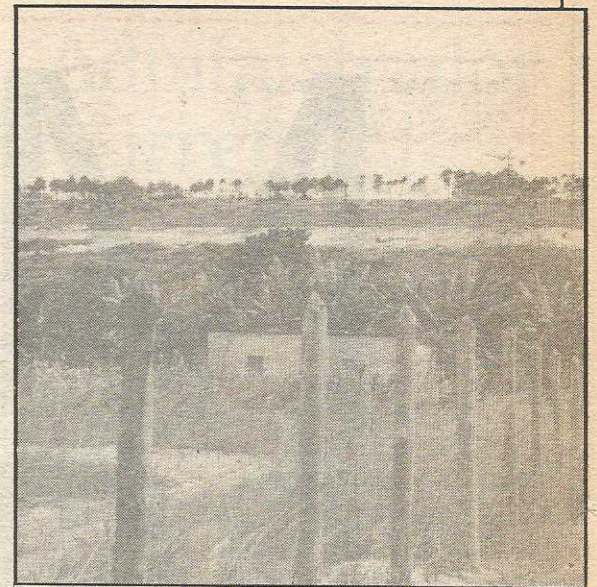

### Heleno contesta e garante que retirada é negociada

O administrador regional Heleno Carvalho não concorda com o presidente da Associação, e garante que a saída está sendo negociada com a Secretaria de Obras e a Terracap. "O próprio Carlos participou de algumas reuniões, uma delas recente, na presença de Ivelise Longhi, representante da Secretaria, e João Gomes Pinheiro, diretor da Terracap, para que chegassemos a uma solução", informa o Administrador, salientando que "problema como esse não pode ser resolvido a toque de caixa".

Heleno informa que o GDF providenciou uma fotografia aérea da região com o objetivo de mapear as plantações e benfeitorias para uma posterior indenização. "O que o GDF não vai fazer é indenizar o que foi feito do ano passado para cá", afirma. Segundo Heleno, toda a Área 28 será desapropriada, e seus ocupantes transferidos para chácaras ou lotes, conforme o desejo de cada um.

**DISTRIBUIDORA DE DOCES OLIVEIRA**  
 Doces, Balas, Chocolates,  
 e muitas guloseimas a  
 preço de atacado  
 QE 07 Bloco H Loja  
 (Galeria Karim)  
 Fone: 568-3632

**Receba tratamento personalizado na negociação do seu imóvel.**

**GILBERTO TIAGO NOGUEIRA**

Creci 5655

**Intermediação, Avaliação e Assessoria Jurídica.**

QE 20 Conjunto M Casa 45 - Guará | Fones: 567-5321 e 225-9340



# METRÔ SONHO MEU



**ALEMÃO  
CANHEDO**

Agradeço aos 30 mil brasilienses que votaram em mim em 1990 e consagraram a bandeira que fui o primeiro a desfraldar em tribunas de campanha - o metrô de Brasília.

A adesão entusiástica da cidade àquela tese fez dela a tese de todos, hoje transformada em realidade.

O metrô foi o sonho que me fez candidato. O sonho de quem sabe que ele é o transporte coletivo mais adequado às condições urbanas do Distrito Federal, o único com resposta social e econômica à altura desta grande cidade.

Congratulo-me com o Governador Joaquim Roriz, com os engenheiros e operários desta obra histórica e com o espírito empreendedor que continua sendo, e será para sempre, a aura e o encanto de Brasília.

# OBRA SUA

**PARABÉNS BRASÍLIA**



# CotidianO

MARCIO ELISON



## I - ALIANÇAS

Os políticos do Guará vinham costurando alianças entre as várias facções visando o lançamento de candidatos com reais chances as próximas eleições mas se esqueceram do principal ator: Joaquim Roriz.

Imbuídos da mais alta fé, alguns mais, alguns muito menos, traçaram planos mas sempre com eu digo, se julgando o bafejado pela sorte, com honrosas exceções.

Com a decisão do Governador de permanecer no cargo e de seu dileto Secretário Arruda se lançando candidato, o que não faria se não fosse autorizado, milhares de viúvas ficaram desamparadas. Agora o racha é certo. Cada um por si e a guerra está iniciando.

Alguém duvidava que "aqueles", os mesmos de sempre perderiam a chance de motoriedade? Se duvidava com certeza também acredita em Papai Noel.

## II - EXEMPLO

Após 4 anos de trabalho incansável, sofrido, perseguido e ignorado, finalmente as coisas estão atingindo seu verdadeiro lugar.

A Escola de Futebol do Guará completou dia 03 de março, o seu 4º ano de vitórias e motivo de orgulho de pais e alunos do Professor Morales.

Grande figura humana, Morales contornou com sua diplomacia o grande cerco que lhe formou um ex-dirigente do C.R. Guará, hoje no Gama, e aí está a concretização do seu sonho.

Parabéns amigo e que as sementes por você plantadas, deem frutos que serão a base de um C.R. Guará forte e sadio.

## III - PRESENTÃO

Há tempos foi montado um templo, ao lado do Planaltão que desde então, vem azucrinando a vida dos moradores da região nos seus dias de culto.

Como tudo que é ilegal é beneficiado no D.F., breve, breve, terá sua situação regularizada e ficamos por isto mesmo.

## IV - PODER

As determinações da Câmara Distrital a cada dia são menos acatadas pois como vimos criaram uma CPI sobre as mensalidades escolares onde, chamados, os proprietários das escolas particulares se recusaram a comparecer. Após prolongados estudos, promulgaram uma lei que concede descontos no empreendimento alheio e ninguém acata seu texto. Outra lei, determina que os clientes de restaurantes tenham acesso visual ao preparo dos alimentos.

Acreditam que serão cumpridas essas leis? Eu duvido.

## V - ESQUECIMENTO

Infelizmente a calçada externa que vai da QE 13 a QE 34 continua um "caco" e nós, pobres mortais, será que vamos ver esse mandato terminar sem que seja recuperada? Não acredito, né Heleno?

# Morador engana Administrador e continua obra irregular

O **Jornal do Guará** denunciou, em novembro, esta obra no Conjunto "B" da QE 34, ocupando irregularmente a área verde. Imediatamente a Divisão de Fiscalização da Administração Regional notificou o proprietário, embargando a obra. O proprietário procurou o administrador regional Heleno Carvalho e fez com ele um acordo garantindo que não faria a cobertura para não caracterizar a posse da área.

O **Jornal do Guará** alertou o Administrador de que a posse irregular poderia desencadear a mesma providência por parte dos outros moradores das casas que fazem fundo com a pista de contorno, trazendo dificuldades

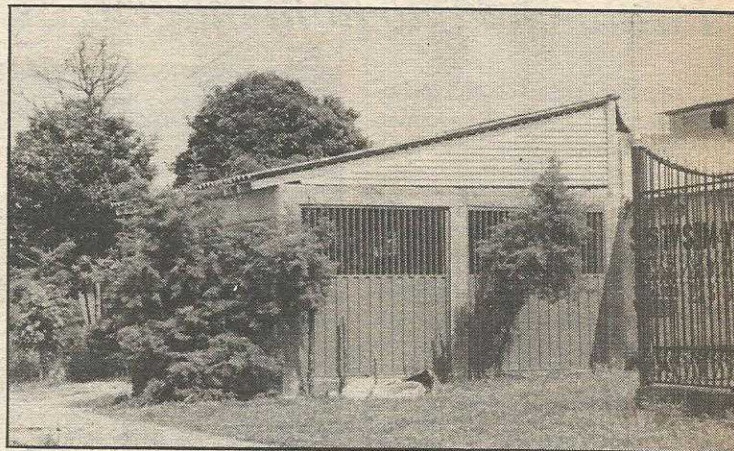

para a Administração Regional.

O dono da obra aguardou apenas quatro meses e cobriu a área, sendo multado pela Divisão de Fiscalização, com recomendação ao Administrador pa-

ra providenciar a derrubada da área construída. O **Jornal do Guará** passa a publicar, a partir desta edição, a mesma foto da construção, até que ela não exista mais.

**Dirigir não tem segredo.  
Desde que você aprenda  
corretamente**

**A Dinâmica tem os melhores  
instrutores  
e os melhores veículos**

**DINÂMICA**   
AUTO ESCOLA

**Onde você é  
bem atendido**

**ED. CONSEI - SALA 205 - GUARÁ II - FONES: 381-3099 \$ 381-6979**

**O BANCO QUE VOCÊ QUERIA...  
CHEGOU!.**

**BRADESCO**

QI 04 - Guará I



# Guará ganha novo Centro Empresarial

## Paulo Octávio homenageia Senador Pedro Teixeira dando seu nome ao Edifício

Fotos: Brauly

O senador Pedro Teixeira foi homenageado pela Paulo Octávio Investimentos Imobiliários, com a inauguração do Centro Empresarial Pedro Teixeira, no Guará II. Na presença do governador Joaquim Roriz e da vice-governadora Márcia Kubtschek, o deputado Paulo Octávio explicou que o prédio, com muita justiça, recebe o nome do Senador, um dos pioneiros desta cidade e defensor histórico da consolidação da Capital da República no planalto central do Brasil.

Paulo Octávio lembrou que Pedro Teixeira foi redator e repórter do Correio da Manhã. "Na condição de repórter daquele diário, ele veio a Brasília fazer reportagens sobre a inauguração da nova capital. Gostou e ficou, passando à condição de jornalista político", salientou o deputado. Ainda segundo Paulo Octávio, também exerceu atividades de advogado em Brasília e depois, por concurso público, passou a ser o titular do Ofício de Registro de Protesto de Títulos de Brasília. "Foi dirigentes de instituições de classe e criou galerias de arte, que constituem sua paixão".

Por toda essa trajetória, Paulo Octávio destacou que Pedro Teixeira merece a homenagem, ainda mais que no Senado, desde 1992, ele tem sido "uma voz voz incansável em favor da Capital da República".

### Arquitetura moderna

O Centro Empresarial Pedro Teixeira, projetado pelos arquitetos Sérgio e Regina Fittipaldi, fica localizado próximo ao Terminal Rodoviário, em frente à Avenida Contorno, entre as QEs 21 e 36.

É um edifício comercial composto de subsolo, térreo e dois pavimentos, além de cobertura e amplo estacionamento para clientes e lojistas. As 27 lojas do térreo possuem banheiro privativo e subsolo, sendo atendidas por uma galeria externa para pedestres. As áreas internas de cada loja variam de 28 a 106 metros quadrados. As 56 salas do primeiro e segundo pavimentos possuem portaria privativa, a partir da galeria existente no térreo. Possuem também banheiro privativo.

A cobertura conta com um salão com copa, sanitário e terraço. Esta área possui 981 metros quadrados e é adequada para escritórios de porte médio e grande. O edifício tem área total construída de 5.022 metros quadrados. As fachadas foram decoradas com painéis executados em cerâmica e marquise de proteção solar. "São características que destacam o empreendimento como único no Guará", destacou o diretor de Coordenação Empresarial da Paulo Octávio, Marcelo Carvalho.



O edifício tem arquitetura moderna



Paulo Octávio recebe o governador Joaquim Roriz



Senador Pedro Teixeira, governador Roriz, ouvem o deputado Paulo Octávio



Paulo Octávio, Roriz, Ana Cristina, senador Valmir Campelo e Marli (esposa do senador Pedro Teixeira) descerram a fita inaugural



O senador Pedro Teixeira, satisfeito com a homenagem



O padre Alceu dá a bênção às novas instalações



Deputado Paulo Octávio e Ana Cristina, senador Pedro Teixeira e Marli

O descerramento da placa



Administrador regional Heleno Carvalho recebe o governador Roriz





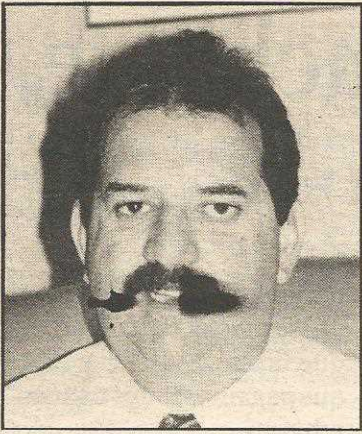

Heleno Carvalho

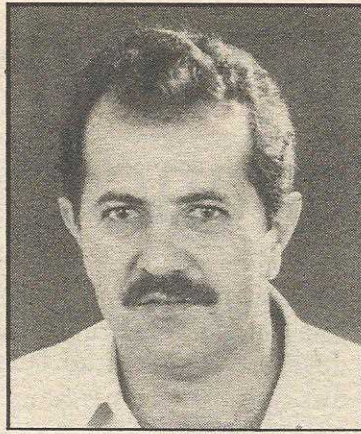

Divino Alves



Cafu

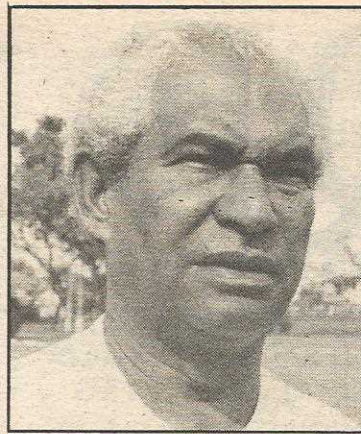

Trajano Jardim



Adolfo Lopes

# Só 7 guararaenses candidatos

Contra os 26 candidatos das últimas eleições, o Guarará terá neste ano apenas 7 candidatos, aumentando as chances da satélite ter um representante na Câmara Legislativa. Divino Alves, Heleno Carvalho, Adolfo Lopes, Professor Cafu, Luisão do Detran, Trajano Jardim e Juarez Fernandes são candidatos certos e com legendas garantidas. A deputado federal deve aparecer Aidée Neves, presidente regional do Partido de Defesa dos Direitos da Mulher. A senador a satélite deve apoiar candidatos de seu interesse ou que tenham negócios aqui.

Não seriam somente estes os candidatos se não aparecesse um complicador para abortar uma boa quantidade de candidaturas ensaiadas na cidade, a maioria sem qualquer condição de conseguir mais de 200 votos, como aconteceu em 89. A nova lei eleitoral e as coligações partidárias reduziram sensivelmente as chances de se conseguir uma legenda.

O Movimento Pró-Guará, criado com o objetivo de defender candidaturas únicas para a satélite está afunilando o processo para escolher o seu ou seus representantes, mas apesar da apresentação de sete candidatos dispostos a submeter seus nomes à pesquisa, apenas Divino Alves, Heleno Carvalho e Juarez Fernandes têm chances de conseguir legenda. Admir Caldas, Manoel Messias, José Neres, Márcia Fernandez e Beto do Buraco emprestaram seus nomes apenas para dar um ar de democracia à escolha.

Divino Alves, ex-administrador regional, diretor da Regional de Ensino do Guarará e secretário geral do PMDB/DF tem assegurada sua legenda, da mesma forma que Heleno Carvalho se o seu padrinho político Valmir Campelo for mesmo candidato a governador. Juarez Fernandes, conhecido como "Cumpadre Juarez", trocou o PP (Partido Progressista) pelo Partido Verde para garantir uma legenda. Juarez entretanto conta com o eleitorado guararaense apenas como reforço, porque seu forte é a periferia, onde chega com seu programa de música sertaneja.

Adolfo Lopes retornou ao PFL depois da candidatura frustrada ao governo do Distrito Federal em 89, e tem chances de conseguir sua legenda, a exemplo de Luisão, presidente do diretório zonal do PL no Guarará. Cafu vai depender da possibilidade de coligação do PT com outros partidos. Se houver a coligação Cafu será um dos cerca de 60 candidatos a distritais que o partido tem para cerca de 10 a 15 vagas. Se o PT marchar sozinho, as vagas aumentam para 24.

## Poucas chances

Outros possíveis candidatos, como Samuel Santana (PPS) e Severino Marques de Oliveira (PSDB) tem remotas chances de decolar, também pela redução das vagas que os seus partidos devem ter nas coligações. Francisco Brandes (PFL) definitivamente não é candidato, a exemplo de Anthero Nobre e

Jonas Alves, que experimentaram o sabor ruim das urnas nas duas últimas eleições.

Aidée Neves, do Partido da Mulher, deve ser a única

candidata a federal a morar no Guarará. Proprietária das Escolas Pedacinho do Céu e CEU, Aidée espera contar muito mais com a força das

mulheres de Brasília do que com o eleitorado guararaense para tentar uma vaga entre a maioria dos homens que compõe a Câmara Federal.

## CPA: o telefone com superpoderes

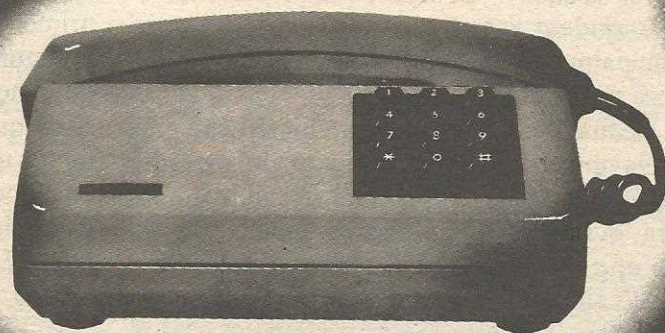

A Telebrasília não pára de investir na modernização das comunicações telefônicas do DF.

Como parte dessa política, 47% de suas centrais incorporam os recursos da tecnologia digital e permitem oferecer ao usuário diversos serviços suplementares, ampliando as funções do telefone tradicional.

Todos os terminais ligados a essas centrais poderão dispor, mediante assinatura, dos Serviços CPA. São verdadeiros superpoderes que contribuem para facilitar, agilizar e descongestionar as comunicações telefônicas na Capital Federal.

É a Telebrasília ligando o futuro a você.

PREFIXOS LIGADOS ÀS CPA: 321, 322, 346, 347, 349, 351, 352, 354, 356, 365, 366, 368, 371, 372, 376, 377 e 381.

### SERVIÇOS:

- Discagem direta
- Linha executiva

- Transferência automática em caso de não responde
- Transferência automática em caso de ocupado

- Transferência temporária
- Chamada em espera
- Conferência
- Consulta

- Consulta/Transferência
- Chamada registrada
- Não perturbe

Solicite os serviços através do 103 / 104





Conheça sua Quadra

# QE 19. Depois da enchente, a bonança

Da desvalorização na época das enchentes, quando toda a parte baixa era alagada, a QE 19 se tornou uma das mais procuradas pra quem busca um lugar sossegado para morar e que represente um investimento com valorização garantida. Com efeito, o nível sócio - econômico pode ser medido pela quantidade de sobrados em construção e o crescimento do seu comércio nos últimos anos.

O que ainda falta à quadra, está sendo reivindicado pela recém-criada Associação de Moradores, nos moldes das prefeituras comunitárias do Plano Piloto e à da QI 02.

Herman Francisco Hernandez conhecido como "Chileno", e Lúcio Antonio Borges Andrade ex-presidente do Rotary Guar4 Claras, querem, com a Associação, transformar a QE 19 numa quadra modelo no Guar4. "Não podemos mais ficar esperando providências somente do governo, porque não há mais recursos para se fazer tudo. É preciso que os próprios moradores se conscientizem disso e ajudem a construir, e, principalmente, conservar o que é público", prega Chileno, ele um dos que mais lutou pela obra que canalizou as águas pluviais das chuvas para evitar as enchentes, na época da Administração Francisco



Brandes.

Herman pretende mobilizar todos os moradores na cruzada de melhoria da QE 19, pregando que "ao melhorar a quadra, estamos melhorando o nosso conforto e valorizando nossos imóveis". Antes de ser acusada de "oportunismo político" por causa da campanha deste ano, a criação da entidade "deve estar acima de todos os interesses que não os que tem objetivo de melhorar nossa qualidade de vida", define Chileno.

### Reuniões

A primeira motivação para o engajamento do morador da quadra é a realização das reuniões na quadra de esportes da praça. "Em breve iremos eleger a diretoria

provisória e cada membro terá uma função para que as atividades não se concentrem numa só pessoa", explica.

Mesmo antes de oficialmente constituída, a Associação já tem um elenco de reivindicação ao governo e metas para execução pelos próprios moradores: a urbanização de toda a quadra; a melhoria do serviço de limpeza e a pintura de todos os muros externos das residências para dar um novo "visual" à quadra, são os primeiros objetivos.

Segundo Lúcio Borges, as lideranças da 19 vão lutar para que os espaços existentes entre as residências e os blocos sejam ocupados, a exemplo do que foi feito na QE 17, ao lado da SAB. "Acho que o quiosque de

sorvetes instalado na praça está em local inadequado e deve ser colocado ao lado dos prédios comerciais", sugere.

### Sistema viário

Bem antes de pensar na Associação, Chileno já se preocupava em melhorar a quadra. Em dezembro do ano passado, ele entregou ao Detran um pedido da comunidade para instalação de semáforos na altura do Consei, na pista central e no acesso à pista externa.

"O Detran nos informou que cada semáforo custa cerca US\$ 60 mil, o que impossibilita a colocação em tantos locais solicitados. Entretanto

perguntei ao técnico se as nossas vidas têm preço, e o que fazem do IPTU e IPVA que pagamos todos os anos", rebate.

A Associação vai sugerir ainda que a grande área verde

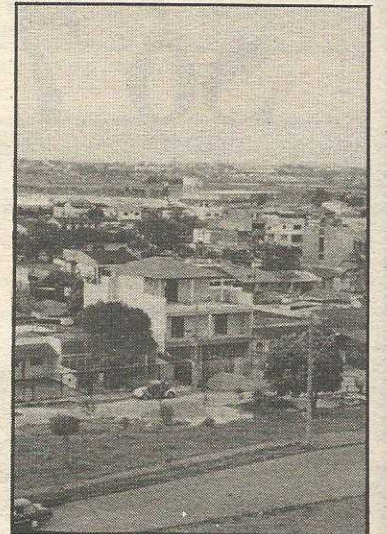

## Ciclo Cross

Comércio e Representações Ltda.  
Bicicletas - Ciclomotores - Material Esportivo  
ASSISTÊNCIA TÉCNICA MONARK E CALOI.

Consertos, pinturas e reformas de bicicletas nacionais e importadas. Peças originais e de última geração.

"MENOR PREÇO, MELHOR ATENDIMENTO"

QE 19 - Bloco B - Loja 22 - Guar4 II

568-6401

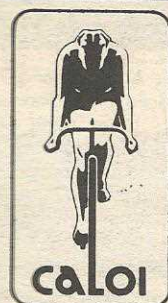

## Peças e material para MOUNTAIN BIKE

# NISHIKI

B I C Y C L E S  
Peças e acessórios Importados SEATTLE U.S.A.

SHIMANO CYCLEPRO ZEPAL HARAYA PYRAMID DISCOVER CAT EYE SAKAE





# QE 19: Depois da enchente a bonança

entre as QEs 19 e 21 sejam utilizados para lazer das duas comunidades. "Defendemos a implantação de quiosques para sorvetes, arborização, enfim todos os instrumentos públicos essenciais par uma boa área de lazer".

## Salão comunitário

O outro líder do movimento, Lúcio Antonio Borges, defende a criação de um salão comunitário, para atividades profissionais, culturais e de lazer para as duas quadras. Lúcio argumenta a favor da Associação, citando o fato de não conhecer praticamente ninguém na quadra antes de defender os interesses dos moradores. "Embora estejamos no início do movimento, já conseguimos a adesão de no mínimo um terço dos moradores", garante.

Hernan acredita na adesão massissa dos moradores da quadra ao movimento, "porque, afinal de constas a quadra é todos nós, e ninguém vai querer vê-la abandonada".

A iniciativa dos dois moradores na criação da Associação dos Moradores da QE 19 entusiasma outros moradores da quadra, como é o caso do sr. João Quirino Góes. "Estou aposentado e gostaria de trabalhar pela quadra, até para ocupar o meu tempo, mas também porque gosto muito daqui",



Moradores reclamam do abandono da praça

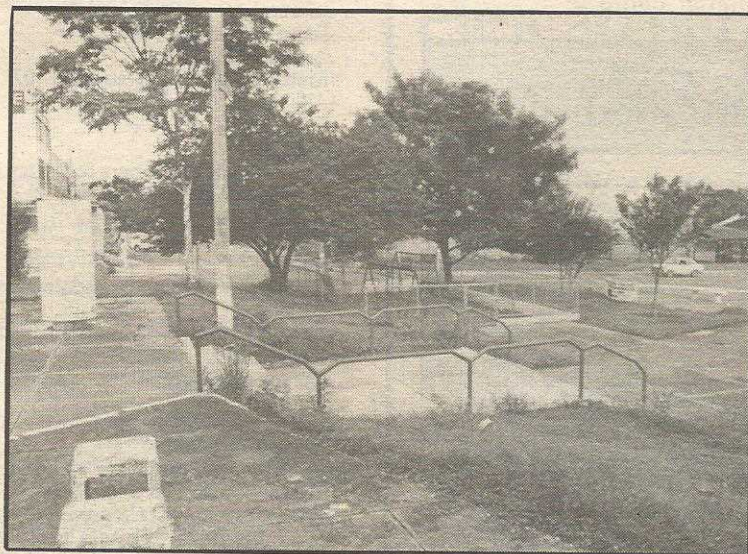

A praça foi uma das reformadas pela Administração Regional, ganhamos equipamentos de lazer.

da mesma forma Lucélia Gomes Ferreira, que aplaude a iniciativa, ressaltando que somente os moradores podem manter os bens públicos construídos pelo governo. "Não adianta o GDF vir aqui e construir se os próprios moradores não

ajudarem a conservar o que foi feito, como está acontecendo com a praça, que está em estado lastimável, embora nova, porque não há manutenção", enfatiza, dizendo-se pronta para participar do mutirão pela quadra.



**BOM SAMARITANO**

"A serviço do próximo"

**REMOÇÃO DE ENFERMOS  
E  
SERVIÇOS FUNERÁRIOS**

**DIA E NOITE (322-1441 - BIP 1877)**

QE 19 - Bloco B - GUARÁ II - 381-7544  
SCS - Ed. MARISTELA, SALA 406 - 224-5006



**ENTREGA**

**A**

**DOMICÍLIO**

**381-6767**

QE 19 - Bloco B - Loja 27  
Guará II - DF

**Escola Maternal  
JARDIM EMÍLIA DO SÍTIO  
SOB NOVA DIREÇÃO**

- Playground
- Piscina
- Recreação
- Iniciação ao Ballet
- Inglês

**MATRÍCULAS  
ABERTAS**

Professores Especializados  
Atendimento Pedagógico

QE 19 - Conj N - Casa 30 - Fone: 381-8049

**RETALHÃO DO  
PARENTE**

Tecidos em geral por quilo e por metro.

Grande sortimento, direto das fábricas ao consumidor, com os melhores preços.

Pagamento Facilitado  
Aguardamos sua visita

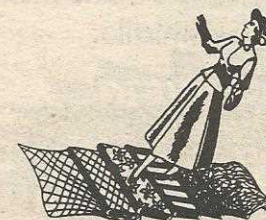

**FONE: 568-2411 FAX: 567-2411**

QE 19 - Bloco B - Lojas 3 a 7 - Guará II

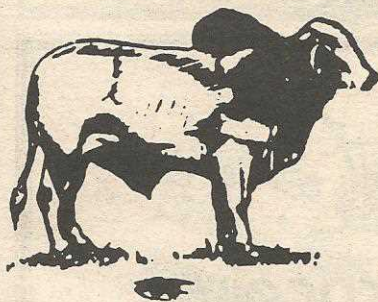

**DISTRIBUIDORA DE CARNES  
CENTROESTE**

**Atacado e Varejo**

**BOVINOS, SUINOS, AVES, CARVÃO**

**PROMOÇÃO DE PEÇAS  
INTEIRAS TODOS OS DIAS**

QE 19 - Bl.oco B - Loja 10  
Guará II - Brasília - DF



(061) 568-1855  
(061) 567-8326



# QE 19: Depois da enchente a bonança

## Moradores reclamam de sujeira na praça e do barulho

Os moradores da quadra reclamam que a praça está suja e os equipamentos colocados pela Administração Regional estão incompletos. "O parquinho precisa ser melhorado, porque quando chove as crianças não podem utilizá-lo por causa do alagamento", reclama Antonio Leite.

"A poluição sonora está insurportável para os moradores do Conjunto "H", porque os cinco bares instalados no comércio local não respeitam o horário de funcionamento e a lei do silêncio, e chegam a

ficar abertos até 5 horas da manhã", denuncia a moradora L.J.M., que preferiu não se indenficar "para não ter problemas depois".

"Nos finais de semana acaba o sossego da quadra por causa dos chamados "cavalos de pau" que os jovens insistem em fazer nos finais de semana", critica J.C.C., que também não quer ser identificado. O morador H.L. reclama da presença constante de viciados na praça, colocando em risco a segurança e atraindo os adoles-

centes que ainda não conhecem drogas.

Mauro Moreira Borges destaca que o administrador regional Heleno Carvalho tem atendido às reivindicações da quadra, "enão fez mais porque falta dinheiro". Inácio Moura, da Sinforte e Loteria Suprema só reclama das pessoas de fora da quadra, "que vem aqui fazer bagunça". Joana Dominguer, do Bazar Jota Bic, diz que mora na 19 há mais de 15 anos e acha que a quadra é um paraíso. "Não tenho nada a reclamar daqui".

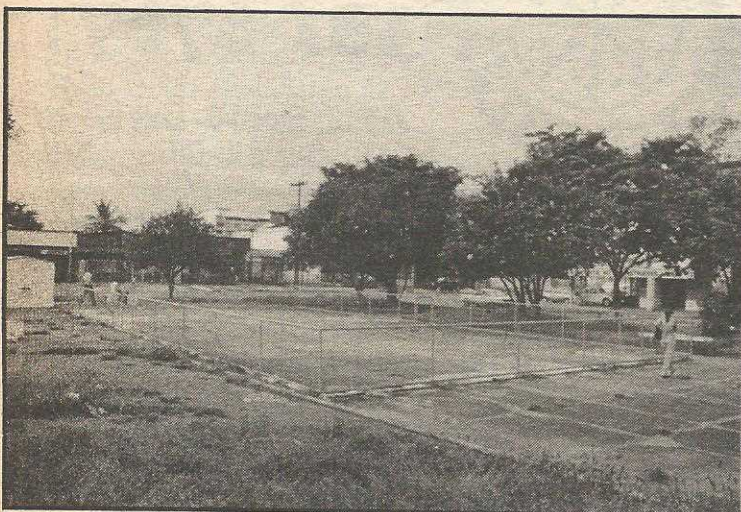

### Garota da Quadra



#### DIERLA COSTA PIRES

14 anos, é a garota destaque da QE 19. Sonha ser manequim com os atributos que tem e muita força de vontade.

## QE 19 em resumo

(Comércio em residência) - 17 estabelecimentos

- Brindes em geral
- Material de construção (representação)
- Serviços de informática - 03
- Material de plastificação
- Consultoria empresarial - 02
- Representação de bebidas e generos alimentícios em geral.
- Compra e venda de roupas e acessórios 02
- Recreação infantil
- Serviços de concertos em couro e artigos correlatos
- Material, jardim de infância e 1º grau
- Prestação de serviços na área de construção em geral
- Representação comercial, material elétrico, limpeza e calçados
- Comércio de cestas para café da manhã
- Representação de bebidas e alimentos em geral

(Comércio local) - 37 estabelecimentos

- Sorveteria
  - Representação de alimentos, bebidas e snooker
  - Compra, venda e manutenção de telecomunicação e informática
  - Bar e lanchonete - 08
  - Armazém - 04
  - Material de limpeza em geral - 02
  - Alfaiataria
  - Confeccões - 02
  - Academia
  - Comércio de artigo para festas em geral
  - Locadora 03
  - Auto escola
  - Lotérica
  - Sacolão
  - Comércio de gêneros alimentícios
  - Bicicletaria
  - Prestação de serviços na área de refrigeração com compra e venda
  - Merceria
  - Cursos de informática
  - Farmacia
  - Lanchonete
  - Varejão de bebidas
- QE 19 - Conjuntos de A "ao conjunto "O"  
 Total de residências 558.  
 Ensino: EQ 17/19= Centro Educacional nº 03  
 Lazer: EQ 19/21 = Quadra de esportes

## RT PLACAS

### PLACAS PARA VEÍCULOS

Credenciado junto ao Detran - DF 009

**Fones: 381-6952 & 568-5274**

QE 19 - Bloco A - Loja 30 - Guará II Brasília - Df

## Bare Restaurante AQUINO

**Refeições Comerciais \* Pratos Variados**  
**Cerveja Gelada \* Bebidas em Geral**  
**Ambiente Acolhedor**

**EMBALAGEM PARA VIAGEM**  
**ATENDEMOS POR TELEFONE**  
**567-1692**

De 2ª a sábado das 8:30 às 22 horas  
 Aos domingos das 8:30 às 15 horas  
**QE 19 - Bloco A - Loja 23 - Guará II**

### VAREJÃO DAS BEBIDAS

## GUARABEBE

Cerveja gelada, Refrigerantes, Bebidas quentes em geral, Carvão e muito mais. entregamos a domicílio.

**TELE CERVEJA**  
**381-6582**  
**CERVEJA GELADA**  
**A DOMICILIO**  
**SEM CUSRO ADICIONAL**

QE 19 - Bloco A - Loja 18 - Guará II

## DROGARIA VIVIANE

**Medicamentos e**  
**Perfumaria**

**HÁ 17 ANOS SERVINDO A**  
**COMUNIDADE DO GUARÁ**

**CONVÊNIO: ASCEB**  
**ASSEFE - FUNDAÇÃO**  
**HOSPITALAR C.R. ALMEIDA**

**568-5223**

QE 19 - Bloco A - Loja 39 - Guará II



**CORTES, ESCOVAS, TINTURAS,**  
**PERMANENTE, REFLEXO, BANHO DE**  
**CREME, ETC...**  
 Profissionais altamente qualificados  
**marque sua hora**  
**567-8815**  
**QE 19 - Bl. A - Loja 3 - Guará II**



□ ESCOLA PÚBLICA

# Matrículas superam expectativas

Mais uma vez a demanda escolar da rede pública de ensino de 1º grau e 2º graus do Guará foi atendida. Segundo o professor Divino Alves dos Santos, diretor da Divisão Regional de Ensino do Guará, da oferta de 21 mil vagas, mais de 19 mil foram preenchidas e tem ainda quase 2 mil vagas. Ele informa ainda que para o ensino fundamental da 1ª série à 8ª série estão matriculados 15 mil e 445 alunos, e para o ensino médio de 2º grau 3 mil e 363 alunos.

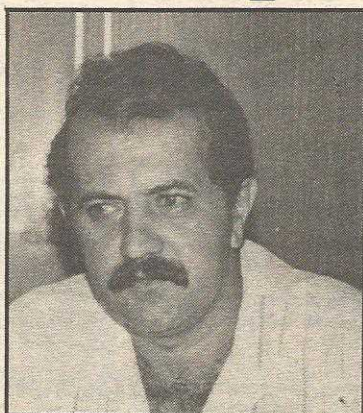

Professor Divino Alves diretor da Regional de Ensino

do ensino público, porque o meu filho, com 20 anos de idade, aluno da rede pública desde o pré escolar, está concluindo o curso de engenharia civil na Unb, depois de ter sido aprovado nos vestibulares para física e química", conta Divino.

Ele esclarece que menciona

este exemplo familiar para demonstrar que o ensino público é eficiente e que associado às frequências do aluno às aulas, à boa vontade dos estudantes e o acompanhamento dos pais ou responsáveis, não há diferenças entre o ensino público e o privado.

## Conselho Escolar abre eleição para escolher seus representantes.

### Suprimentos de Professores

Ele garante que os quase 20 mil alunos da rede oficial de ensino do Guará não vão ter problema com a falta de professores ao longo do ano letivo. "O suprimento de professores foi feito antes do início do ano letivo com a contratação temporária de outros que vão substituir os que se aposentaram ou estão de licença por assiduidade", explica Divino.

O diretor da Divisão Regional de Ensino do Guará, destaca que tanto o sistema de Uve (Unidade de Vizinhaça Escolar) que dá o direito ao aluno matricular-se na escola mais próxima de sua residência, quanto o Uvirt (Unidade de Vizinhaça Residencial de Trabalho) que facilita aos pais ou responsáveis matricularem seus filhos na escola mais próxima do local de trabalho, praticamente acabaram com as filas durante as matrículas. "O mapeamento feito pela Divisão Regional de Ensino que resulta na Uve e Uvirt também vai facilitar a vida dos alunos, pais ou responsáveis durante todo o ano letivo em termos de locomoção", avalia.

Para o professor Divino, o ensino público vem ganhando qualidade e credibilidade junto ao guaranaense a ponto de concorrer em igualdade com a rede de ensino particular. "Sem vaidade mas orgulho profissional, sou testemunha pessoal da qualidade

Criado com o objetivo buscar junto à comunidade subsídios par melhorar a qualidade de ensinopúblico do GDF, começam a ser montados os Conselhos Escolares.

Serão membros do Conselho Escolar professores, servidores das escolas, os pais e alunos. Com um mandato de dois anos, os membros serão escolhidos através do voto secreto em eleição direta a ser realizada por cada escola classe, centro de ensino e centro educacional.

Os professores indicarão o colega candidato a membro; os servidores por sua vez escolhem em votação um colega; os pais escolherão um pai, e os alunos também votarão para eleger o colega que fará parte do colegiado. as eleições serão mar-

casadas pela Secretaria de Educação e acontecerão dentro de 30 dias.

### Candidatos

Em várias escolas tantos servidores quanto professores, pais e alunos se candidataram, porém, só um de cada categoria será eleito. No dia da eleição os professores todos terão mais de uma opção de escolha.

O Conselho Escolar não poderá levantar recursos como as APMs (Associação de Pais e Mestres). Comenta-se que a criação do Conselho Escolar, sem fins lucrativos, é uma resposta da professora Eurides Brito às APMs que insistem em cobrar a taxa de contribuição de todos os alunos.

### Campanha busca 264 alunos em casa



A campanha "A Escola bate à sua porta", promovida pela Secretaria de Educação com o objetivo de buscar os alunos que por um motivo ou outro não se matricularam no tempo hábil, realizado no Guará nos dias 19 e 20 por um grupo de mais de 250 voluntários conseguiu localizar 264 alunos que a partir de agora valem à escola.

Segundo o professor Divino Alves, entre o CBA e 8ª série fora detectados 112 alunos. Do pré-escolar 17, para o 2º grau 7 alunos; para o ensino especial 5 estudantes e para o supletivo 123 alunos.

Foram visitadas mais de 15 mil residências entre pais, alunos e servidores da Regional de Ensino do Guará distribuídos entre 21 postos.

**Quer vender? Anuncie. ligue 381-4181**

**Negocio seu imóvel com segurança. Fale com profissionais certos**

Creci 3888

**JANUÁRIO IMÓVEIS**

Fones:  
568-4585 e  
568-4232

Ed. Consei 1º andar





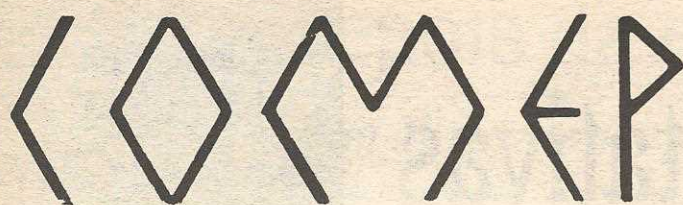

# COMPLEXO MÉDICO ODONTOLÓGICO E PSICOLÓGICO DO GUARÁ

## EXAMES PARA CARTEIRA DE MOTORISTA (Clínica licenciada pelo Detran)

CRP 01.20130-6/DF

### Atende-se convênios

CRM 646/DF

#### MÉDICOS

.Ginecologia

.Clínica Geral

.Pediatria

#### PSICOLOGIA

.Psicotécnico-

.Psicoterapia

.Recuperação  
psicopedagógica.Orientação  
vocacional

#### ODONTOLOGIA

.Aplicação de  
Fluor

.Endodontia

.Ortodontia

QE 05 - Área Especial D - Lote 02 - Guará I - Telefone: 568-0053



# CLINICA LETTIERI

Responsabilidade técnica:

Dra. Denise Lettieri Costa - CRP/01/0170

Dra. Floribelle Castilho C. de Vilela - CRM-DF/4436

### ESPECIALIDADES:

• Psicologia • Clínica Médica • Psiquiatria • Cardiologia • Pediatria • Ginecologia

**EXAMES PARA RENOVAÇÃO DE  
CARTEIRA DE MOTORISTA**

\*Psicoterapia \*Psicomotricidade

\*Ludoterapia \*Psicodiagnóstico

\*Orientação vocacional

\*Doenças Infecciosas  
e parasitárias

Utilize seu convênio

Matriz: SCR/Sul Q.510 Bl."B "no. 27 - Salas 201 a 206 - Fones: 242.6681/242.6385/244.6849

Filial: SHK Sul Q.716 conj. "L "Bloco I Cons. L.309-ala Leste e Bl.02 Cons.W.421 e W.422 - ala Oeste

Fone: 245.7076



**NO**  
**GUARÁ**  
**OU NA ASA SUL**

**A MELHOR REVELAÇÃO**  
**COM**  
**PROMOÇÃO**

**1 FILME**  
**GRÁTIS**

**AQUI**

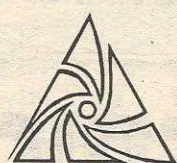
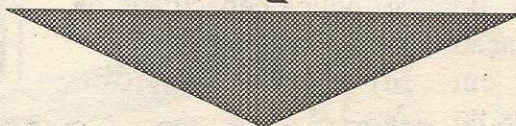

**FLASH**  
PHOTO CENTER

**QUALIDADE**  
**TOTAL**

**A SUA REVELAÇÃO RAPIDINHA**

**GUARÁ II**

Ed. CONSEI Lj. 01

**568 5939**

**ASA SUL**

CLS 310 Bl. B Lj. 16

**242 7283**

QUANTIDADE MÍNIMA : 10 CÓPIAS



# Caminho aberto à reeducação

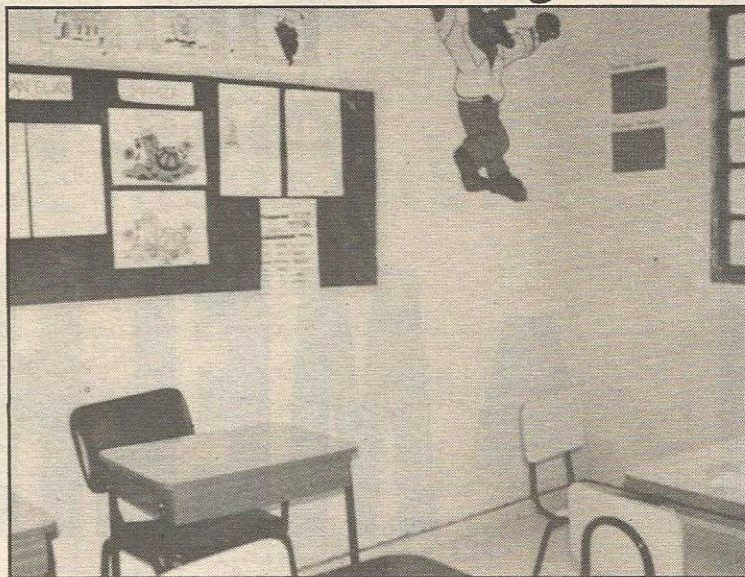

O Centro de Estimulação Psicopedagógica oferece à comunidade do Guaré e Asa Norte, salas especializadas para atender crianças com dificuldades de aprendizagem em fase de Alfabetização, que já tenham experimentado fracasso escolar ou que demostrem inadaptação aos métodos convencionais.

A tarefa da reeducação não é acessível a todos os educadores, exige técnica e sensibilidade para encontrar as etapas ou fases queimadas no processo de alfabetização. É o complementar do processo cognitivo paralelo ao de aprendizagem. Faz-se necessário uma comunhão de esforços e apoio de vários profissio-

nais no suporte ea esse trabalho. A escola sozinha não pode abraçar todos os papéis, a sua principal função é educar prevenindo os distúrbios e orientando a família quanto a estratégias e caminhos que possam aliviar a tensão da família, bem como indicar serviços especializados que atendam a essas dificuldades.

A psicopedagogia muito contribui no tratamento desses distúrbios aliada a técnica pedagógica e o apoio terapêutico. E com essa visão multidisciplinar que o CERP - Centro de Estimulação e Reeducação Psicopedagógica, em parceria com as escolas, no seu papel de clínica especializada trata a criança e

orienta os profissionais e a família quanto ao desempenho dos seus papéis, reconhecendo a escola enquanto intuição geradora de saber.

### Perfil das salas e reeducação

Crianças com dificuldade de aprendizagem, nível normal de inteligência apresentando as seguintes queixas:

- a) baixo nível de percepção:
- b) imaturidade cognitiva:
- c) pouca capacidade de atenção e concentração:
- d) sucessivas reprovações:
- e) distúrbios neurológicos:

- f) inadaptação escolar:
- g) dificuldades psicomotoras:
- h) distúrbio de atenção (DCM)

Para as crianças que estão iniciando a alfabetização é necessário um diagnóstico e observações desde a pré escola para definir seu programa de atendimento.

### Faixa Etária

De 7 a 12 anos, no horário de 7:45 às 11:45 e das 14:00 às 18:00 horas de segunda a sexta-feira.

Além das salas de reeducação, o CERP oferece cursos de atualização para profissionais da área de educação e atendimento terapêutico e fonoaudiológico a crianças e adolescentes.

## Informações e Contatos



QE 44, Conjunto E, Casa 5, Guará II, telefone: 381-7277  
SCLN 711, Bloco E, Entrada 61, telefone: 274-5618



# ESCOLA TIA AMÉRICA

## Maternal e Jardim de Infância

QE 44 - Conjunto E - Casa 5 Guará II - DF

Fone: 381-7277

**MATRÍCULAS  
ABERTAS**



# Telebrasilá amplia o sistema Celular

Com o objetivo de ampliar o Sistema de telefone Móvel Celular do distrito Federal, a Telebrasilá deu início ao programa de ampliação para 94 que, numa primeira etapa, elevará em 25 % a capacidade do serviço. Já no segundo semestre, está prevista a duplicação da capacidade do sistema hoje existente.

Os serviços da primeira fase, destaca o presidente da Telebrasilá, Hassan Gebrim, tiveram início na última semana de fevereiro e deve se estender até o final de março, envolvendo tarefas a serem executadas em todas as Estações Rádio Base do DF e do interior,

que prestam serviço de Telefonia Rural Avançada, através do Ruralvan.

Segundo Hassan, os trabalhos estão sendo realizados por equipes de técnicos altamente especializadas, obedecendo a elevados padrões de segurança, havendo no entanto, a possibilidade de pequenas falhas no encaminhamento de chamadas realizadas, no horários de baixo tráfego, selecionados para a execução de tarefas de maior complexidade.

O Programa de Pavimentação Asfáltica do Governo do Distrito Federal está asfaltando 3.000.000 de metros quadrados de vias, beneficiando mais de 500.000 pessoas e gerando mais de 6.500 empregos. Com 2.500.000 metros quadrados concluídos e 500.000 a serem implantados nos próximos 2 meses o GDF leva qualidade de vida na sua forma mais concreta para as mais diferentes localidades como Ceilândia, Gama, Vila Areal, Brazlândia, Sobradinho II, Vila Buritis, Núcleo Bandeirante e Riacho Fundo.

**QUALIDADE  
DE VIDA  
NA SUA  
FORMA MAIS  
CONCRETA.**

SECRETARIA  
DE  
OBRAS

VOGÉ FAZ ACONTECER

**GDF**

# Detran intensifica combate a piratas

O Detran vai continuar este ano o combate aos meios clandestinos de transporte coletivo. Quem assegura é o tenente-coronel César Odísio, gerente de policiamento e fiscalização de trânsito do órgão. Ele adverte condutores e usuários de Kombis, ônibus e outros veículos "piratas" para os riscos que correm se forem flagrados pelo Detran ou pela Polícia Militar. César Odísio admite a realização de semanas intensivas de guerra aos "piratas" caso seja detectado o crescimento desse tipo de atividade.

"Fazer transporte remunerado sem a devida autorização constitui infração ao Código Nacional de Trânsito e, portanto, está sujeito às penalidades nele contidas", alerta o tenente-coronel César Odísio. Nas operações de rotina do Detran, o motorista que for pego conduzindo veículos não credenciados a transportar passageiros estará sujeito, inicialmente, à apreensão da carteira de habilitação por seis meses, além de multas. Em caso de reincidências terá seus direitos suspensos por um ano e nova aplicação de multas aos proprietários dos veículos.

Os usuários correm, segundo César Odísio, risco de vida ao optarem por meios clandestinos de transporte já que a maioria não oferece condições ideais de segurança e trafegabilidade. "Esses veículos não passam por vistorias e, em caso de acidentes, os passageiros não têm a quem recorrer, uma vez que os "piratas" não dispõem de qualquer seguro que os ampare", adverte o gerente de policiamento e fiscalização. ele lembrou, ainda, que os passageiros podem ficar no meio da rua, pois os usuários são obrigados a descer do veículo onde ele for apreendido.

Longe de ser uma arbitrariedade do Detran essa é uma forma encontrada para penalizar quem incentiva a proliferação dos meios ilegais de transporte. "Se não houver passageiros, não haverá veículos clandestinos", acredita o tenente-coronel César Odísio, lembrando que alguns motoristas "piratas" continuam dirigindo mesmo com a suas carteiras apreendidas. quem for flagrado nessa situação, terá a CNH cassada.

# STILU'S

**NATAÇÃO**

PISCINAS COBERTAS E AQUECIDAS  
NATAÇÃO E HIDROGINÁSTICA

Aulas para crianças  
e adultos  
De 3ª a 6ª

pela manhã, tarde e noite

**567-2467**

QI 20 - Lote C - Área especial - Guará I - DF  
(Atrás de Truc's)

**MATRÍCULAS  
ABERTAS**



## Quer ser ator da Via Sacra?

Cumprindo o mesmo trajeto dos anos anteriores - saída da Igreja Divino Espírito Santo, passando pela Via Central do Guará e chegando na Igreja Maria Imaculada (QE 17) -, a Via Sacra deste ano pretende mobilizar mais figurantes e atrair mais público ainda. A coordenação está aceitando inscrições de quem queira participar como figurante, principalmente homens - falar com Ricardo Taffner, fone 568.7749.

A Via Sacra, promovida por pastorais da Igreja Divino Espírito Santo (EQ 32/34), está na 13ª e é considerada a segunda em Brasília, abaixo apenas da Via Sacra de Planaltina. O grupo que compõe os papéis principais estão ensaiando desde fevereiro.



Flagrantes da encenação do ano passado.



**A partir de 2ª. feira, dia de 28 de março/94**

## O CARTORIO DO 4º OFÍCIO DE REGISTRO DE IMÓVEIS

**Passa a funcionar no Centro Empresarial Senador Pedro Teixeira.**

**QI 33 - BI "A" - Guará II**

**Funcionamento de 9 às 17 horas**

**Fones: 381-6061, 381-6062**

e

**381-6063**

## Hospital do Guará disciplina o atendimento a idoso

Por causa da grande demanda na Unidade de Geriatria, a direção do Hospital Regional do Guará (HRGu), estabeleceu alguns critérios para o atendimento do idoso, para evitar filas e superlotação.

A ordem de prioridade para o atendimento do idoso passa a ser: 1) ter idade de 60 anos ou mais; 2) residir no Guará; 3) ter prontuário em Centro de Saúde do Guará; 4) ser encaminhado por um clínico de um centro de saúde do Guará; 5) ter consulta marcada com cartão e; 6) estar necessitando de tratamento ambulatorial - os casos de emergência continuarão a ser atendidos na Unidade de Pronto Socorro.

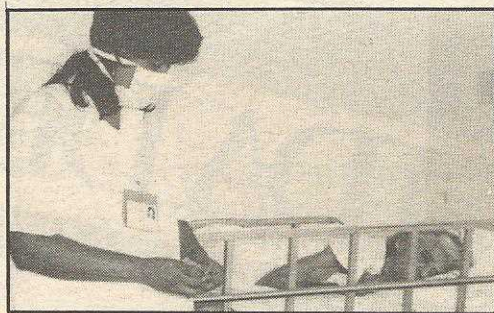

## SERVIÇO

### IGREJAS CATÓLICAS

**Paóquia Divino Espírito Santo**

EQ 32/34 - Guará II  
Pároco: Padre Guido Motinelli

Missas: 3ª a 6ª feiras - 7 e 18h

Sábados: 7 e 17hs  
Domingos - 7,9,18 e 19:30horas

**Paróquia São Paulo Apóstolo**

QE 07 - Guará I  
Pároco: Padre Aleixo Susin

Missas: 3ª a 6ª feiras: 7 e 18horas

Sábados: 7 e 17 horas  
Domingos: 7,8,17,18 e 20horas

**Igreja Maria Imaculada**

EQ 15/17 - Guará II  
Fone: 568-9888

Pároco: Padre Jorge Lira Andrade

Missas: 2ª a 6ª feiras 19 horas

Sábado: 7 e 19 horas  
Domingo: 8,10,18 e 20 horas

**Capela São José**

Conjunto Lúcio Costa - Guará I

Pároco: Padre Aleixo Susin  
Missas: Domingos: 7h30

## BRASTELF Refrigeração

SERVIÇOS ESPECIALIZADOS EM:  
LAVADORA DE ROUPAS E DE LOUÇAS

(BRASTEMP - LAVINHA - WESTINGHOUSE)

TANQUINHO DE TODAS AS MARCAS, GELADEIRAS DOMÉSTICAS E COMERCIAIS, AR-CONDICIONADO, FORNOS DE MICRO ONDAS E FOGÕES EM GERAL  
ATENDIMENTO A DOMICÍLIO EM QUALQUER ÁREA DO DF

**2 VEZES S/ JUROS**

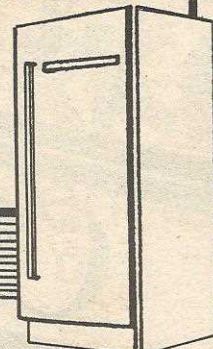
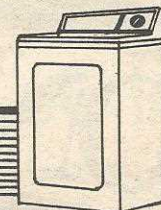
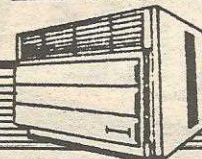

NÃO COBRAMOS VISITAS

Procure-nos:

**567 61 84**

Q. 40 - Conj. J - Lt. 01 - St. de Oficinas - Guará II



# SERVIÇO

## SEICHO-NO-IE

**Reuniões**  
Escola classe (QE 07 - Guará I)  
19h30 - Quintas-feiras  
Fone: 568-4863  
Escola Brincando (QI 20)  
Quartas Feiras - 19h30  
Fone: 567-1474  
CDS (EQ 15/26 - Guará II)  
Sábados - 19h00  
Centro Ensino 05 (EQ 32/34)  
Terças-feiras - 19h30

## BANCOS

**Caixa Econômica Federal**  
Gerente: Joselita Bicalho Felix  
QE 07 - Bl. A - Guará I  
Fones: 567-6455/567-2266  
**Caixa Econômica Federal**  
Gerente de negócios: Rúbio Botelho de Carvalho  
**BRB - Guará II**  
Gerente: Rildo Ramalho Pinto  
Area especial 04 - Lt. A - Ljs 1/3 - Guará II. Fones: 567-6833/567-6439  
**Banco do Brasil - Guará II**  
Gerente: Rogério Lima.  
QE 34 - Conj I - Loja 26/30  
Fones: 568-9131/561-0491  
**Banco do Brasil - Guará I**  
Gerente: Luis Djalma Rodrigues  
QE 07 - Galeria do Cine Karim.  
Fone: 568-6677

**Cartório Eleitoral 9ª Zona**  
Francisco de Souza Fontenele  
QE 15 - Bl. A - Loja 10 - Guará II  
Fone: 567-4067  
**Cartório do 1º Ofício de Notas**  
Chefe: Emival Araujo  
QI 11 Bl B Loja 23 - Guará I  
fone: 567-0799

## LOJAS MAÇONICAS

**GRANDE LOJA**  
**Loja Ação e silêncio n° 20**  
Venerável: Mozart Gouveia Belo  
End. AE G, lote 8 - Guará II  
Fone: 226-9966 (trab)  
Reuniões: segundas, 20h00  
**Duque de Caxias**  
Venerável: Jair Soares de Oliveira  
End. AE G, lote 8 - Guará II  
Fone: 274-6420 (trab)  
Reuniões: terças, 20h30  
**Loja Multirão n°11**  
Venerável: Ivan Alves de Carvalho  
End. AE 20 lote 5 - Guará I  
Fone: 234-3070 (trab)  
Reuniões: sextas, 20h00  
**Loja Cavaleiros da Ordem do Templo**  
Venerável: Paulo Campos Silveira  
End: AE "G", Lote 8 - Guará II  
Fone: 223-3102 (tab)  
Reuniões: quintas, 20h00  
**Loja Demerval Cordeiro**  
Venerável: Geraldo Luis de França  
End: QE 44  
Fone: 242-1243 (trab)  
Reuniões: quintas, 20h00  
**Lojas Jacques Molay n° 17**  
Venerável: Marcus Albuquerque  
Fone: 225-76449 (com)  
**GRANDE ORIENTE**  
**Loja Filhos de Salomão**  
Venerável: Dgian P. Oliveira  
End: AE 06 Lote 5 - Guará I  
Fone: 365-1400 (trab)  
Reuniões: quartas, 20h00  
**Loja Obreiros da Arte Real**  
Venerável: Eduardo  
End. QE 20 AE 05 - Guará I  
Fone: 568-5180  
Reuniões: segundas, 20h00  
Grande Oriente

# FUTEBOL AMADOR

AGRÍCIO BRAGA



Depois de um longo período de ausência, motivado pela paralização das atividades esportivas na cidade, estamos de volta com nossa coluna sobre o futebol amador do Guará. E nesta volta, vamos a fórmula de disputa para o Campeonato da Lifag (Liga de Futebol Amador do Guará) para o ano de 1994.

Com início previsto para o dia 9 de abril, o Campeonato promete ser um dos mais equilibrados dos últimos anos. Apesar da ausência do Candangos, um dos clubes mais tradicionais do Guará e que pediu licença, as demais equipes estão se reforçando, o que faz prever um bom campeonato.

Como novidade para 94, os clubes, em assembleia, resolveram extinguir a 2ª Divisão, o que resultou no agrupamento das 16 equipes em apenas uma Divisão, chamada de Especial. Para o Campeonato, as 16 equipes foram divididas em dois grupos de 8 equipes: no A ficaram Neon, Comercial, Caesb, Jardim, Vaticano, Democrata, Estrelado e Nosso. No B, Universitário, Maringá, Planalto, Asser, Esparta, Furacão, Tradição e RB.

As equipes jogarão entre si, classificando para a 2ª fase as 4 equipes melhor colocadas de cada grupo.

Nesta fase, serão dois grupos de 4 equipes, que jogarão entre si, classificando-se para as finais duas primeiras colocadas de cada grupo. Como outra novidade, a vitória valerá 3 pontos, o empate com gols valerá 2 pontos, o empate sem 1 ponto e a derrota zero ponto.

Na próxima edição faremos uma análise das possibilidades de cada equipe.

## Curtas e grossas

\*Lamentável o desentendimento do presidente da Lifag, Pavão, com o presidente do Candangos, Adão Carvalho, o que resultou no pedido de afastamento do clube. Sem o Candangos, o campeonato perde um pouco do seu brilho.

\*\* Os clubes continuam aguardando uma posição do administrador regional Heleno Carvalho sobre o prometido de futebol e o terreno para a sede social da Lifag.

\*\*\* Absurda a taxa de arbitragem cobrada pela Federação Brasileira de Futebol para que seus árbitros trabalhem no campeonato amador.

\*\*\*\* Cláudio, do Universitários, anda falando muito. Seu time é forte mas não é imbatível.

Até à próxima, com a proteção do Senhor do Bonfim.

# SERVIÇO

## CLUBES E SERVIÇOS

**Rotary Club do Guará**  
Pres: José Neres Oliveira  
QE 04 conj H, casa 35 - Guará I  
Fone: 568-8286  
Reuniões: terças, 20h30,  
Salão do Cave  
**Rotary Club Guará-Aguas Claras**  
Pres: Fernando Gomes  
Guará II  
Fone: 568-6238  
Reuniões: quintas, 20h30 -  
Salão do Cave  
**Lions Club do Guará**  
Pres: Raimundo Carlos  
Andrade  
QI 05 BL. O Apt° 202 -  
Guará I  
Fone: 568-2902  
Reuniões: segundas, 20h30 -  
salão do Cave  
**Casa da Amizade do Guará**  
Presidente Dayse Oliveira  
QE 04 conj. H, casa 35 -  
Guará I  
Fone: 568-8556  
Reuniões terças, 20h30 - Salão  
do Cave  
**Casa da Amizade Guará  
Águas Claras**  
Pres. Bernadete Araújo  
Magalhães  
QI. 09 Bl H, apt° 301  
Fone: 567-8408

# ACADEMIA JÚLIO CARVALHAES



## MUSCULAÇÃO & FISICULTURISMO

*Trelnamento personalizado,  
avaliação completa.*

*Musculação estética, terapêutica,  
preventiva e especial para mulheres,  
crianças e idosos.*

*Trelnamento para redução do percentual  
de gordura e aumento do peso corporal.*

*Professor formado e especializado.*

**QE 34 - Bloco B - Loja 27 - Guará II - DF  
568-8844**

# ACADEMIA KYOHAN



- KARATÊ
- TAEKWON-DÔ
- JAZZ DANCE
- KUN-FU
- CAPOEIRA
- GINÁSTICA (LOCALIZADA & AERÓBICA)

**Professores  
Especializados**

**MANHÃ - TARDE - NOITE**

**É SÓ ESCOLHER: DOIS ENDEREÇOS**

**QE 34 BL. B Cobertura - Guará II - Fone: 567-6284**

**QI 12 BL B Ent. 23 - Guará I - Fone: 381-7946**



# A BELEZA NO GUARÁ

## mon cherry CABELEIREIROS

Cerque-se de facilidades que o Mon Cherry Cabeleireiros coloca ao seu alcance para a manutenção de sua beleza e do seu bem estar.

Marcando sua hora pelos fones

568-8604 - 568-9314

**e mais o sensacional Dia da Noiva, Aniversário e Bodas. Total acompanhamento o dia todo, que é muito especial.**

**ACEITAMOS CARTÕES DE CRÉDITO**

QE 34 Bl.A loja 22 - Guará II



## CHIQUINHO'S

## CABELEIREIROS



EQUIPE ESPECIALIZADA EM CORTES ATUAIS. MASCULINOS E FEMININOS.

17 ANOS DE TRADIÇÃO

Agora com perfumaria e produtos de beleza

Aceitamos Cheques Pré-datados

Atendemos das 8:00 às 20:00 horas  
QE 30 - Bloco A - Loja 30 - Tel: 568-6840

## DIVA Cabeleireira

Corte, Escova, Permanente, Alizamento, Descoloração, Tintura, Reflexo, Banho de Brilho, Massagem, Manicure, Pedicure

QE 34 Bloco B sala 202

567.2848

## Mário's Cabeleireiros e Cosméticos



MÃOS INTELIGENTES

QI 07 - Bloco B - fone: 381-4536  
QI 12 Bloco A Sala 102 - 568-6700

*Os locais onde você se produz e fica deslumbrante e maravilhosa*

## CARLU's Cabeleireiros

"Um salão de beleza real"

Cortes, Pedicure, Manicure, Reflexo, Alisamento, Hidratação, Maquiagem e Limpeza de pele.

Atendemos com hora marcada

568-4855

QE 26 Bloco A loja 35 - Guará II

## Rã Cabeleireiro

Especialista em PERMANENTE AFRO  
Todo tratamento de beleza

\*CORTES \*ESCOVA \*ALIZAMENTO \*TINTURA  
\*DESCOLORAÇÃO \*PERMANENTE  
\*BANHO DE ÓLEO \*MASSAGEM  
\*MANICURE E PEDICURE

QE 44 Conj.M casa 5 - Guará II  
(em frente a Panificadora Bom Tempo)

381.5244

## WELTON CABELEIREIRO SALÃO UNISSEX

Corte-Escova-Tintura  
Reflexo-Alisamento  
Permanente-Hidratação  
Manicure-Pedicure

QE 07-GALERIA KAIRIM  
LOJA 10 - GUARÁ II

Fone: 567.8100

## BIBA'S

CABELEIREIROS UNISSEX

\*Corte\*Escova\*Reflexo\*Permanente\*  
TRATAMENTO EM GERAL

Lourd e Zezinho

//// ATENDIMENTO COM HORA ////

//// MARCADA ////

568-6436

QE 28 - Conj. P - Casa 48 Guará II



# SOCIAIS

FATIMA SOUZA



## Abertas as inscrições para o IV Baile das Debutantes do Guará

Já estão abertas as inscrições para o Baile das Debutantes do Guará promovido pelo Rotary Club do Guará e Casa da Amizade do Guará, como o apoio da Administração Regional. Este ano a coordenação está a cargo do casal Natal Batista de Farias e Nildete.

Pela seriedade com que o casal conduz suas vidas de rotariano e na Casa da Amizade, com certeza teremos o mais brilhante baile de debutantes de Brasília.

As inscrições podem ser feitas na Panificadora Natal, QE 23, fones 567.8096, 381.5907 e 381.4247 ( Natal ou Nildete), Na Pneus Borges (José Neres), 568.8286, ou Dayse-381.3355



Sônia Lima (Lajes Plan) esbanjando competência e elegância pela satélite.

MARTA EDMÉIA



Surpreendida pelos muitos amigos da Regional de Ensino, Marta Edméia Alvares Costa recebeu uma emocionante homenagem pelo seu aniversário.

**L**upércio foi presenteado por seus pais Giordano Garcia Leão e Leninha, com uma festa muito original e que agradou todos os presentes. Uma tarde no Parque foi o tema escolhido, e além de brincar em todos os brinquedos da Nicolândia, teve parabéns, bolos, doces e tudo o mais que criança gosta

### Tá demorando...

- O casamento de José Orlando e Marli Montel.
- A definição de certos políticos
- A inauguração da casa de João Maciel e Beth
- As festas onde se reúne a nata guaraense na Casado Administrador

Quem anda sumido, por excesso de trabalho, das festas guaraenses é o empresário Luis Vicente Araújo (Grupo Flança)

### Tin Tin

Para os aniversariantes de março: Anderson Noronha, Merenice Coelho, Dozinete Santos, Guilherme Fernandes, Mitzi Pereira, Ênio Tavares de Almeida, Neife Alcântara e Regina (casamento), Márcio Lobo e Conceição (casamento), Carla Cunha, Natália Rodrigues, Maria José Santan, Laís Costa, Luis Henrique Farias, Manada Santana, Eduardo Quixabeira e Bruno Sérgio



O competente fotógrafo Odimauro Cristino se preparando para abrir mais uma loja Laborcolor, no Centro Comercial Pedro Teixeira, com revelação instantânea.

Aidée Neves se preparando para o lançamento de sua candidatura a deputada federal pelo Partido da Mulher, com chances de ser a representante do Guará no Congresso.



Alaide Cunha trocou de idade, comemorada intimamente com o marido José Félix Cunha

Estivemos no jantar em homenagem ao aniversariante Wigberto Tartuce, que foi também o lançamento de sua candidatura a deputado federal em dobradinha com o jovem Humberto Roriz a distrital. A noite teve um show de música sertanejo e jantar para os convidados.

## DIGITOK

No Guará, bem perto de você, oferecemos o melhor curso de datilografia em máquinas manual e elétrica. Preparatório para concursos



## CHEGUE E TOQUE

Curso de teclado, baixo, bateria, violão, cavaquinho e guitarra. 9 anos fomando novos talentos.

QI 04 - Bloco B - Sala 219/220 - Altos do Bradesco - Guará I



567-7840

## ACADEMIA JÚLIO CARVALHES



MUSCULAÇÃO & FISICULTURA

TREINAMENTO PERSONALIZADO, AVALIAÇÃO COMPLETA. MUSCULAÇÃO ESTÉTICA, TERAPÊUTA, PREVENTIVA E ESPECIAL PARA MULHERES, CRIANÇAS E IDOSOS, TREINAMENTO PARA REDUÇÃO DO PERCENTUAL DE GORDURA E AUMENTO DO PESO CORPORAL. PROFESSOR FORMADO E ESPECIALIZADO.

QE 34 - Bloco B - Loja 27 - Guará II - DF





# ACADEMIA CORPO ARTE

## Os cuidados com os limites do Corpo

Exercícios inadequados ou feitos de forma incorreta podem trazer conseqüências irreversíveis ao corpo. Músculos fortes e corpo atlético não significam necessariamente saúde perfeita. O alerta é da professora Solange de Cássia Elias Passos, da Academia Corpo Arte, uma especialista e estudiosa da educação física e suas influências no organismo humano. Por isso, a preocupação com os limites e saúde do corpo de cada praticante de qualquer modalidade física é a base da Corpo Arte, uma academia voltada para formação integral da pessoa.

"Para nós, é importante que o praticante da atividade tenha conhecimento do que está fazendo com seu corpo, e que esteja convicto do que quer e pode fazer", completa Renata Elias, professora de ginástica e jazz da Corpo Arte, para quem "o retorno financeiro de uma academia deve ser consequência, não objetivo, para que se possa realizar um trabalho mais profissional".

Essa preocupação com a parte científica tem seus resultados comprovados no crescimento da

Academia, hoje a maior em espaço físico do Guará, quase 600 metros quadrados de instalações, a que dispõe de mais equipamentos para todas as atividades que oferece, e a mais procurada pelo público do Guará. Mesmo com toda essa estrutura, a Corpo Arte não para de investir. "A nossa academia possui bicicletas computadorizadas (todas da marca Moviment 2.000c), os nossos equipamentos de musculação os mais completos do mercado, e acabamos de implantar a informática como apoio para todas as atividades", explica William Passos Jr. diretor Administrativo e Financeiro. Os computadores fazem o histórico dos alunos, controlam o limite de alunos por turma, a média etária das turmas, percentual de mulheres e homens, "enfim, temos o que as melhores academias do País têm hoje", afirma.

### Todos os equipamentos e acessórios necessários

Esteiras computadorizadas, simulador de escada computadorizado, steps, tornozeleiras,

colchonetes, e todos os equipamentos necessários para trabalhar a saúde do corpo, formam o acervo da Corpo Arte, que ocupa quatro pavimentos na esquina do Bloco A da QE 26. "um exemplo simples do nosso cuidado, que muitos praticantes não percebem: os colchonetes emborrachados são



feitos com espuma na plegada ideal, pelo melhor fabricante do Brasil. Detalhes como esses fazem a nossa diferença, explica William.

Aproxima novidade anunciada pelo Diretor da Corpo Arte é avaliação física através de computador. Ele faz questão de lembrar também o investimento fei-

to em 93, "o ano da Academia", com a reforma total de todas as instalações e com a duplicação do espaço físico.

### Conscientização profissional

"A preocupação básica da Corpo Arte foi sempre a qualidade do trabalho. Estamos procurando conscientizar os praticantes de que nem sempre o que ele quer é o ideal para o seu corpo, o que infelizmente não acontece com a maior parte das academias que normalmente aceita o que o praticante determina", assegura Solange Passos, que tem curso de Graduação em Educação Física pela Universidade Federal de Minas Gerais, Curso de Especialização em Ciência do Esporte pela Universidade Federal de Goiás, Mestrado pela Universidade de São Paulo e foi durante 25 anos, formadora de professores de Educação Física na UnB.

A escolha dos profissionais que trabalham na Corpo Arte foi sempre rigorosa. "Para nós, é importante que esse profissional tenha uma fundamentação científica que embasa a prática. Ele precisa saber o que está fazendo e os resultados no corpo da pessoa. Por isso, é fundamental que ele tenha conhecimentos de anatomia e fisiologia humana, cinesiologia e biomecânica (estudam os fundamentos e a aplicação da física ao movimento humano)", explica Solange, enfatizando a necessidade do suporte teórico e de profissionais capacitados para todas as modalidades. Ela lem-

bra que é necessário também o conhecimento da parte afetiva (das emoções), cognitiva (desenvolvimento intelectual) e motora, "para que o profissional sinta o que está passando com a pessoa e identifique se o exercício está proporcionando retorno positivo para a saúde do praticante".



Solange Passos



William Passos Jr.



Renata Elias

### Atividades e horários

**MUSCULAÇÃO E CONDICIONAMENTO FÍSICO:** 7 às 12 e das 14 às 21 horas  
**GINÁSTICA AERÓBICA E LOCALIZADA:** 7 às 8, 8 às 9, 17 às 18 e 19 às 20 horas e 20 às 21 horas  
**STEP:** os mesmos horários da ginástica  
**JUDÔ:** (Seg., Quarta e Sexta), 16 às 21 horas. Turmas para todas as idades.  
**KARATÊ:** (terça, quinta e sábado), 8 às 9, 17 às 18, 18 às 19 horas, Sábado 8 às 9 horas  
**JAZZ:** (Seg., quarta e sexta) 18 às 19 horas.  
 (Terça e quinta) 18 às 19, 19 às 20 horas  
**JAZZ PARA CRIANÇA A PARTIR DE 05 ANOS:** (Seg., quarta e sexta) 17 às 18 horas.  
**INFORMAÇÕES ADICIONAIS:** Telefone - 567-4377

