

Lotes da SHIS no Guar´ estão sendo vendidos

Lotes distribuídos pela SHIS nas QEs 44 e 46 estão sendo anunciados nos jornais e vendidos acintosamente no local, a preços que variam de 20 a 30 mil reais. A maioria desses lotes foi distribuída em dezembro do ano passado, quando outros inquilinos denunciaram a suspeita de uso político com a inclusão de pessoas que não moravam no Guar´ ou que não tinham a pontuação exigida

VDO CS ót. localização na QE-44
Info: 567-8904.

OPORTUNIDADE QE 44 Sobrado
de 50m² 2 sds, 2 wcs 3 pavimentos
feit acab. linda vist nasc. urg. Tr.
688-8569/ 568-5672 C.J.4388.

VDO LT na 46. Tr. 567-0408.

VDO TCO II. QE 46 Guar´ II. Tr.:
381-1560/ 381-1858.

VDO LOTE Qd. 44. Guar´ II. Tr.
552-4192.



para o recebimento. Os membros da comissão encarregada das visitas aos inquilinos do Guar´ confirmam que apenas cerca de 70 da relação de 350 foram visitados, comprovando que a maioria foi incluída na relação sem a comprovação dos dados fornecidos.

Enquanto isso, cerca de 80 inquilinos, muitos com pontuação superior aos que já receberam lotes, se revezam numa vigília em frente à QE 42 para pressionar o GDF a contem-plé-los também com lotes no Guar´. Eles garantem que só deixam o local com uma solução do GDF, mesmo com o frio intenso que estão passando debaixo de uma precária barraca de lona. (Página 9)

ELEIÇÕES 94

Maria da Guia aposta na educação para chegar

Moradora do Guar´ há 19 anos e educadora há 20, Maria da Guia aposta no reconhecimento aos serviços que prestou na Ceilândia, no Guar´ e na igreja para se eleger deputada distrital. (Página 4)

Admir Caldas diz porque vai apoiar Divino Alves

Ex-candidato em 90 e líder comunitário dos inquilinos do Guar´, Admir Caldas diz que apoia Divino Alves "por ser ele o candidato que mais é identificado com a nossa satélite". (Página 5)

Osório quer ser o federal mais votado no Guar´

Depois de ter sido o segundo deputado federal mais votado no Guar´ em 90, Osório trabalha para ser o primeiro em 94. (Página 7)



Ônibus será integrado ao Metrô

A partir do funcionamento do metrô previsto para o final do ano, os ônibus coletivos passarão a fazer linhas integradas a partir das estações. O usuário do metrô poderá adquirir inclusive uma mesma passagem para os dois meios de transporte, a exemplo do que existe em São Paulo e Rio de Janeiro. (Página 4)

Zé Orlando começa a modificar equipe

O administrador regional José Orlando de Carvalho começa a formar sua equipe, depois que foi confirmado no cargo. Márcia Fernandez assume a Divisão de Desportos e Lazer. Outras mudanças serão feitas nos próximos dias. (Página 3)

Sesc quer ampliar refeição a trabalhador

Dos 8 mil trabalhadores do SIA, apenas 150 aproveitam o almoço balanceado oferecido pelo Sesc pelo preço de um cachorro-quente. A entidade quer ampliar esse serviço em até 1500 refeições dia. (Página 11)

Escola oferece curso de linguas. Grátis

O Centro Interescolar de Ensino (CIE), da rede oficial, está oferecendo vagas para os cursos de inglês, francês e espanhol. Os cursos, com duração de 4 a 5 anos, são totalmente grátis. (Página 14)

Moradores reivindicam quebra-molas no Guar´ I

Moradores que precisam atravessar a pista entre as QEs 2 e 4 e QE 01, estão reivindicando a colocação de quebra-molas ou semáforo no local. Eles alegam que a pista é larga e a velocidade dos veículos é alta. (Página 12)



POUCAS & BOAS

ALCIR DE SOUZA

Compromisso com a verdade

O *Jornal do Guará* está completando 12 anos de circulação, é o segundo mais antigo entre os alternativos de Brasília, é o único que não tem concorrente em sua respectiva satélite. Não se chega a tanto sem competência, e sobretudo, se não pautar sua linha pela seriedade e a busca da verdade.

Esta é a terceira eleição que acompanhamos em Brasília e ninguém pode provar que deixamos de abrir espaços para qualquer candidato de interesse do Guará, seja de que ideologia for. As vezes não deixamos de publicar porque o próprio candidato não vem nos procurar. Portanto, está sendo leviano quem busca argumentos politiqueros para dizer que o *Jornal do Guará* está a serviço deste ou daquele candidato. Mostramos a situação dos quiosques no Guará porque consideramos uma irresponsabilidade o que fizeram com a nossa satélite, e, principalmente, com os próprios quiosqueiros, autorizando-os a funcionar ao arrepio da lei. Este é o papel da verdadeira imprensa, denunciar com responsabilidade. Tudo o que o *Jornal do Guará* mostrou foi baseado em fatos e documentos. Se isto vai atingir ou beneficiar alguém politicamente, não cabe ao *Jornal* julgar, e nem por isso deixar de publicar, exatamente porque não está a serviço de quem quer que seja. Estamos e estaremos sim ao lado de quem está realmente preocupado com o Guará, e certamente não é o caso de quem se diz guaranaense e vai se oferecer a candidato de fora.

Acabou a mordomia

A partir de agora, os próximos administradores regionais não terão mais a residência oficial, que foi cedida para uma instituição de apoio ao menor com câncer. Também não terão ajuda de custo para aluguel. Vão ter que se virar sozinhos se não tiverem casa para morar.

Sem circo, sem pão

A Casa da Cultura continua com as mesmas dificuldades, apesar das promessas do GDF em resolvê-las toda vez que se cobra soluções. O circo, utilizado para teatro, shows musicais e treinamento de karatê e capoeira, foi derrubado e rasgado por um temporal, e até hoje se espera a verba prometida pelo Fundo de Assistência às Artes e Cultura do DF (Faac) para recuperá-lo. Na Casa da Cultura só funcionam algumas lâmpadas, porque os reatores estão queimados, as mesas e cadeiras estão quase todas quebradas, enfim, o caos é completo.

Defeito na pista

A pista de ligação entre o Guará I e o II sobre a trincheira do metrô, na altura da QE 13, é bruscamente afunilada, provocando "fechadas" e riscos de acidentes.

Os engenheiros da obra precisam encontrar outra solução enquanto é tempo.

BB no ParkShopping

A Agência do Banco do Brasil no ParkShopping é coisa de primeiro mundo.

Cadê o Parque?

Previsto para começar a ser implantado a partir de julho, nada diz que as obras do Parque do Guará vão começar. Nenhuma notícia por parte da Secretaria de Obras, Secretaria de Meio-Ambiente e Administração Regional.

A próxima edição do *Jornal do Guará* vai mostrar o estágio do projeto - se evoluiu, quando vai começar, qual a previsão da implantação total, quanto vai ser gasto, etc.

Pra que o Pelezão?

Sem servir ao futebol, invadido por marginais e mendigos, o Pelezão é um trambolho localizado numa área valorizadíssima, ao lado do Carrefour, ParkShopping e do metrô. Enquanto isso, os seus donos, os clubes de futebol de Brasília, estão à mingua, a maioria sem sede e fazendo futebol semi-amador.

Por que não vender o Pelezão e resolver dois problemas de uma vez: fortalecer os clubes e abrir espaço para outro centro comercial?

Heleno volta

Escrevam: com a provável eleição de Valmir Campelo para o GDF, Heleno Carvalho deve voltar a ser o administrador regional do Guará, a partir de janeiro.

Schincarioll no Guará

Uma das três distribuidoras da Schincarioll em Brasília está no Guará, no Setor de Oficinas. Sem espaço suficiente, a empresa tenta um terreno para construir sua sede, mas quer continuar no Guará.

Continua invasão

Retirados em março, numa operação envolvendo o Siv-Solo e a Administração Regional, muitas famílias que invadiram a área nos fundos da QE 38, ao lado da antiga lagoa de oxidação, continuam lá sem ser incomodados. Alguns em barracos que certamente não foram adquiridos por eles.

12 Candidatos

Brasília tem 336 candidatos para as próximas eleições. 12 são do Guará - 10 a distrital e dois a federal. A satélite tem 68 mil eleitores.

A previsão é de que serão necessários entre 8 mil votos para candidatos da Coligação Roriz-Valmir (PMDB, PTB, PFL e PP) e até 30 mil votos em outras coligações para se eleger um distrital.

Cadê o Cosog?

Aquele terreno onde está instalado o Severino Carne de Sol pertence a um clube social de nome Cosog. Alguém conhece algum sócio do Cosog que é convocado para reuniões, ou sabe para quem vai o dinheiro do aluguel do Severino?

Cartas para o *Jornal do Guará*

Escolinha do Morales

A Escolinha de Futebol do Morales, uma das mais tradicionais do DF, já tem sua sede, construída anexa ao Estádio do Cave.

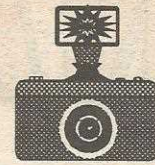

FLAGRANTE

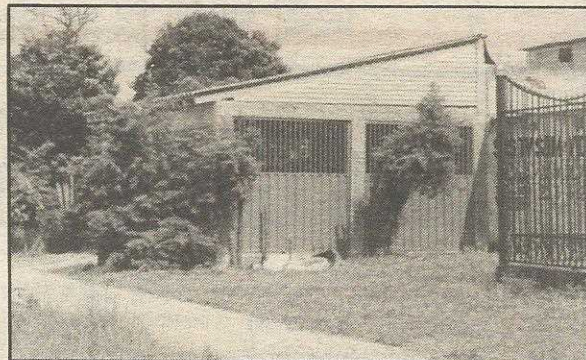

Invasão (Capítulo V)

Estamos repetindo esta foto pela quinta vez, para mostrar a que ponto chegaram as invasões de áreas públicas no Guará. O dono desta casa, nos fundos do Conjunto B da QE 34, já foi multado duas vezes em 4 UPDFs e seu processo foi encaminhado à Procuradoria do DF para providências jurídicas. O dono da casa deve estar apostando na impunidade por parte do GDF, mas é bom ele saber que essas multas passam para a dívida ativa na Secretaria da Fazenda e somente com o pagamento é que se consegue alguma certidão negativa.

Nada temos contra o proprietário da casa, que sequer conhecemos, mas ele foi tomado como exemplo para que não deixemos que o Guará seja mais ainda deformado no seu projeto original.

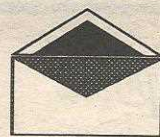

PALAVRA FRANCA

Sujeira do Guará

Dizem que o Guará é a satélite de maior poder aquisitivo do DF, berço da classe média, etc, como vocês mesmo dizem. Se é assim, por que tanta sujeira nas ruas? Moro na QE 09, e fico indignada com tanta sujeira próximo à minha casa, principalmente depois dos finais de semana, quando o lixo da Feira é espalhado pelo vento. Ando pelas ruas do Guará e não me conforme com o estado em que está a nossa cidade.

Posso estar enganada, mas nunca vi o Guará tão abandonado como vejo agora. Antigamente pelo menos a cidade era limpa. Não sei se a limpeza é responsabilidade da Administração Regional ou do SLU, mas é preciso que alguém faça alguma coisa. Ficar do jeito que está não é mais possível. É o limite. Se formos a qualquer capital ou cidade do interior, ficamos mais envergonhados ainda do que vimos aqui. E quem vem a Brasília deve ficar admirado com tanto abandono.

Faço um apelo: já que o nosso governo não está fazendo muita coisa, pelo menos que mantenha a cidade limpa.

Izaira Mendes
QE 09 Conj. "C"

JORNAL DO GUARÁ

Editor: Alcir Alves de Souza (Jornalista Profissional, reg. 766/DF)

Endereço: EQ 31/33 Ed. Consei, 413 - Guará II

CEP: 71065-315

Fones: 381.4181 e 381.1614 (Fax)

O *Jornal do Guará* é editado por Melissa Editora e Comunicação Ltda

Circulação do JORNAL DO GUARÁ

O *Jornal do Guará* (tiragem real de 15 mil exemplares) é distribuído gratuitamente por todas as bancas de jornais do Guará, em todos os estabelecimentos comerciais, clubes de serviço, associações, entidades, nas agências bancárias, no Clube de Vizinhança, na Administração Regional e nos consultórios médicos e odontológicos. E ainda através de mala direta a líderes comunitários, empresários, autoridades que moram no Guará ou que interessam à satélite, empresas do SIA, SOF Sul e Parkshopping.

Cartas para o **JORNAL DO GUARÁ**
Ed. Consei, Sala 413 - Guará II

Praça da QI 06 será inaugurada com show do Wigão

Um grande show comandado pelo radialista Wigberto Tartuce vai marcar a entrega à comunidade da praça reformada pela Administração Regional na QI 06. A praça foi toda reformada, recebendo novos jardins e árvores, play-ground e a quadra de esportes teve o piso reformado.

O projeto de recuperação das praças e minicentros esportivos foi iniciado no ano passado, na gestão Heleno Carvalho, aproveitando restos de material estocados no pátio de obras da Administração Regional, recuperando play-grounds e brinquedos e contando com a parceria da

comunidade. Os recursos empregados foram muito poucos se comparados ao que seria gasto com licitações de empresas para a execução desses serviços.

Para dar clima de festa à inauguração, a Administração Regional convidou Wigberto Tartuce, dono da Rádio Comunidade, para trazer o show que ele apresenta nas cidades-satélites, com a participação de duplas e cantores sertanejos de Brasília mas de sucesso nacional, como Chico Rey e Paraná, Rony Mota, entre outros. O show começa às 9 horas da manhã, na própria praça.

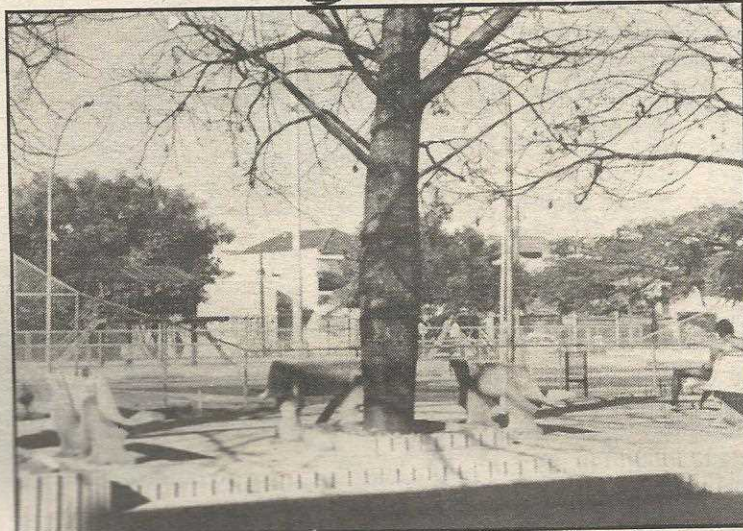

A praça foi toda reformada

Márcia Fernandez assume DDLT

O administrador regional José Orlando de Carvalho, confirmado no cargo pelo governador Joaquim Roriz, começa a promover mudanças na sua assessoria. A primeira é a substituição do diretor da Divisão de Desportos, Lazer e Turismo (DDLT) Luis Carlos, o "Cacau", por Márcia Fernandez, que já foi assessoria da Administração na época de Divino Alves.



Márcia deixa a diretoria da Escola Classe Vicente Pires para assumir o cargo. Além de professora, Márcia também é ligado ao meio político como presidente da zonal do PMDB no Guará, ex-diretora cultural do Clube de Regatas Guará e quando trabalhou na Administração Regional foi a responsável pela programação de festas e eventos oficiais.

Outras mudanças devem ser feitas nos próximos dias, principalmente com o remanejamento de alguns chefes para outras áreas.

Com a aprovação do projeto da nova estrutura da Administração Regional, com a criação de outras divisões, o administrador regional pretende negociar esses cargos com as forças políticas que apoiam o atual governo.

Residência do Administrador será entregue à instituição



A residência oficial do administrador regional do Guará será cedida oficialmente à Associação Brasileira de Assistência às Crianças Portadoras de Hemopatias (Asbrace). A entrega será feita dia 6 de julho pela primeira dama do DF, Weslian Roriz, às 10 horas da manhã. A entidade receberá a casa em regime de concessão de uso por tempo indeterminado, para servir de sede e de campanhas para a ajuda aos menores carentes portadores de leucemia.

A do Guará é a última residência oficial dos administradores a ser cedida a uma entidade de assistência social. Essa cessão é respaldada por Lei aprovada no ano passado pela Câmara Legislativa e proposta pelo GDF para diminuir os custos de manutenção das residências oficiais, a exemplo do que faz a União.

SERVIÇO

ORGÃOS PÚBLICOS

Administrador regional do Guará

José Orlando de Carvalho
End: Área Especial do Cave - Guará II
Fone: 568-6113

Diretoria Regional de Ensino

Dir. Paulo Roberto Pires Duarte
EQ. 28/30 - Guará II
Fones: 567-0658/568-4295

Centro de Desenvolvimento Social

Dir. Giula de Souza Cabral
EQ 15/26 - Área Comunal - Guará II Fone: 567-2500

Gerência do Provi

Gerente: Marli Porto
Cave- Sede da Adm. Regional
fone: 568.2070

Agências dos Correios e Telégrafos

Gerente: Cicero Lopes dos Reis
QE 02 - A.E. - Guará I
Fone: 568-3288

Central da Telebrasil

Chefe: Raimundo Carlos R. Barbosa
QE 20 - Área Especial A - Guará I
Fones: 568-1189/233-1189

Posto da Telebrasil

Chefe: Walter José da Cruz
QI 02 - Área Especial - Guará I
Fones: 567-3030/242-3030

CEB - Escritório Regional do Guará

Gerente: Nelson Santos Borges
QE 20 - B1 A - Guará I
Fone: 568-2488

Hospital Regional do Guará

HRGu
Diretora: Maria da Paz Coutinho

Centro de Saúde n° 1

Diretora: Drª Karia Magna Quaresma Bizanha
QE 06 - Área Especial - Guará I Fone: 568-3296

**Não jogue o entulho de obra em qualquer lugar.
Procure os confinamentos próprios.
Ajude a conservar sua cidade limpa.**

SERVIÇO

GERENTES DE BANCOS DO GUARÁ

BRB

Agência QE 07
Gerente geral: José Humberto da Cunha
Gerentes: Jair de Oliveira e Waterloo Guimarães
Endereço: QE 07 - Guará I
Fones: 568.2277 e 568.2424
Posto na Fund. Educacional
Gerente: Renes Pinto da Cunha
QE 20 - Em frente ao Hospital Regional do Guará
Fone: 567.7100

Agência Guará II
Gerente geral: Rildo Ramalho Pinto
Gerentes: Diná Maria Medeiros e Suzane Regina de Brito
Endereço: Ed. Emivalshopping, Guará II
Fone: 567.6439

BANCO DO BRASIL

Agência Guará
Gerente: Maria de F. da Silva Lima
Gerente de Atendimento: Euripedes Barsanulfo
Endereço: QE 07 - Galeria Karim
Fone: 568.6677

Posto Guará II
Gerente de Expediente: Luis Gonzaga
Endereço: QE 34 - Guará II
Fone: 568.9131

Caixa Econômica Federal
Gerente geral: Antonio Carlos N. de Carvalho
Gerente adjunto: Marco André L. da Mota
Gerente de negócios: Reinaldo Pereira Vieira
Endereço: QE 07 Guará I -
Fones: 567.6655 e 567.6455

BRABESCO
Gerente: João Roque de Castro
Sub-gerente: Juraci P. Marinho
Chefe de Expediente: João B. G. de Farias
Endereço: QE 04 - Guará I
Fones: 381.4406, 381.5311 e 381.5268

Ônibus será integrado ao metrô

A integração metrô+ônibus deverá ser alcançada o mais plenamente possível, com benefícios diretos para os passageiros. Por isso, um mesmo sistema de bilhetagem será adotado, para conforto do usuário, que ao adquirir o direito de uma viagem poderá realizar pelo sistema que lhe for mais conveniente: de metrô, de ônibus ou integradamente. Uma única tarifa para qualquer deslocamento realizado exclusivamente no Metrô e outra para as viagens que envolvam integração com ônibus é a alternativa adotada inicialmente pelo Metrô-DF, embora se discuta também no futuro, tarifas diferenciadas de acordo com a distância da viagem.

O acesso ao Metrô se dará através de bloqueios eletrônicos que controlarão os passageiros portadores de bilhetes em todas as plataformas de embarque. Sistema similar deverá ser usado também para o embarque nos ônibus, integrando os dois sistemas complementares de transportes. Serão bilhetes com tarja magnética, muito comuns, inclusive, para controlar o acesso de público e eventos culturais e esportivos dentro e fora do Brasil.

Integração física

Por suas características de atender a demandas próprias de corredores de transporte e por operar em via fixa (sobre os trilhos e por suas estações), o

Metrô é sistema onde a integração exerce papel importantíssimo. No caso do Distrito Federal, esta integração será "aberta".

Em termos práticos, o que isto significa? Para o passageiro, quer dizer que ele não deverá ficar confinado em terminais fechados, sem poder sair e retornar a eles enquanto não completar sua viagem.

Para atender melhor e assegurar conforto e segurança aos usuários, organizando de forma adequada a integração, a previsão é de se construir nove terminais ao longo da linha do Metrô, além da integração natural com a Rodoviária do Plano Piloto. Estes terminais estariam na Ceilândia(2), Taguatinga(2), Samambaia(2), Guará(1), Estação Asa Sul(1) e na Estação EPIA, integrada com futuro Terminal Rodoviário Internacional.

O atual sistema de transporte coletivo no Distrito Federal, baseado no modo ônibus, é fundamental nas ligações do Plano

Piloto com as cidades-satélites, linhas responsáveis, conforme os estudos desenvolvidos pelo Departamento Metropolitano de Transportes Urbanos(DMTU), por cerca de 53% da demanda mensal de passageiros.

No eixo de passageiros que compreende a extensão territorial entre o Plano Piloto e o Gama, Guará, Taguatinga Ceilândia e Samambaia, concentram-se quase 90% de todas as viagens de ônibus realizadas diariamente no Distrito Federal.

A solução para o sistema de transporte caminhava naturalmente em direção à adoção de novas tecnologias. Estas novas tecnologias, evidentemente seriam implantadas para atender ao fluxo nos corredores de transporte já consolidados, ao mesmo tempo em que serviriam como suporte para os planos de expansão territorial e populacional em curso no Distrito Federal.

O desafio destas novas tecnologias de transporte a serem empregadas era o eixo crítico do

sistema: uma ligação longa e congestionada entre o Plano e Samambaia, com escalas no Guará e em Taguatinga. Por ali, nos horários de pico, escoam impressionantes 25 mil passageiros por hora, em ônibus quase sempre com lotação acima das taxas toleráveis, além de enfrentarem trajetos cuja duração ultrapassa os 120 minutos.

Pouco se podia fazer, como atestavam todos os estudos técnicos realizados, para se resolver esta realidade a partir da manutenção do padrão do sistema de transporte. Ou seja, recorrendo a uma eventual ampliação da frota de ônibus em circulação, o Distrito Federal correria o risco de efetuar altíssimos investimentos que, em curto ou médio prazo, estariam já defasados em relação à demanda de passageiros, além de ocasionar, na malha viária, comprometimentos com alto grau de custo financeiro.

Para o conforto da população dos trens passarão nas estações de 3 e 3 minutos.

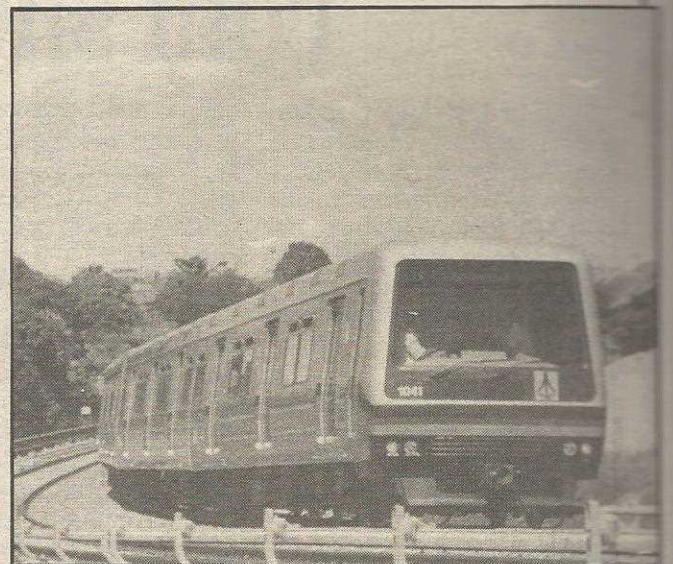

Faça seu Cruzeiro virar Real.



O BRB está preparado para oferecer a você um atendimento de primeira com a chegada da nova moeda, o Real. Se você tiver alguma dúvida sobre os produtos e serviços do BRB, é só falar com a equipe de atendimento nas agências e receber

todas as informações. Procure uma agência bancária para trocar seus últimos Cruzeiros por Real até o dia 15 de julho.

Não perca tempo deixando a troca para a última hora.

BRB
BANCO DE BRASÍLIA

É mais negócio pra você

Porque apoio Divino Alves

Admir Caldas

Quando renunciei à minha candidatura, resolvi que apoiaria alguém identificado com os anseios do Guará, porque entendo que não é possível continuarmos órfãos no legislativo como tem acontecido. Conclui que, de todos os candidatos a distritais, Divino Alves é o que mais tem condições de ser o legítimo representante de nossa satélite na Câmara Legislativa, por isso resolvi apoiá-lo incondicionalmente, e acho que o guaraense deveria fazer a mesma coisa.

Além de pioneiro, Divino tem a experiência de ter sido administrador regional, diretor de regional de ensino, professor, militante político, dirigente do nosso clube de futebol, enfim, a sua história tem uma ligação profunda com o Guará e com a competência.

Entendo que não basta morar no Guará, é preciso que o candidato viva e vivencie o Guará no seu dia-a-dia. Não adianta outros políticos posarem agora de guaraenses quando apenas moram aqui. Ou então, outros de fora aparecerem de defensores do Guará, quando sabemos que o interesse deles é apenas eleitoral.

Fui um dos criadores e incentivadores do Movimento Pró-Guará, do qual Divino Alves foi o único participante candidato que aceitou todas as regras definidas e não saiu em causa própria, como os demais, que só aceitavam se fossem os candidatos do movimento.

Apoio Divino Alves porque não sou traidor de minha cidade, como muitos que se dizem lideranças e pioneiros, que contrariados em seus interesses, foram apoiar candidatos de outras satélites que não têm compromisso com nossa satélite.

Por tudo isso, tenho certeza que finalmente teremos o representante do Guará na Câmara Legislativa. Na hora de escolher o seu candidato, acredito que a comunidade guaraense vá optar por quem tem compromisso com o Guará.

Admir Caldas, é presidente da Associação Pró-Moradia dos Inquilinos do Guará, ex-presidente da Associação de Moradores da QE 38 e candidato a distrital nas eleições de 90.



Nísio Tostes fez parte do grupo que criou o Guará

Pioneiro em Brasília, Nísio Tostes também tem sua história ligada à do Guará. Como amigo de Wadjô Gomide e funcionário do GDF em 65, foi convidado a integrar o grupo encarregado de criar o assentamento do Guará. Coordenado por Rogério Freitas Cunha (então presidente da Novacap), o grupo era composto ainda por Cid Ferreira Lopes, atual superintendente do Senai/DF, e pelo engenheiro Cláudio Acataussu.

Nísio lembra da luta da comissão na busca de apoio do governo federal, "que não acreditava muito no projeto de construir casas pelo regime de mutirão". Ele conta que numa das visitas que fez a então pre-



sidente do BNH, Sandra Cavalcanti, hoje deputada federal pelo Rio de Janeiro, ouviu dela a proposta de redução dos tamanhos do lote do Guará para o equivalente aos que estavam sendo distribuídos na Cidade de Deus (RJ).

"A primeira reação de Wadjô Gomide foi dizer à presidente do BNH que o morador de Brasília já tinha sofrido demais para viver em pombal".

Compadre Juarez não pára nem durante a Copa



Nem a Copa do Mundo fez o Compadre Juarez, um dos guaraenses candidatos a distrital, diminuir o ritmo da campanha. O candidato só tem interrompido durante os jogos do Brasil, mas diariamente

tem feito caminhadas e visitas domiciliares em todo o DF, mesmo durante a noite.

Como reforço, Juarez conseguiu as adesões dos radialistas, seus colegas de profissão, Sílvio Linhares, José Néri, Luiz Alberto e Darley Tavares. O candidato está também lançando o Clube do Chapéu, que já tem mais de 500 inscritos para receber o chapéu, símbolo da sua campanha. "E quem quiser aderir, basta ligar para 568.5550, para receber o chapéu", informa Compadre Juarez.



Cristovam, Carlos Alberto e Augusto Carvalho fazem campanha no Guará

Tida como reduto da esquerda, a cidade-satélite do Guará tem recebido atenção especial dos candidatos da Frente Brasília Popular, que apoia Cristovam Buarque a governador. Nas duas últimas eleições, os candidatos da esquerda foram os mais votados no Guará, desbancando inclusive os candidatos locais. Além do corpo-corpo que têm feito na satélite, os candidatos da Frente tem participado de compromissos sociais junto aos guaraenses, como foi o caso do jantar oferecido pelo casal Samuel Santana e Cleônia, em que estiveram presentes o candidato a governador, o candidato a deputado federal Augusto Carvalho e a senador Carlos Alberto, por

sinal os mais votados no Guará em 90.

Os três lembraram em suas falas o carinho pelo guaraense, e demonstraram convicção de suas vitórias e não pouparam críticas aos candidatos apoiados pelo governador Joaquim Roriz e por Fernando Henrique Cardoso. Cristovam criticou principalmente o "loteamento eleitoreiro" promovido por Roriz, deixando milhares de pessoas sem condições de sobrevivência "mesmo com um pedaço de chão".

Para ouvir e conversar com os três candidatos, Samuel convidou empresários e amigos identificados com as campanhas da Frente.

SACOLÃO DONA DE CASA

FRUTAS E VERDURAS FRESCAS E SELECIONADAS DA MELHOR QUALIDADE

PREÇO ÚNICO

O melhor preço da cidade

568-7065

QI 11 - Bloco A - Loja 22 - Guará I - (bloco da CAESB)

Com o real,
o melhor negócio é imóvel.
Fale com a **THAIS**.

THAIS
IMOBILIARIA

QE 07 - Bloco C - salas 105 a 108
Vendas: 568.3355, Aluguel: 568.2225

OS CANDIDATOS DO GUARÁ

Maria Da Guia: a educação como prioridade

Quando começou o gosto da sra. pela política? Por que a sra. resolveu ser candidata?

Maria da Guia - É uma herança de família. Meu pai foi muito envolvido com político Maranhão, e meu tio foi por 18 anos deputado estadual, ligado ao senador José Sarney. Mesmo morando no interior do Nordeste, onde o preconceito contra a mulher na política é maior, com 16 anos fui presidente de grêmio estudantil. No regime militar fundamos o primeiro clube de jovens e a primeira associação comunitária da Ceilândia, depois que cheguei em Brasília. Portanto, a política, aquela que se preocupa com o bem estar do homem, está no meu sangue.

Por que foi candidata em 90?

Maria da Guia - Vim do Maranhão para assumir a Campanha Nacional das Escolas da Comunidade, numa época em que praticamente não existiam escolas públicas em assentamentos. Ceilândia estava sendo criada, com a remoção de favelados de outras regiões de Brasília. Fiz uma grande amizade com Abadia pela necessidade. Ajudei a consolidar com ela a nova satélite de Ceilândia, vivenciando todas aquelas dificuldades, tendo contato diário com o povo sofrido. Quando Abadia ajudou a fundar o PFL no DF, fui também. Em 90, já estávamos no PSDB, quando foi feito um acordo para que ela se candidatasse a federal na reeleição e eu fazendo dobradinha a distrital. Diante das dificuldades da eleição dela e de Sigmaringa ao mesmo tempo, optaram pela candidatura Abadia a distrital. Fizeram sujeira comigo, por isso resolvi concorrer assim mesmo. Nordestina que escapou da seca e da enchente não tem medo mais de nada. Sem apoio, sem estrutura, e contra a vontade do partido, quase fui eleita.

A sra. confirma que sua imagem na Ceilândia foi muito ligada a Maria da Abadia. Como vai ficar agora em partidos diferentes? Continua alguma ligação política entre as duas?



Diretora do segundo maior Ciac (hoje Caic) do País, coordenadora da implantação dos caics de Brasília e uma das coordenadoras da implantação da satélite de Ceilândia. Somente esse currículo seria o bastante para credenciar Maria da Guia a concorrer a uma das 24 vagas da Câmara Distrital porque ela tem com certeza mais serviços prestados que a maioria dos seus concorrentes. Mas outro ponto que pesou foi a demonstração de ser boa de voto. Mesmo concorrendo na mesma faixa da sua grande amiga Maria de Lourdes Abadia em 90, Maria da Guia conseguiu quase 2 mil e 400 votos, numa campanha sem recursos financeiros, baseada apenas na militância voluntária e no trabalho que realizou na Ceilândia e ainda contra a vontade do seu partido na época. Moradora do Guar4 há 19 anos, Maria da Guia concorre novamente, com mais perspectivas, tanto pelo apoio do governador Joaquim Roriz e da também candidata Eurides Brito, quanto pela força da Coligação que apoia Valmir Campelo a governador, o que diminuirá certamente o quociente eleitoral para quem concorrer a um das vagas a distrital.

Maria da Guia - Saí do PSDB três meses depois. Considero o PSDB um partido inviável, porque tem mais cacique que índio. Um partido que consegue anular um Geraldo Campos, uma das maiores figuras de Brasília, não tem muito futuro. Não tenho mais qualquer ligação política com Maria de Lourdes Abadia, só de amizade.

Mesmo tendo se candidatado pela oposição, logo depois a sra. foi chamada para trabalhar no Gover-

no Roriz. Como se deu essa aproximação?

Maria da Guia - O que valeu foi o trabalho que fiz e que foi reconhecido pelo governo. Tive a felicidade de trabalhar com a professora Eurides Brito, para mim um aprendizado de apenas um ano meio muito maior que os 19 anos que não convivi com ela. Trabalhar no Governo Roriz antes de uma missão foi um prazer.

Qual a sua ligação com o Guar4?

Maria da Guia - Moro no Guar4 há 19 anos, na QE 24. Poderia ter vindo trabalhar aqui há muito mais tempo. Resolvi permanecer em Ceilândia, mesmo gastando combustível todos os dias, porque lá o meu trabalho era mais necessário. O trabalho na educação não tem satélite. A minha ligação com o Guar4 sempre foi grande, e a prova foi minha votação aqui, mesmo não tendo feito campanha. Quando tive que voltar para o GDF optei pelo Guar4, para trabalhar com a professora Deomar Resende na Regional de Ensino. O tempo que estive aqui, implementamos um programa na Escola Vicente Pires, em que todas as crianças fizeram exames médicos, receberam assistência odontológica e limpamos todas as caixas d'água. Não fiz pensando em política, porque não pensava mais em me candidatar depois que vi o peso financeiro da campanha.

gações, a sra. não era candidata. Por que resolveu entrar na última hora?

Maria da Guia - Resolvi que mesmo não sendo candidata iria participar da campanha. Não seria omissa. Cheguei a participar de algumas reuniões daquela frente Pró-Guar4 com o objetivo de apoiar alguém pela nossa cidade. E não pensava em ser candidata por dois motivos: o econômico e o meu estado de viuvez. Antes de tudo eu sou mãe e de cinco mulheres. Penso que antes de assumir um papel fora preciso assumir o mais importante dentro de casa. Mas fui procurada por um grupo de amigos do Guar4, que em apenas três dias conseguiu 3 mil assinaturas de apoio à minha candidatura. Fizeram um chá e praticamente me exigiram que colocasse o meu nome. Não fiz qualquer lobby, foi o grupo que fez. Quanto à legenda, sou vaidosa para sentir que a minha candidatura atendia aos segmentos da educação e da igreja, onde militei intensamente.

Até quase o fechamento das coli-



É muito mais cerveja!

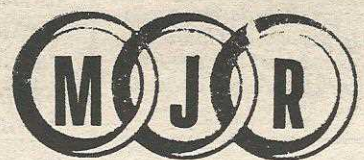

Revendedor **SCHINCARIOL**
CERVEJAS E
REFRIGERANTES

QE 28 Bl. B lojas 34/38
Fones: 568-6412 e 568-0374

Atacado e Varejo

Negócio com imóvel não é tão fácil como você pensa.

É preciso avaliação, ver a documentação, cadastro, fazer o fechamento...

Enfim, exige conhecimentos e sensibilidade



JANUARIO
IMOVEIS

Creci 3888
Ed. Consei, 1º andar -
568.4232 e 568.4585

Osório quer ser o federal mais votado no Guará

De segundo mais votado no Guará em 90, ficando atrás apenas de Augusto Carvalho, Osório trabalha para receber a preferência do guaraense em 94. Além de sua ligação empresarial com a satélite, por causa da localização de sete de suas empresas no SIA, área do Guará (Coca Cola, Rhede Informática, Brasal, Brasal Locadora, Sia Park Hotel, Postos Brasal e Vepesa), Osório sempre esteve presente nos eventos de interesse do guaraense.

Mesmo sendo deputado federal, o que não lhe competia tratar de assuntos legislativos de satélites, Osório apresentou na Câmara Legislativa emendas ao orçamento da União para o GDF tratando especificamente de obras para o Guará, como a construção do quartel do 4º Batalhão da Polícia Militar no final do Guará II e para a canalização do esgoto para o Lago Paranoá promovendo a desativação das lagoas de oxidação.

"A minha ligação com o Guará é histórica: fiz parte da diretoria do antigo Inocoop, que era o responsável pela construção dos pri-

meiros edifícios residenciais da satélite. Acompanhei de perto a transformação do mutirão em cidade", lembra o deputado, informando que o Guará é a satélite onde reside mais funcionários de suas empresas. "Posso dizer que considero o Guará também a minha cidade, principalmente a partir do momento que o SIA passou a integrá-la", afirma.

Para Osório, mesmo não tendo o apelo de um deputado distrital, quando vai falar mais o bairrismo, o guaraense vai considerar na hora da escolha os candidatos a federal e a senador que sejam mais identificados com a satélite. "É evidente que o parlamentar que receber uma votação expressiva de uma comunidade vai continuar dedicando especial atenção a ela. E no Governo Valmir Campelo vai ficar mais fácil para mim ajudar ao Guará", diz o candidato.

Pela geração de empregos

A favor da industrialização consciente de Brasília, para a geração de mais empregos e a autosus-

tentação da população, Osório afirma que vai buscar no Congresso apoio, através de projetos e emendas, para a implantação de grandes indústrias e fortalecimento das existentes. "Não adianta só dar o terreno para a pessoa morar. É preciso que seja dado a ele também a oportunidade do emprego para o seu sustento, porque se não, ela vai vender o lote para sobreviver", diz, defendendo a melhoria da qualidade de vida da população brasiliense.

"O Governo Roriz priorizou o assentamento daqueles que não tinham onde morar e que tem ligação com Brasília. Precisamos a partir de agora dar infraestrutura aos assentamentos e gerar empregos para quem quer continuar em Brasília", sugere o deputado, que certamente será ouvido na composição e na elaboração dos grandes projetos no Governo Valmir Campelo. "Não estou pregando a interrupção da distribuição de lotes, mas sabemos que o Governo Roriz estará até o final do ano contemplando todos os inscritos na SHIS. Portanto, precisamos de



cuidar de quem estará assentado".

Com as suas sete empresas, Osório é o maior empregador privado da região administrativa do Guará, com quase mil funcionários. Até o final do ano, essa quantidade aumenta para cerca de cinco mil, com a inauguração da Fábrica da Coca Cola só que entre Taguatinga e Samambaia. Até o final de julho, Osório estará montando o seu comitê eleitoral no Guará.



Entregue a revisão do seu carro, à mais competente equipe do Guará

REGULAGEM ELETRÔNICA . E ELÉTRICA . PEÇAS . TUDO PARA O SEU CARRO

O ALINHAMENTO, BALANCEAMENTO E SERVIÇO DE SUSPENSÃO SÃO FEITOS POR

**ALINHAMENTO
Giroto
E SUSPENSÃO**



Edson Giroto

PNEUS BORGES

PNEUS BORGES

Setor de Oficinas - Conj. "E"
Fones: 568-8286 e 568-8276

Falando em Política

Marcia Fernandez



Campanha nas ruas

Os candidatos estão com campanhas nas ruas de nossa cidade. Muito diferente da eleição passada. São poucos candidatos. Mas excelente a qualidade de todos. Não vamos nos esquecer que não temos ninguém na assembleia Distrital e que não podemos deixar que permaneça esta situação. É obrigação de todos os cidadãos do Guará, escolher, trabalhar e votar em candidatos guaraenses.

Ao Guará o que é do Guará

Lamentável o fato de valorosos companheiros e lideranças do Guará, terem optado por apoiar candidatos de outras cidades. Ainda é tempo de analisar e voltar atrás. Compromisso com quem viveu e vive o dia-a-dia guaraense, que acompanhou o crescimento e o desenvolvimento de nossa cidade.

Guaraense, trabalha por e vota em candidato guaraense.

Movimento pró-Guará

O movimento surgiu com força e com a participação de representantes de segmentos da verdade. Mas foi um aprendizado para todos que lá estiveram. Tivemos a oportunidade de conhecer um pouco mais os diferentes postulantes a candidato. Aqueles que possuem despreendimento em favor de nossa cidade, os que não abriam mão e de jeito nenhum e outros que diziam que não eram candidatos e saíram posteriormente devido a interferência de pessoas importantes inclusive religiosas e não das bases.

Foi um embrião. Alguns saíram, mas a maioria está acompanhando, apoiando e trabalhando em prol de Divino Alves.

Quem sabe nas próximas eleições conseguiremos nosso objetivo, de ter um único candidato? Desta vez são só 7...

Candidatos e partidos

Divino Alves, do PMDB, Trajano Jardim do PCB, Juarez Feranandes do PV, Cafu do PT, Maria da Guia do PP, Adolfo Lopes do , são candidatos do Guará que concorrem a uma vaga na assembleia distrital. Temos muitas opções, vamos apoiar um destes sabemos que eles serão representantes de nossa cidade.

Adolfo Lopes monta seu comitê no Guará

O Candidato a Deputado Distrital pela Frente Progressista Adolfo Lopes está, cada dia mais confiante, devido ao apoio e incentivo que vem recebendo de amigos e correligionários.

Para completar o círculo de segmentos que o cercam, Adolfo Lopes recebeu agora a adesão, à sua campanha, da AAFIT - Associação dos Auditores Fiscais do Tesouro do DF, a cujos quadros ele já pertenceu.

Por outro lado, Adolfo Lopes escolheu o Guará para sediar o seu Comitê Central de campanha. Localizado na QE 40, conjunto I, loja 10, o Comitê Central do candidato será inaugurado no próximo domingo, dia 10, às 11 horas.

Uma grande carreta sairá do estaciona-

mento do Carrefour às 9:00 horas, seguindo até o Núcleo Bandeirante, daí dirigindo-se ao local do Comitê a ser inaugurado, passando pelo Guará I e II.

Para este evento, Adolfo Lopes pretende contar com a presença não só de amigos, correligionários e simpatizantes de sua campanha.

Peniel Pacheco é o autor da lei das grades nos edifícios do Guará

O deputado Peniel Pacheco (PTB) é autor do maior número de projetos

de lei da Câmara Legislativa. Sempre preocupado com o bem estar brasiliense, um de seus projetos, já transformados em lei, beneficia de perto a comunidade do Guará: As grades de proteção aos blocos residenciais, protegendo assim seus moradores, segundo o deputado Peniel Pacheco, a violência tomou conta do noticiário de Brasília e do País, e isso pesou para que os parlamentares aprovassem por unanimidade, o seu projeto de lei.

A questão das grades é muito antiga no Guará, pois os moradores sentem necessidade de segurança e proteção aos seus lares, oferecendo segurança e proteção contra ação de bandidos e vândalos a comunidade do Guará, bem como as demais satélites, podem sentir a segurança e proteção de seus familiares com o projeto do deputado Peniel Pacheco

PROMOÇÃO
R\$ 10, em alguns horários



- Judô
- Taekwondo
- Aikido
- Reabilitação
- Física
- Kung Fu

- Ginástica
- Aeorabáhia
- Dança de Salão
- jazz
- Musculação
- Cond. Físico

500 metros de área arejada



568.5626

QI 04, Bl. "B"
(altos do Bradesco)

Quem aprende bem, vai dirigir bem.

Quem aprende a dirigir incorretamente, vai ficar com vícios para sempre. Por isso, é importante procurar um instrutor ou uma escola que ensine com competência e seriedade. Dirigir não é só guiar um automóvel, é importante conhecer as leis de trânsito, ter prudência e respeitar outros motoristas.

A Auto-Escola Dinâmica se preocupa muito com tudo isso. Por causa dessa seriedade é que foi premiada pelo Detran com o melhor índice de aprovação no período de setembro de 91 a setembro de 92 em Brasília. O Detran entregou a Antonio Fernando proprietário da empresa, um diploma de Honra ao Mérito e uma medalha pelo feito.

A Auto-Escola Dinâmica conseguiu o índice com apenas dois anos e meio de funcionamento. Segundo Antonio Fernando, a opção que a empresa tomou desde o início.

Essa preocupação com a qualidade começa com a aula teórica e complementada com a aula prática, com instrutores experientes e veículos novos e bem conservados.



Diploma oferecido pelo Detran pela qualidade da Dinâmica

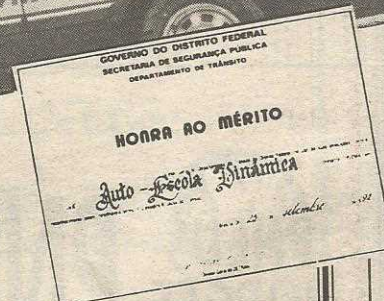

DINÂMICA

AUTO ESCOLA

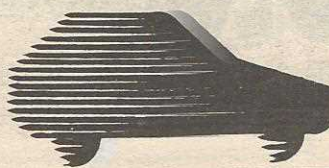

381-3099 e 3816979
 Ed. Consei, sala 205 - Guará II

Estão vendendo lotes na QE 46

VDO CS dt. localização na QE-44
Ints: 567-8904.

OPORTUNIDADE QE 44 Sobrado
c/ 50ts 2 sls, 2wcs 3 pavimentos
falt acab. linda vist nasc. urg. Tr.
568-8569/ 568-5672. CJ 4388.

VDO LT na 46. Tr. 567-0408.

VDO/ TCO II. QE 46 Guará II. Tr.:
381-1580/ 381-1858.

VDO LOTE Qd. 44. Guará II. Tr.
552-4192.

AGIO QE-44, c/ laje, desoc. e
orig., a partir US\$ 22 mil. Tr.:
568-8569/ 568-5672. CJ 4388.

QE 44 sobrado 4qts ac casa So-
bradinho e carro urgente barat.
exc local Tr 568.8569/ 5672 Cj
4388.

no. Mas se apresentar como comprador, as ofertas aparecem com facilidade.

Comissão vai averiguar

A comissão de Sindicância que apura irregularidades nos assentamentos do Distrito Federal garante desconhecer qualquer denúncia de irregularidade na QE 46. Surpreso com as informações do **Jornal do Guará**, o presidente da Comissão, João de Deus Torres, diz que vai tomar providências imediatamente para apurar as possíveis irregularidades. "Vou designar uma comis-

são especialmente para averiguar a QE 46", informa.

João de Deus diz que a comprovação do negócio provoca a retomada do lote e a inscrição do comprador no cadastro dos que não terão direito mais a lotes no Distrito Federal. "Além de perder o dinheiro, o prejuízo de quem compra acaba sendo maior", lembra.

SHIS não pode fazer nada

O presidente da SHIS, João Pimenta, garante que a SHIS nada pode fazer neste caso, "porque a nossa função é de selecionar as

peças que teriam direito ao lote. Dai para frente, a fiscalização passa ser da Comissão de Fiscalização".

Sobre as reivindicações dos inquilinos que estão em vigília, o presidente da SHIS diz que já os informou que não há mais lotes para distribuir no Guará. "A Terracap e a Secretaria de Meio-Ambiente já nos comunicou que há mais qualquer possibilidade de se criar lotes no Guará, porque não há mais terreno disponível sem afetar o meio-ambiente. Portanto, só podemos atendê-los se eles se dispuserem a receber seus lotes em outros locais, e evidentemente se

estiverem dentro dos critérios".

Em relação às denúncias de irregularidades na distribuição dos lotes no Guará, em que solteiros e não inscritos na SHIS teriam sido contemplados, João Pimenta garante que isso não é possível. "Existem excessões para os casos de não inscritos para quem for funcionário do GDF e o seu órgão estiver no Programa de Valorização do Servidor. E se alguém tiver denúncia comprovada de manipulação, traga à SHIS que mandaremos averiguar e tomar as providências", desafia.

Enquanto cerca de 1 mil e 500 inquilinos do Guará inscritos e pontuados no Programa de Assentamento continuam aguardando ansiosamente as relações da SHIS, lotes na QE 46 para venda são anunciados nos jornais diários, a preços que variam de R\$ 15 a R\$ 20 mil reais. E se o interessado não quiser contactar os anunciantes, bata ir até o assentamento e fazer a oferta que facilmente aparecerem vendedores.

A venda de lotes na QE 46 chega a ser tão acintosa que segundo o líder comunitário Clóvis Loureiro, existe até um corredor de plantão na área, sempre com ofertas para quem vende e para quem compra. "Eu mesmo já presenciei a negociação de dois lotes. O corretor oferecia a uma senhora, de nome Aparecida, funcionária do Senado, que havia recebido um lote em Riacho Fundo e queria trocá-lo por um no Guará. Como achou os preços caro, desistiu, mas fui informado de que o corretor vendeu os dois lotes logo depois".

Clóvis cita também um chacareiro que recebeu um lote mas preferiu continuar na chácara. "Ele vendeu o lote, e se o governo quiser descobrir com facilidade quem vendeu e quem comprou lotes na QE 46". Descobrir quem fez negócio no local não será tarefa fácil para quem sair perguntando. Ninguém no local garante saber de qualquer transação se alguém se apresenta como jornalista ou funcionário do gover-

Inquilinos fazem vigília por lotes

Tamando frio e poeira, cerca de 80 inquilinos se revezam há quase um mês numa vigília em frente à QE 42 para pressionar o governo a distribuir mais lotes no Guará. Com faixas e cartazes, eles tentam sensibilizar o governador e a SHIS a dar-lhes lotes na QE 46 ou criar a QE 48.

"Já fomos ao Palácio do Buriti e à SHIS, mas nada de concreto nos disseram. Sendo assim, o único meio de protestarmos é a



Tito é o líder do movimento

vigília", afirma Tito Dourado do Nascimento, o líder do movimento. É só vamos sair daqui com os

nossos lotes", garante. A disposição dos inquilinos parece ser grande. Eles montaram uma ver-



Tem gente dormindo no local

dadeira estrutura no local, com TV, colchões para quem ficar de plantão, lanches e muita solidariedade.



Antonio Ildefonso

Tenho 14 anos de Brasília e 9 de inscrito na SHIS, além de três dependentes. Pago R\$ 60 de aluguel, e não aguento mais. E também não posso sair do Guará. Vou ficar aqui até meu lote sair.



Maria Aparecida de Melo

Tenho 25 anos de Guará e 31 de Brasília. Fiz 201 pontos e ainda não me informaram porque ainda não recebi o meu lote. Tem gente com menos de 170 pontos e já recebeu



Domingas Cerqueira

Moro há 28 anos em Brasília, há 20 no Guará e tenho 10 anos de inscrição. Sustento minha mãe viúva. Precisamos muito de um local nosso para morar.



Sebastiana Batista Ferro

Tenho 10 anos de Guará e dois dependentes. Se continuar pagando aluguel não tenho condições de comer. Vou ficar até aqui até o Governador nos der os nossos lotes.



Maria da Conceição Nobre

Tenho 20 anos de Brasília e 20 de Guará. Não consigo mais pagar aluguel e não posso deixar o Guará, onde o meu marido trabalha. Estão entregando lote até a solteiro.

O dia-a-dia do Guará também tem Bradesco.



BRADESCO

QI 04 - Guará I



VOCÊ SABE QUANDO VENCE SUA CARTEIRA DE MOTORISTA?

ELA PODE ESTAR VENCIDA, E VOCÊ NÃO PERCEBEU

**Renove sua Carteira de Motorista,
sem dor de cabeça**

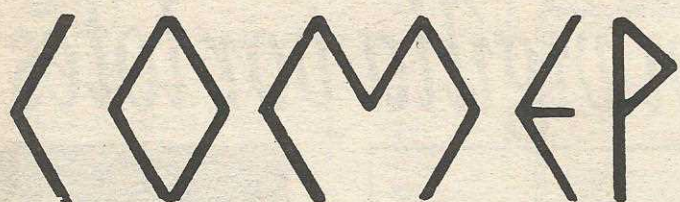

**COMPLEXO MÉDICO
ODONTOLÓGICO
E PSICOLÓGICO
DO GUARÁ**

**EXAMES PARA CARTEIRA DE
MOTORISTA**

(Clínica licenciada pelo Detran)

CRP 01.20130-6/DF

CRM 646/DF

Atendem-se convênios

MÉDICOS

.Ginecologia

.Clínica Geral

.Pediatria

ODONTOLOGIA

.Aplicação de
Fluor

.Endodontia

.Ortodontia

PSICOLOGIA

.Psicotécnico-.Psicoterapia

.Recuperação psicopedagógica

.Orientação vocacional

QE 05 - Área Especial D - Lote 02 - Guará I -



568-0053



CLINICA LETTIERI

Reponsabilidade técnica:

Dra. Denise Lettieri Costa - CRP/01/0170

Dra. Floribelle Castilho C. de Vilela - CRM-DF/4436

ESPECIALIDADES:

- Psicologia •Clínica Médica •Psiquiatria
- Cardiologia •Pediatria •Ginecologia

**EXAMES PARA RENOVAÇÃO DE
CARTEIRA DE MOTORISTA**

*Psicoterapia *Psicomotricidade *Ludoterapia

*Psicodiagnóstico *Orientação vocacional

Utilize seu convênio



Matriz: SCR/Sul Q.510 Bl."B" no. 27 - Salas 201 a 206 -

Fones: 242.6681/242.6385/244.6849

Filial: SHK Sul Q.716 conj. "L" Bloco I Cons. L.309-ala

Leste e Bl.02 Cons.W.421 e W.422 - ala Oeste

Fone: 245.7076

SERVIÇO

IGREJAS CATOLICAS

Paróquia Divino Espírito Santo

EQ 32/34 - Guará II

Pároco: Padre

Guido Motinelli

Missas: 3ª a 6ª feiras - 7 e

18h

Sábados: 7 e 17hs

Domingos - 7,9,18

e 19:30horas

Paróquia São Paulo Apóstolo

QE 07 - Guará I

Pároco: Padre

Aleixo Susin

Missas: 3ª a 6ª feiras: 7

e 18horas

Sábados: 7 e 17 horas

Domingos: 7,8,17,18

e 20horas

Igreja Maria Imaculada

EQ 15/17 - Guará II

Fone: 568-9888

Pároco: Padre Jorge

Lira Andrade

Missas: 2ª a 6ª feiras 19 horas

Sábado: 7 e 19 horas

Domingo: 8,10,18 e 20 horas

Capela São José

Conjunto Lúcio Costa -

Guará I

Pároco: Padre

Aleixo Susin

Missas: Domingos: 7h30

ASSOCIAÇÕES

Associação Pró-Moradia dos Inquilinos do Guará

Pres: Ámir Cãidas

QE 38, Conj D, Casa 09

Fone: 567-3546

Associação Integrada do Povo do Guará - ASSIMPRA

Pres: Antero Nobre

QI 08, Conj. Z, casa 33

Fone 568-3764

Prefeitura Comunitária do Guará

Pres. Lucimar Nogueira

QI 04, conj. , casa 02

Fone: 381-5339

Conselho Comunitário das QEs 42/44

Pres: Maria Loureiro

QE 44, Conj K, casa 22

Fone: 381-4903

Associação dos Moradores da QE 38

Pres: Áurea Veloso

QE 38, conj. F casa 39

Fone: 568.4293

Associação das Donas-de-Casa do DF

Pres. Vera Santana

QE 34, conj. C, casa 40

Fone: 568-2622

Sesc do Sia quer ampliar atendimento ao trabalhador

Se você é um trabalhador que não tem a oportunidade de almoçar em casa, imagine um prato com as proteínas necessárias, feitas na mais recomendável higiene e pelo preço de um cachorro quente. Esta oportunidade existe e pouca gente aproveita. Dos 8 mil trabalhadores do Setor de Indústrias e Abastecimento (SIA), apenas 150, dos quais 70 de uma única empresa, apanham almoço no Sesc, mesmo ao custo de apenas CR\$ 2.700,00 (ou R\$ 1,00) por refeição.

O mais interessante nesse fato é que a maior parte desses trabalhadores está fazendo suas refeições nas biroskas instaladas entre as avenidas do SIA, sem o mínimo de cuidados higiênicos no preparo da comida, sem a preocupação de balancear a composição dessas refeições e por um preço muito superior ao do Sesc. Dois são os fatores identificados para explicar essa preferência: a primeira é o vale-refeição fornecido pelas empresas e o segundo é a proximidade dessas biroskas com os locais de trabalho de cada um.

Por isso, a Unidade do Sesc no Sia está promovendo uma campanha para aumentar o fornecimento de refeições aos trabalhadores, conscientizando primeiro as empresas para a importância de ter seus empregados bem alimentados. "Estamos propondo que as empresas venham buscar as marmitas para resolver a questão da falta do tempo nos intervalos dos expedientes que o trabalhador alega para preferir as biroskas" explica a Coordenadora da Unidade Sesc/Sia, Maria da Penha Felipe Barrozo, que reclama da falta de interesse dos

empresários pelo que o Sesc oferece.

Segundo Maria da Penha, a capacidade instalada no prédio localizado no início do Trecho 3 é de até 1 mil e 500 refeições dia, "e caso a demanda aumente, podemos atender com a cozinha que temos na Ceasa", completa. A unidade, por falta de espaço, não tem refeitório, por isso as refeições são fornecidas em embalagens "quentinhas".

Mesmo que não faça suas refeições no Sesc, o trabalhador tem à sua disposição na Unidade uma sala de leitura, com jornais do dia e revistas, e um salão de jogos.

Ir ao trabalhador

A prioridade do Sesc/Sia neste ano, segundo Maria da Penha, é o programa de atendimento ao trabalhador no seu próprio local de trabalho. "Estamos indo às empresas para confeccionar as carteirinhas do Sesc e divulgar o nosso trabalho, que não é somente o fornecimento de refeições como alguns pensam", informa a Coordenadora. Um desses programas é de cunho cultural, com exposições e palestras. Algumas empresas estão recebendo por um determinado período, dependendo do interesse, a exposição **Museu Vivo da Memória Candanga**. "O mais interessante é que este tipo de evento traz informações tanto ao funcionário como ao cliente da empresa, como aconteceu na Casa dos Parafusos e na Sadia", explica a chefe técnica Andrea Silva Kern Rabelo.

Andrea conta também que o Sesc tem promovido palestras nas empresas sobre educação para a saúde. "No Pão de Açúcar



Penha

Prédio do Sesc, no Sia



Andrea

fizemos uma palestra sobre gravidez e aids, com muita participação dos funcionários". Esse programa tem a parceria de outros órgãos e empresas especializadas nos assuntos tratados. "Estamos formando um grupo de agentes ambientais no Candangolândia, com a ajuda da Fundação Zoobotânica, em que jovens de 10 a 15 anos conhecem com técnicos como lidar e preservar animais, plantas e o meio ambiente, para que repassem esses conhecimentos à comunidade", explica Andrea.

Dentro desse programa ambiental, o Sesc está formando outro grupo para atuar no Parque Nacional, especialmente nas trilhas que estão sendo criadas e informar sobre o meio-ambiente aos frequentadores. Andrea pretende

estimular a criação de outro grupo no Guará para informar e ajudar na preservação do Parque do Guará. "O trabalho com o jovem se multiplica mais rapidamente, porque estimula a concorrência, e é feito com mais entusiasmo. Por outro lado, sentimos que o jovem está cada vez mais preocupado com o meio-ambiente", diz ela.

Esses grupos podem ser formados por até 15 pessoas, que é a capacidade do microônibus do Sesc para o transporte aos locais de atuação. Quem quiser participar e conhecer os programas da Unidade Sia do Sesc, ou mesmo para tirar a carteirinha de comerciário, que dá direito inclusive a frequentar as estâncias de férias, basta ligar para 233.5611 ou 234.4182

CAPRICHOS IMÓVEIS

Creci: 3777

QE 07 - Bloco C - 1º andar (Altos Unibem) PABX: 568-6133

- AVALIAÇÃO SEM COMPROMISSO
- ASSISTÊNCIA JURÍDICA
- ALUGUEL GARANTIDO
- PERMUTA
- VENDA



Moradores pedem quebra-molas no Guará I

A largura da pista e a velocidade dos carros na entrada do Guará I tem provocado acidentes e atropelamentos. Os moradores que precisam atravessar a pista na altura da QE 02 e QE 01, entre o ponto de táxi e o Severino Carne de Sol, são obrigados a correr como atletas e ter olho de lince. Um abaixo-assinado foi encaminhado pelos moradores à Administração Regional e o Detran solicitando a colocação de algum obstáculo que possa provocar a redução da velocidade dos carros para que os pedestres possam atravessar a pista.

"O risco para quem é obrigado a atravessar a pista nos horários de pico é muito grande. A pista é muito larga e os carros entram na cidade em alta velocidade", reclama Célia Cristina Alves Balduino, coordenadora do movimento pela segurança no local. "Eu já presenciei atropelamento lá", diz.

Os moradores sugerem a colocação de semáforo, e se não for possível, pelo menos quebra-molas. Célia lembra que é difícil a travessia principalmente de idoso e deficiente físico, "porque não há como deixar de correr

para não ser atropelado". Pelo lado da QE 01 existe uma escola pública e as crianças correm muitos riscos todos os dias.

Em estudos

A Administração Regional informa que a colocação de obstáculos em pista depende da autorização do Detran. O administrador José Orlando lembra que o semáforo é difícil por causa da proximidade de outro em frente ao Superbox.

"A Administração e o Detran estão estudando uma outra alternativa para diminuir os riscos dos pedestres, mas precisamos de soluções que também não venham a afetar a fluência do trânsito no local", informa o Administrador. José Orlando informa inclusive que os dois órgãos estão estudando também a melhor solução para resolver o mesmo problema na EPTG em frente ao Lúcio Costa. "Pode ser um semáforo, um semáforo eletrônico semelhantes aos dois colocados no Plano Piloto, ou mesmo quebra-molas com sonorizador".

Receita de Economia

+ Prazo
Até 35 dias
para pagar
sem juros

+ Facilidade
3 x para pagar

+ Convênio
Asefe - PMDF -
Caesb - Bombeiro
- C.R. Almeida -
Superbox -
Agepol - etc.

- Preço
Minipreço
Drogatati.
Comprove

+ Cartão
Crecicard -
Ourocard -
Bradesco - Diner's -
American - Sollo

Breve
Drogfone
Seu remédio por
telefone entregue
em sua casa

+ PLANTÃO DE FARMÁCIAS

Plantão Permanente { Droga Lene - QI 23
Luanda - EQ 31/33
Ximenes - QI 01

Plantão - De 8 às 22 horas

De 2 a 9 e 16 a 23 de julho

Pirâmide - QE 07
Minas Droga - QE 15
Samaritana - QE 30
Drogatati - Ed. Consei
N.S. Auxiliadora - QE 38
Drogasanta - QE 28
Vienna - QE 34
São tiago - QI 12
Droga Lúcia - QI 05
Horizonte - QE 26
Patrocínio - QI 04
Drogaria QI 9 - QI 09
Esquina 32 - QE 32
Paranoá - QI 11

De 9 a 16 e 23 a 30 de julho

Mundial - QE 17
Melo - QI 18
Paraná - QI 20
Drogapaulo - QI 14
Leão - QE 34
Novo Horizonte - QI 06
Fernanda QI 03
Drogamar - QE 28
Santa Izabel - QE 32
Kinze - QE 15
Progresso - QI 10
Opção - QE 26
Paranoá - QI 9
Biofarma - QE 30
Viviane - QE 19

Drogaria CONSEI

Medicamentos, perfumaria e produtos naturais

Recebemos
cheque pré-datado
Cartões VISA
e CREDICARD

Convênios:

Asefe e C.R. Almeida

568.5643

Ed. Consei, Guará II

OPÇÃO

QE 26 Bl. "B"
381.3476

HORIZONTE

QE 26 Bl. "A"

SOS a qualquer hora
Até 22 hs. uma das duas
de plantão

DROGARIA PARANÁ

QI 20 Bl. "A"

568.7704 e 381.7740

DROGALÚCIA

QI 05 Bl. "B" Loja 4

568-0268

Venha ou chame

Drogaria

VIVIANE

15 DE EXPERIÊNCIA
NO RAMO

Convênios: Asceb e
Fundação Hospitalar
Cartões Ourocar e Solo

568.6223

QE 19 Bl. "A"

Faça o seu
Drog Card e
tenha crédito
exclusivo



DROGATATI

567.8344

ED. CONSEI, LOJA 6 - GUARÁ II



Paulo Octávio inaugura centro empresarial no Guarará II

A comunidade do Guarará poderá contar, nos próximos dias, com mais um prédio comercial. Trata-se do Centro Empresarial Rogério de Freitas Cunha, o segundo edifício comercial a ser inaugurado pela Paulo Octávio Investimentos Imobiliários neste ano no Guarará II. O anterior foi o Centro Empresarial Pedro Teixeira, entregue no dia 17 de março. A exemplo do que vem fazendo desde a sua inauguração, há 17 anos, a Paulo Octávio batizou o novo prédio com o nome de um pioneiro. O engenheiro Rogério Freitas Cunha, falecido em 1985, foi quem idealizou e fundou o Guarará. Ele executou um plano de construção de casas pelo sistema de

mutirão, cujos resultados alcançaram repercussão, não só em Brasília como em todo o País.

A inauguração do Centro Empresarial Rogério de Freitas Cunha será no dia 14 de julho, às 19h. Localizado na QI 27, bloco A, Guarará II, o novo centro empresarial foi projetado pelos arquitetos Sérgio e Regina Fittipaldi. É um edifício comercial composto de sub-solo, térreo e dois pavimentos, além de cobertura e amplo estacionamento para clientes e lojistas.

As 27 lojas possuem banheiro privativo e sub-solo, sendo atendidas por uma galeria externa para pedestres. As áreas internas de cada loja variam de 28 a 106 metros quadrados. As 56

salas do primeiro e segundo pavimento possuem portaria privativa a partir da galeria existente no térreo. Elas têm banheiros privativos. A cobertura conta com um salão com copa, sanitários e terraço e é adequada para escritórios de porte médio e grande.

O edifício tem área total construída de 5.022 metros quadrados. As fachadas foram decoradas com painéis executados em cerâmica. O prédio dispõe ainda de marquise com proteção solar. A homenagem que a Paulo Octávio faz ao pioneiro Rogério de Freitas Cunha tem como objetivo principal prestigiar o homem que criou e ajudou a consolidar o Guarará.

Homenagem merecida ao fundador do Guarará

A homenagem prestada pela Paulo Octávio a Rogério Freitas Cunha é um reconhecimento ao principal responsável pela criação do Guarará. Quando era presidente da Novacap, o engenheiro Rogério Freitas Cunha recebeu do então governador Wadjô Gomide a incumbência de conseguir moradia para os funcionários da empresa e de outros órgãos do GDF que estavam inscritos na SHIS.

Desde o recebimento da missão, Rogério viveu intensamente a criação do Guarará, participando ativamente da elaboração do projeto e depois de todos os trabalhos do mutirão. Era ele pessoalmente que todos os dias enfrentava o barro e a poeira para vistoriar o trabalho dos pioneiros e oferecer o apoio logístico da Novacap. De chapéu branco na cabeça, Rogério se misturava ao sonho de quem construía com as próprias mãos a sua casa no inóspito cerrado às margens do córrego Guarará.

Assim que um quarteirão ficava pronto, Rogério fazia questão de fazer o sorteio da localização das casas de quem havia trabalhado. Numerava pequenos pedaços de papel correspondentes à quantidade de casas construídas e depois pedia que cada um retirasse o seu número. Procurava estimular aqueles que pensavam em desistir, lembrando que futuramente aquele mutirão iria dar lugar a uma promissora cidade no futuro.

Mesmo com o apoio do prefeito



Wadjô Gomide, Rogério sofreu resistências para não continuar o mutirão. A União relutou em emprestar o seu apoio por não acreditar no projeto, e o próprio BNH só liberou recursos para o financiamento do restante a pagar depois de muita luta do prefeito e do presidente da Novacap.

Funcionário do GDF, depois de deixar a Novacap foi modernizar a Codeplan, trabalhando por último no Tribunal de Justiça do DF até falecer há oito anos. Após sua morte, a família mudou-se para os Estados Unidos, ficando aqui apenas um filho.

O único reconhecimento do Guarará ao seu criador está no auditório da Administração Regional, que leva o seu nome. Obras bem mais marcantes, como o estádio de futebol do Cave que tem o nome de um cronista esportivo, ainda não homenagearam Rogério Freitas Cunha.

- REFORMA de BANCOS
- CAPAS
- TETOS
- APOIOS de CABEÇA
- CARPETES
- CAPOTAS, ETC

Venda de bancos originais e esportivos

CAPOTARIA PAIVA

Setor de Oficinas,
Conj. D, esquina
Fone 381.1313

Madereira Santarém

• Material Básico • Telha Plan Colonial
Verniz e cola • Esquadrias de madeira

E todo o tipo de madeira para construção e móveis

50% de entrada e o restante com 15 dias faça seu orçamento e traga-o

AE - 02 (Abaixo da QE 24 e ao lado do metrô) Fones: 381-1001 e 381-9783

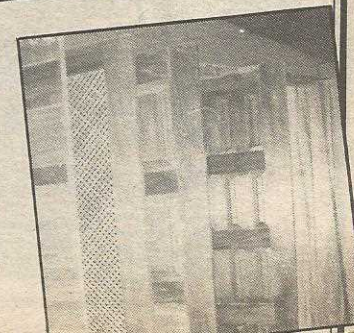
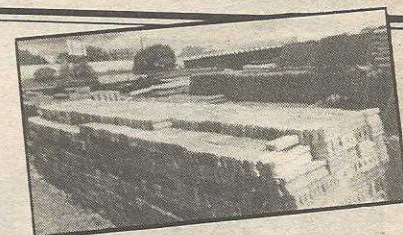

SERVIÇO

IGREJAS EVANGÉLICAS

Igreja Batista Betel
QE 4, AE - Guará I -
Fone: 568-7201
Cultos: Quarta e Quinta - 20h
Domingos - 9 e 20h

Igreja Presbiteriana
QE 6, AE - Guará I -
Fone: 568-0692
Pastor: Washington Paulo Enrich
Cultos: quintas 20h (estudo bíblico)
domingos - 9 e 19h

Igreja Batista Filadélfia
EQ 24/26, AE - Guará II -
fone: 568-1645
Pastor: Djair da Silva Guerra.
Cultos: segunda - 20h
Sexta - 20h
Sábados - 19:30h
Domingo - 9 e 19h
Culto de doutrina - quarta, 20h
Escola de orações - terças, 19:30h
Jejum e orações - quinta - 8 e 18h

Igreja Batista Guará II
QE 30, conj. "Q", casa 32 - Guará II -
Fone: 567-5515
Primeira Igreja Batista do Guará
QE 1, AE - Guará I -
Fone: 568-0317

Igreja do Reino Testemunhas de Jeová
EQ 19/21 - AE
Igreja da Nova Vida
QE 19, BI "B" -
Fone: 381-4800

Igreja de Jesus Cristo dos Santos dos Últimos Dias
EQ 34/36
Congregação Cristã do Brasil
QE 11 - AE
Cultos: Quarta - 20h
Domingo - 10 e 19h

Igreja Presbiteriana Guará II
EQ 30/32, AE - Guará II
Fone: 5672799
Pastor: Francisco Lúcio Pereira
Cultos: quarta - 20 h (est. bíblico)
domingo - 9 e 19 (esc. dom.)

Igreja Assembléia de Deus
Cultos: terças, quintas e sextas às 9:00h e 19:00h
Pastor: 381-4800 Sobrinho José Ferreira Sobrinho

Igreja Evangélica Assembléia de Deus
Culto: Terças, quartas e quintas às 19:00
Domingos: 9:00 e 19:00h
Pastor: Antônio Inácio Freitas

Igreja Cristã Presbiteriana Renovada
Cultos: Segundas 8:00h
Terças 20:00h, Quartas 20:00h,
Quintas: 8:00h
Sextas 20:00h, Sábados: 20:00 e domingos 9:00h e 19:00h
Pastor: Abel Pereira Corte.

Escola oferece cursos de linguas. Grátis

Cursos de linguas estrangeiros não é privilégio de escolas particulares, que oferecem essas matérias como um produto a mais para atrair os alunos. A rede pública também está oferecendo oportunidade de aprender inglês, espanhol em francês, com a vantagem de ser gratuita. A outra vantagem é que esses cursos estão abertos a qualquer interessado, e não somente aos alunos. No Guará, os cursos são ministrados pelo Centro Interescolar do (CIE), na QE 07, atrás do Severino Carne de Sol. São 1600 vagas, a maioria já ocupadas por alunos da 7ª e 8ª séries do próprio CIE, do Centro de Ensino 2 e do Centro de Ensino 04. O que sobra, pode ser ocupada por qualquer pessoa da comunidade. Embora não esteja ainda fechado o cronograma para o segundo semestre, a previsão do Coordenador



Cristóvão coordenador dos cursos

dos Cursos, Cristóvão Januário do Nascimento, é de que sejam oferecidas mais 80 vagas para o espanhol, 100 para o francês e 40 para o inglês. "Não dá para precisar a quantidade certa, porque precisa-

mos aguardar a conclusão do semestre, para ver quem desiste, quem é reprovado, etc. Dependemos também da Aliança Francesa, responsável pelo curso de francês diurno, para saber quantas vagas eles vão oferecer", explica Cristóvão.

Duração

O curso de inglês tem a duração de cinco anos, o espanhol e o francês quatro anos. As aulas começam as 7 e 30 da manhã, duas vezes por semana, com duração de 1 hora e 15 minutos cada, manhã, tarde e noite. Os professores são da própria rede oficial, mas especializados em faculdades ou com vivência no exterior. "Nossos cursos nada ficam a dever aos particulares, porque utilizam métodos modernos e material necessário, como fitas

cassete e de vídeo", garante Cristóvão.

Aproveitamento mínimo

Por serem gratuitos, os cursos exigem um mínimo de frequência e de aproveitamento. A frequência é de no mínimo 25% das aulas no semestre e somente permitida a reprovação uma vez. "O objetivo do programa é oferecer a oportunidade do aprendizado das linguas estrangeiras aos alunos e pessoas que não podem pagar cursos particulares. Por isso, não podemos permitir que as vagas sejam ocupadas por quem não se interessa, ou que apenas ocupa o seu tempo", diz o Coordenador, informando que os interessados podem procurá-lo no próprio CIE, a partir das 8 horas, ou informar-se pelo fone 568.1100.

Espaço sonoro promove concerto com seus alunos

Como tem feito no final de cada semestre, a Academia de Música Espaço Sonoro promoveu três eventos para apresentar o estágio dos seus alunos aos pais e à comunidade. O primeiro foi de violão no Severino Carne de Sol, a segunda na Escola de Música de Brasília para o alunos de piano, flauta e coral, e o terceiro no auditório da Administração Regional para quem faz violão clássico e teclado. De acordo com a professora Marta Borges, essas apresentações são importantes para a desinibição do aluno, divulgar o trabalho da escola e estimular no público o gosto pela música. "O nosso trabalho na Espaço Sonoro não é o de ensinar música de forma mecânica, mas de estimular a sensibilidade e conheci-

mento pela música", explica Marta, que planeja promover concertos musicais no Guará com a participação de profissionais.



Coral



Flauta



Violão



Piano

Agora você não precisa mais sair do Guará para comprar sua passagem. Nacional e Internacional



RAFA'S
turismo

Ed. Consei, loja 4
567.8034

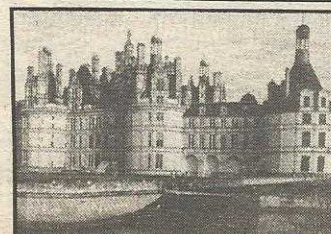

CotidianO

MARCIO ELISON



I - ESPÍRITO PÚBLICO

Hoje, esta é uma palavra chave junto a idoneidade, probidade e outros quetais já largamente difundidos pela nossa imprensa. Existem sim, no meio político pessoas que preenchem todos ou quase todos os requisitos. Normalmente não serão jamais eleitas dado a sua falta de costume na nobre arte de mentir, fazer armadilhas, iludir a nossa ingênua e carente população. O exemplo está aí: O Distrito Federal sendo favelizado, criando mais miséria e o pobre sendo manipulado pura e simplesmente por interesses eleitoreiros e na sua boa fé pensando ter encontrado um novo Messias.

Por trás de tudo isso, o interesse de eleger pessoas inteiramente divorciadas da real situação do DF. Se assim não fosse como é que alguém abre mão de todos os seus direitos como candidato, somente para se eleger e este ou aquele cargo? Das duas, uma: ou visa apenas os seus interesses e vaidade pessoais ou vai, ao subir ao pódio, trair o seu criador.

É muito difícil entender, quanto mais explicar. O tempo dirá.

II-LOTES

Esses casos de serem distribuídos mais 300 lotes industriais parece estória da carochinha. Não acaba nunca! A cada vez que são distribuídos, novas empresas são abertas em locais impróprios e com o passar do tempo a lenga-lenga é a mesma. Não seria o caso de não deixar abrir novas empresas nesses locais impróprios?

Tá igual a história do presidiário e o CDS, mencionado na coluna Poucas & Boas, do Alcir neste Jornal.

Os que já tem querem maiores e aí...

III-OUTUBRO

Até esse mês muita água correrá por baixo da ponte mas hoje já podemos antever o que nos espera.

Já temos concorrendo Robô, Flôr do Cerrado, O homem das cavernas (aquele do machado), Múcio Athayde da geração colorida, P. O. quase fora da disputa assim como Pedro Teixeira, que poderão ter apoiado o seu candidato nada menos que o Pedro Calmon que desanca Valin que está armando com o Joaquim para ceder sua vaga para Maurício. Chega!

MARIA DA PAZ



A sempre prestativa e competente diretora do Hospital Regional do Guará, Maria da Paz Coutinho, contou idade e recebeu o abraço dos muitos amigos que fez no Guará.



Cinthia Rian, supervisora da Escola Pituchinha, foi para a Flórida fazer um curso na área de pré-escolar, voltando em fevereiro de 95.

A Casa da Cultura está oferecendo cursos nas áreas de manequim, serigrafia, pintura em tecido, teatro, maquiagem, cabeleireiro e manicure, Inscrições na própria Casa da Cultura



Jaqueline é a garota Ceu 94

Jaqueline Oliveira Maciel foi eleita Garota Ceu 94, promoção do Colégio Ceu e Escola Pedacinho do Ceu. Uma festa muito bonita. Na outra foto, as três finalistas do concurso.

Ótima a buchada de bode e o tatu oferecidos a nós pelo casal Admir Caldas e Jucimar. Pena que Divino Alves não tenha experimentado porque tinha jantado em casa.



Depois que deixou a Administração Regional, Heleno Carvalho não tem comparecido aos compromissos sociais. É a campanha de Valmir Campelo, que não está deixando tempo para nada.

Tacada certa deu o administrador José Orlando de Carvalho, convidando Márcia Fernandez para assumir a Divisão de Desportos e Lazer da Administração Regional. Sinal de voltaremos às grandes festas no Guará

SOCIAIS

FATIMA SOUZA



Guarda Mirim promove campanha do agasalho

A Guarda Mirim do Guará, entidade ligada à Polícia Militar, está promovendo a Campanha do Agasalho em parceria com o Centro de Desenvolvimento Social (CDS). Os agasalhos podem ser entregues na própria sede da Guarda Mirim "Lobos do Guará", localizada na QE 38, próxima ao templo da Loja Maçônica, ou no CDS.

Gonzaga Gerente de Expediente da Agência Guará do Banco do Brasil, Luis Gonzaga tem angariado a simpatia dos clientes do Banco pela presteza e eficiência.



Maria Lúcia Carvalho, ex-primeira dama do Guará, é a nova assessora especial do governador Joaquim Roriz, que reconheceu os serviços prestados por ela na gerência do Provi/Guará.



Vasp saneada

Os Canhedo parece estão saneando definitivamente a Vasp. A empresa está voando em céu de brigadeiro.

A Casa da Cultura do Guará está promovendo a exposição "Vida e Obra de Mário Quintana", até o dia 20 de julho. Vale a pena conferir!

Dia 02 de julho toma posse a nova diretoria do Lions Clube Governador Almir, e dia 7 do Rotary Club Guará Águas-Claros.

NELOY FESTAS



- *Aluguel de caixas para aniversários e casamentos
- *Lembrancinhas.
- *Arranjos
- *Toalhas coloridas
- *Decoração
- *Trabalhamos com bisquit

QE 15 conj V casa 20 Guará II Fone: 567-0068

Posses no Rotary e na Casa da Amizade



Décio Nunes Caixeta é o novo presidente do Rotary Club do Guará pa-ra o ano rotário 94/95 (julho a julho), sucedente a José Neres Oliveira. Na mesma solenidade, tomou posse a presidente da Casa da Amizade, Julieta Couto Caixeta, substituindo a Daise Oliveira.



Toque de mágica Salão Unisex

PROMOÇÃO DE SEGUNDA A QUINTA-FEIRA

567-4600

QE 17 - Conjunto "N" Casa 02 Guará II

Conserto e assistência técnica em máquinas de costura

Compra e venda de máquinas e usadas

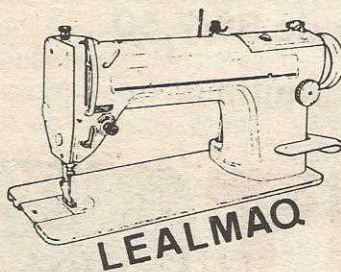

LEALMAQ 381.4313 ED. CONSEI, SALA 527

Tarcizio, pra quem sabe o que quer

- *Corte
- *Penteado
- *Serviço completo de noiva.



Oficina da Beleza

QE 07 - B/A - Galeria Karim

Polo de Confecções do Guará é aprovado pela Câmara Legislativa

A Câmara Legislativa aprovou, em sessão extraordinária, o projeto de lei dos deputados Aroldo Satake (PP), Calúdio Monteiro (PPS) e Agnelo Queiroz (PC do B) que cria o Pólo de Confecções do Guará. De acordo com a proposta, que deverá ser regulamentada no prazo máximo de 90 dias pelo governador Joaquim Roriz, o local de implantação será definido pelo GDF, nos termos do Plano Diretor de Ordenamento Territorial do Distrito Federal.

O Pólo terá 200 lotes de 100 e 120 metros quadra-

dos, cinco de 300 metros quadros e outros cinco de 500 metros quadrados. A criação do Pólo já havia sido aprovada por unanimidade pela Câmara Legislativa no ano passado, mas um detalhe técnico provocou a sanção por parte do Governador: o projeto definia a localização na área 27, pertencente ao Parque do Guará.

O novo projeto aprovado não prevê a área da instalação, deixando a responsabilidade para a Secretaria de Indústria e Comércio e a Administração Regional do Guará. Duas áreas podem



Deputado Cláudio Monteiro, um dos autores do projeto

ser as escolhidas - a primeira entre as QEs 38, 42 e 44 e a segunda entre a QE 40 e a saída para o Núcleo Bandeirante.

Não é só para o Guará

Embora venha a ter sua localização no Guará, o Pólo não será de exclusividade dos guaraenses. A Secretaria e a Federação das Indústrias de Brasília já propuseram a transferência para o local de alguns pequenas indústrias instaladas precariamente em outros pontos do DF.

O Guará foi escolhido por causa de sua vocação para a indústria de confecções. Segundo levantamento da Administração Regional existem cerca de 60 pe-

quenas indústrias de confecções na satélite.

A Fibra está proponto também a destinação de parte dos boxes da expansão prevista para Feira do Guará para show room dessas pequenas indústrias. Solicitação nesse sentido já foi encaminhado ao governador Joaquim Roriz que gostou da proposta.

A aprovação pela segunda do projeto foi conseguido principalmente por causa da luta do Conselho de Defesa das Mulheres no Guará, que insistiu na reivindicação junto aos parlamentares.

Vai viajar?

Faça uma regulagem segura no seu carro.

Reguladora de motor de última geração

E MAIS:

*Baterias AJAX/ CRAL

36 amp. R\$ 22

*Correia do Alternador Opala R\$ 2,50

*Jogo de vela BOSCH, a partir de R\$ 7,50

*Toca-fitas importado, com garantia e ótimos preços



LIGHT

Auto
Elétrica

Setor de Oficinas, Conj. "B" - Guará II

568.7560 e 381.5655