

JORNAL DO GUARÁ

Ano 12 nº 141

01 a 15 de novembro/94

Distribuição Gratuita

Sancionado projeto do Pólo de Confeções do Guará

O governador Joaquim Roriz assinou, no dia 7 de novembro, o Decreto 16.044, que regulamenta a Lei 739, criando o Pólo de Confeções do Distrito Federal. O decreto não especifica o Pólo de Confeções do Guará, porque prevê outros também nas satélites de Sobradinho e talvez no Gama.

O Decreto não define as áreas, que serão escolhidas pelas administrações regionais, a Teracap e a Secretaria de Indústria e Comércio. Porém, já está definido que o Pólo de Confeções do Guará será instalado entre a QE 40 e a

estrada de acesso ao Núcleo Bandeirante. Uma comissão especial com representantes dos três órgãos e das associações empresariais ligadas à indústria de confeções será constituída para definir a quantidade de lotes depois de definido o tamanho da área proposta e ainda selecionar os interessados entre os inscritos.

Embora venha a ser instalado no Guará, o Pólo de Confeções não será destinado somente às empresas da satélite, podendo abrigar também as do Plano Piloto, Núcleo Bandeirante e SIA.

Pelezão vai dar lugar a shopping

O terreno do estádio Pelezão será licitado para a implantação de um shopping. O governador Joaquim Roriz assinou decreto autorizando a licitação depois que o projeto foi aprovado pela Câmara Legislativa. (Página 19)



Guará ganha posto para venda de passes

Os estudantes do Guará passam a contar com um posto para venda de passe esdutantil da Viplan. A autorização foi assinada pelo secretário de Transportes, José Geraldo Maciel, an-

tes de licenciar-se do cargo para trabalhar na campanha de Valmir. O posto funciona no Terminal Rodoviário do Guará II em horário comercial.

Comissão conclui que distribuição de lotes na QE 40 foi irregular

Comissão de Sindicância constituída pela Administração Regional concluiu que a distribuição de lotes industriais na QE 40 sem a obediência a critérios técnicos e sem que os lotes existissem oficialmente, concluiu pela irregularidade do processo. A Subsecretaria das Administrações tem até o final de novembro para tomar as providências, que devem ser a demolição das construções e punição aos responsáveis.

(Página 5)

Valmir quer reverter e ganhar no Guará

O candidato da Frente Progressista, Valmir Campelo, pretende reverter a situação do primeiro turno, quando perdeu as eleições no Guará para Cristovam Buarque por uma diferença de quase 4 mil votos. Para

isso, a coordenação da campanha montou uma grande frente envolvendo os empresários e a maioria dos líderes comunitários da satélite. A estratégia é ganhar ou diminuir a diferença em redutos da esquerda,

como Guará e Cruzeiro, porque Valmir teria vitória assegurada nas outras satélites. Nas páginas 8, 9, 10 e 11, o programa específico do candidato para o Guará e as justificativas de quem vota em Valmir.

Cristovam quer acabar com os grandes cartéis

Se ganhar as eleições, o candidato da Frente Brasília Popular, Cristovam Buarque, pretende atacar o poder do

que considera os grandes cartéis de Brasília, como o dos transportes e da construção civil. O programa de Cristovam

define prioridades para a geração de empregos e a recuperação das áreas de saúde e educação.

(Página 13)



POUCAS & BOAS

ALCIR DE SOUZA

Gramado do Cave

Uma das razões para o futebol profissional de Brasília não melhorar é a qualidade dos gramados dos seus estádios, sem dúvida os piores do País. Como pertencem ao GDF, eles são emprestados a qualquer peladeiro, sem qualquer critério, e sem observar prazos para manutenção da grama, que aliás quase não existe. O campeonato de Brasília terminou há dois meses e o Estádio do Cave continua sendo utilizado por peladeiros, quando já era época de ter começado a recuperação do gramado, que está em péssimo estado.

Loteamento da Vergonha

O chamado Loteamento da Vergonha, as 20 chácaras ocupadas irregularmente entre o Guará e o Núcleo Bandeirante, estão sendo parceladas. São portanto, duas irregularidades: uma da ocupação indevida, porque a área ainda não foi definida, e outra pelo parcelamento, permitido apenas para os lotes do Park Way, porque têm escritura definitiva. O **Jornal do Guará** vai mostrar a irregularidade na próxima edição.

Quiosques viram bar

A maioria dos quiosques autorizados de forma irregular pela Administração Regional está se transformando em bares. Os donos conseguem as autorizações para lanchonetes, depois ampliam a área, colocam mesas e cadeiras e a noite vendem cerveja a vontade. A Administração só não autua porque não quer. E por falar nisso, quem autorizou o quiosque na praça entre as QIs 06 e 10?

Salão do Cave

Há dois anos, existiam 120 mesas com cadeiras no Salão de Múltiplas Funções. Hoje, nem 20. Algumas estragaram-se e foram encostadas, mas a maioria foi emprestada e não retornou. O pior, é que a Divisão de Desporto, Lazer e Turismo (DDL), da Administração Regional, não fez qualquer controle destes empréstimos, o que é muito estranho. Alguém precisa ser responsabilizado por isso.

Paulo Octávio

Erramos na matéria interna da edição passada quanto ao total de votos de Paulo Octávio no Guará, embora na capa estivesse correto. PO teve 2.140 votos no Guará e foi o 7º, a frente dos eleitos Maria Laura e Agnelo Queiroz.

Quiosques

O administrador regional José Orlando de Carvalho garante que, desde quando assumiu a Administração em março, não autorizou mais instalação de quiosque no Guará. E pede que a população denuncie a instalação de novos quiosques, certamente irregulares.

Associação da 19

A Associação de Moradores da QE 19 lançou o seu jornal, distribuído a todos os moradores da quadra, mostrando o que está fazendo. Elogiável iniciativa. Aliás, que deveria ser seguida por outras entidades do Guará, algumas delas existentes apenas no papel ou no título dos seus "líderes".

Mosquitos

Os pernilongos que tanto atormentavam os moradores do Guará estão sendo substituídos pelas moscas, por conta do lixo colocado indevidamente nos confinamentos de entulhos no final do Guará II.

Guará x Rio de Janeiro

Para cada crime no Guará contecem 42 no Rio de Janeiro. Ou aqui é o paraíso, ou lá é o inferno.

Cadê o lote?

Eremita Lima Honorato foi convocada pela SHIS em 18 de maio de 93 (Processo 088562/92) para apresentar documentação referente ao lote que iria receber em Santa Maria. Esse lote havia sido autorizado em 92. Apresentados os documentos, até hoje não recebeu resposta, continuando a pagar aluguel, apesar da promessa do próprio presidente da SHIS, João Pimenta, ao **Jornal do Guará** que o assunto seria resolvido em 15 dias, isso há quatro meses.

Enquanto isso, os afilhados políticos recebem rapidinho, muitos sem atender aos requisitos "exigidos".

Cahuy

O deputado distrital Jorge Cahuy tem reclamado que o **Jornal do Guará** estaria fazendo campanha contra ele.

Vamos esclarecer: nada temos contra a pessoa do Deputado, aliás um dos mais operantes da Câmara Legislativa e um dos que mais se preocupam com o Guará. Acontece que, na ânsia de prestar serviço, o deputado Cahuy entra em "canoas furadas", como aconteceu com a invasão da QE 40 no ano passado e dos feirantes agora, quando respaldou as iniciativas dos invasores, (respaldar é diferente de incentivar) se oferecendo como negociador junto ao GDF, o que complicou ainda mais as situações.

Cahuy também tem "atravessado" os administradores regionais, fazendo promessas de resolver assuntos que dependem de condições técnicas, que nem sempre são possíveis. No caso de negativas, os administradores acabam ficando em situações constrangedoras. Cahuy também não perde a oportunidade de, em qualquer ato público, dizer que resolveu isso, é o responsável por aquilo, etc., provocando risos dos presentes que sabem quais são as atribuições de um parlamentar.

É preciso que o Deputado saiba que não é o **Jornal do Guará** quem diz isso, ele apenas publica o que dizem na cidade.

Se o Deputado "manejar" suas interferências no Guará, limitando-se apenas às que realmente tragam benefício à satélite, sem passar por cima dos outros poderes, seremos os primeiros a elogiá-lo, como aliás já fizemos quando mereceu.

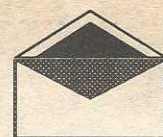

PALAVRA
FRANCA

Paulo Octávio agradece apoio

Sr. Editor

Com o meu abraço, agradeço as referências feitas a meu respeito, através de sua coluna Poucas & Boas do **Jornal do Guará**, reconhecendo a grande injustiça de que fui vítima durante a campanha para a Câmara dos Deputados.

Consola-me a confiança de 30 mil eleitores que

souberam identificar em mim um homem destemido, batalhador incansável pela causa da democracia e pela valorização da cidadania, através da melhoria da qualidade de vida de todos os que, como eu, sentem orgulho de ser candangos.

Paulo Octávio
Deputado Federal.

Cahuy diz que não incentivou invasões

Sr. Editor

O Deputado Jorge Cahuy (PP) sentindo-se ofendido com a citação de seu nome na matéria "invasão de feirantes é retirada", edição 15 a 30 de outubro do **Jornal do Guará**, decidiu que vai interpor judicialmente o editor do jornal, jornalista Alcir Alves de Souza, pela versão irresponsável e mentirosa de que teria respaldado a invasão de uma área em frente à QE 42.

Além disso, o parlamentar repudia com veemência outra falsa informação do **Jornal do Guará**, contida na mesma matéria, segundo a qual ele é "o mesmo que incentivou há dois anos a invasão da QE 40".

Em ambos os casos, explica o parlamentar, não houve por parte do **Jornal do Guará** a preocupação em tratar profissionalmente os dois assuntos, limitando-se a publicar apenas a sua versão, dando a seus leitores a impressão de tratar-se de informações corretas, inquestionáveis e isentas, quando, na verdade, não passam de ten-

tativas de forjar uma imagem de aventureiro demagogo junto aos moradores do Guará, em especial.

Não peço a simpatia do **Jornal do Guará** e nem tampouco estarei disponível para sustentar polêmicas estereis, por entender, acima de tudo, que o espaço terá melhor proveito com abordagem de problemas de superior interesse da comunidade.

Apesar do **Jornal do Guará**, tenho a máxima satisfação de ter sido o terceiro candidato à reeleição entre os mais votados no Guará, o que traduz fielmente a confiança dos moradores no meu trabalho e no meu caráter.

Dirigindo-se ao jornalista Alcir Alves de Souza, o Deputado Jorge Cahuy faz um apelo: "Espero o acatamento de minha resposta, com a publicação com o mesmo destaque da matéria do **Jornal do Guará**, onde sou citado nominalmente e contra a qual reitero minha repulsa".

Deputado Jorge Cahuy

JORNAL DO GUARÁ

Editor: Alcir Alves de Souza (Jornalista profissional, reg. 766/DF)

Endereço: EQ 31/33 ed. Consei, 413 - Guará II

Fones: 381.4181 e 381.1614 (e fax)

O **Jornal do Guará** é propriedade da Melissa Editora e Comunicação Ltda

Circulação do JORNAL DO GUARÁ

O **Jornal do Guará** (tiragem real de 15 mil exemplares) é distribuído gratuitamente por todas as bancas de jornais do Guará, em todos os estabelecimentos comerciais, clubes de serviço, associações, entidades, nas agências bancárias, no Clube de Vizinhança, na Administração Regional e nos consultórios médicos e odontológicos. E ainda através de mala direta a líderes comunitários, empresários, autoridades que moram no Guará ou que interessam à satélite, empresas do SIA, SOF Sul e Parkshopping.

Cartas para o **JORNAL DO GUARÁ**
Ed. Consei, Sala 413 - Guará II



Aceleradas Operação Tapa-buracos e a limpeza da cidade

A Divisão de Obras da Administração Regional do Guará continua em ritmo acelerado a Operação Tapa-buracos visando recapear os trechos mais críticos do asfalto, nas quadras internas, e com isso antecipar-se aos períodos de chuvas que trazem transtornos para os proprietários de veículos.

A Novacap cedeu à Administração Regional 60 m³ de massa asfáltica, dos quais já foram aplicados 34 m³ nos seguintes trechos das quadras internas: QI 1, QE 1, QI 2, QE 2, QI 3, QE 3, QI 8, conjuntos F, B, e ao redor do bloco T; QE 28, conjuntos K, L, H, I, R, O, U, P; QE 34, conjunto Q, QE 36, conjunto G;

QE 32, conjunto D; acesso à QE 20, pista fundos da Telebrasilíia. Nesta operação estão trabalhando cerca de 15 homens. Um dado muito importante neste trabalho é que os moradores participem telefonando para a Divisão de Obras e indicando os pontos críticos de buracos no asfalto de sua rua ou das proximidades.

Paralelo a este trabalho, a limpeza geral da cidade também se encontra com 150 homens retirando entulhos, capinando e rastelando as áreas da cidade. Esta Operação de Limpeza teve início há 50 dias e a Divisão de Obras pede a atenção dos moradores no sentido de colaborar na retirada dos entulhos

de construção de suas casas. "Vamos colocar os fiscais da Administração para, em primeiro lugar, conscientizar os guaraenses que cada um é responsável pela

sua calçada. Depois, aplicaremos a multa pelo acúmulo de lixo e entulho". esclarece Pedro Paulo, diretor da Divisão de Obras.

Ampliado prazo para inscrições ao Conselho

O cadastramento da entidades comunitárias do Guará que desejam participar do Conselho Local de Planejamento do Guará foi prorrogado até o próximo dia 30. Os interessados devem procurar a Gerência de Planejamento na Administração Regional do Guará e falar com João Soares, ou contactar através do telefone 568 20

93, ramal 34. Este Conselho de Planejamento Urbano, assegurará a participação das organizações comunitárias e dos cidadãos na fiscalização de obras e edificações, assim como garante o direito de solicitar o embargo de obras, quando executados em desacordo com as prescrições legais vigentes.

SERVIÇO

ORGÃOS PÚBLICOS

Administrador Regional do Guará
José Orlando de Carvalho
End: Área Especial do Cave - Guará II - Fone: 568-6113

Diretoria Regional de Ensino
Dir. Paulo Roberto Pires Dantas
EQ. 28/30 - Guará II
Fones: 567-0658/568-4295

Centro de Desenvolvimento Social
Dir. Giula de Souza Cabral
EQ 15/26 - Área Comunal - Guará II - Fone: 567-2500

Gerência do Provi
Gerente: Marli Porto
Cave-Sede da Adm. Regional
Fone: 568-2070

Agências dos Correios e Telégrafos
Gerente: Cicero L. dos Reis
QE 02 - A.E. - Guará I
Fone: 568-3288

Central da Telebrasilíia
Chefe: Raimundo Carlos R. Barbosa
QE 20 - Área Especial A - Guará I
Fones: 568-1189/233-1189

Posto da Telebrasilíia
Chefe: Walter José da Cruz
QI 02 - Área Especial - Guará I
Fones: 567-3030/242-3030

CEB - Escritório Regional do Guará
Gerente: Nelson Santos Borges
QE 20 - Bl A - Guará I
Fone: 568-2488

CAESB - Escritório Regional do Guará
Gerente: Gisela Martin Batista
QI 11 - Bl A - Guará I
Fones: 568-8953/567-9674

Hospital Regional do Guará (HRGu)
Diretora: Maria da P. Coutinho
QI 06 - Guará I - Fone: 567-1300

Casa da Cultura
Diretora: Sônia Dourado
Área do Cave
Fone: 568-2070 Ramal 68

REVISÃO DE FÉRIAS

3 vezes. sem juros ou no Cartão

Garantia de Serviços e Peças

- Regulagem de motor
- Revisão de freio
- Revisão de suspensão
- Troca de óleo
- Solda elétrica e a oxigênio
- Serviços elétricos
- Alinhamento e balanceamento

Neres

CENTRO AUTOMOTIVO

Rapidez e Eficiência

Setor de Oficinas
Conj. "E" - 381.8090

SERVIÇO

IGREJAS EVANGÉLICAS

Igreja Batista Betel

QE 4, AE - Guará I - Fone: 568-7201

Cultos: Quarta e Quinta - 20h
Domingos - 9 e 20h

Igreja Presbiteriana

QE 6, AE - Guará I -
Fone: 568-0692

Pastor: *Washington Paulo Enrich*

Cultos: quintas 20h
(estudo bíblico)

domingos - 9 e 19h

Igreja Batista Filadélfia

EQ 24/26, AE - Guará II -
fone: 568-1645

Pastor: *Djair da Silva Guerra.*

Cultos: segunda - 20h
Sexta - 20h

Sábados - 19:30h

Domingo - 9 e 19h

Culto de doutrina - quarta, 20h

Escola de orações - terças, 19:30h

Jejum e orações - quinta - 8 e 18h

Igreja Batista Guará II

QE 30, conj "Q", casa 32 - Guará II
- Fone: 567-5515

Primeira Igreja Batista do Guará

QE 1, AE - Guará I -
Fone: 568-0317

Igreja do Reino Testemunhas de Jeová

EQ 19/21 - AE

Igreja da Nova Vida

QE 19, B1 "B"

fone: 381-4800

Igreja de Jesus Cristo dos Santos dos Últimos Dias

EQ 34/36

Congregação Cristã do Brasil

QE 11 - AE

Cultos: Quarta - 20h

Domingo - 10 e 19h

Igreja Presbiteriana Guará II

EQ 30/32, AE - Guará II

Fone: 5672799

Pastor: *Francisco Lúcio Pereira*

Cultos: quarta - 20h (est. bíblico)

domingo - 9 e 19 (esc. dom.)

Igreja Assembléia de Deus

Dias de cultos: terças, quintas e

sextas às 9:00h e 19:00h

Pastor: *Antonio Sobrinho José*

Ferreira Sobrinho

Feira livre pode ficar entre as QEs 42 e 44

Uma nova feira livre poderá ser instalada entre as QEs 42 e 44. Pelo menos essa é a sugestão apresentada ao governador Joaquim Roriz pelos feirantes e aceita por eles, desde que haja condições técnicas no local. A decisão definitiva depende do estudo topográfico do terreno e da autorização das empresas concessionárias de serviços públicos (Caesb, Ceb e Telebrasil), no caso de não interferência nas redes de água, luz e telefone.

Mesmo que a decisão saia ainda neste governo, segundo o administrador regional José Orlando de Carvalho apenas 20% dos 1.319 cadastrados na invasão recente em frente à QE 42 serão beneficiados. A condição imposta pelo Governador é que sejam atendidos somente os moradores do Guará e desde que comprovem a atividade anterior de vendedor ambulante ou feirante. Pelos cálculos de José Orlando, feita essa filtragem o

número não deve chegar a 300, porque a maioria dos invasores da QE 42 estava no local para especular ou não mora no Guará.

Queriam a Feira

Os feirantes solicitaram ao Governador a localização deles na Feira do Guará, o que foi descartado por Roriz sob o argumento de que a ampliação prevista estava destinada aos antigos camelôs transferidos para a Ceasa, e impedimentos legais para o assentamento de quem não tem alvará de funcionamento no Guará.

Essa possível feira livre entre as QEs 42 e 44 seria "extra oficial", ou "provisória", porque o Decreto Lei 8.666 proíbe a destinação de qualquer espaço público sem a realização de licitação aberta. A única exceção são para os casos de reordenamento, para quem já tem alvará de funcionamento de ativi-



Aqui pode ficar a nova feira

dade na mesma região administrativa e comprovadamente necessite mudar de local. Por isso, o GDF fica impedido de dotar essa feira de infraestrutura com recursos públicos - cobertura, banheiros, etc. As barracas teriam que ser de lona e removíveis quando o Governo achar necessário, e funcionamento so-

mente aos sábados e domingos.

O governador Joaquim Roriz chegou a propor à Comissão outras áreas aos feirantes fora do Guará, como o estacionamento do Estádio Mané Garrincha, ao lado da "Feira do Paraguai", proposta recusada por eles, que insistem em permanecer na satélite.

Semáforo vai reduzir acidentes

Nos próximos dias será instalado um semáforo na entrada do Conjunto Habitacional Lúcio Costa, que fica localizado à direita da EPTG e vem sendo contabilizado como um ganho da Associação de Moradores do Conjunto Habitacional Lúcio Costa, que desde sua criação, há cerca de 9 anos, vem lutando pela implantação de um semáforo local com o objetivo

de reduzir os graves acidentes que ocorrem quando os moradores têm que entrar ou sair do conjunto. Por ser área pertencente à cidade do Guará, os membros da Associação tiveram uma reunião na Administração Regional do Guará onde foi decidido que o semáforo será instalado rapidamente.

Outro ganho para os que ali residem será a inauguração de

uma praça de esportes até o próximo dia 12 de novembro, onde os moradores através de sua Associação puderam opinar sobre as características da praça de esportes.

Contando com um posto policial que foi inaugurado no final do ano passado, o Conjunto habitacional Lúcio Costa não dispunha de uma viatura polici-

al. A Associação de Moradores, através de sua diretora social, Joana Jesus de Oliveira, reuniu-se com os moradores e decidiram consertar uma viatura policial, das muitas que estão paradas, que ficará à disposição do Posto Policial. Foram recuperadas 55 peças cujo dinheiro foi arrecadado através de bingo, rifas e festas comunitárias.

Novo curso intensivo de aprendizagem.

Você sai **realmente** dirigindo (e não somente para se tirar a habilitação). Não perca tempo.

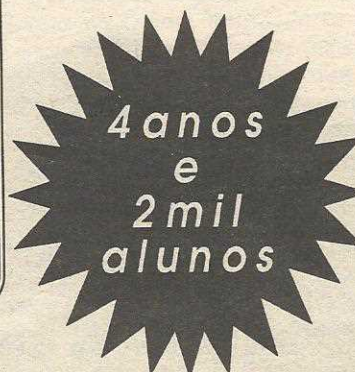

DINÂMICA
AUTO ESCOLA

Ed. Consei - Sala 205 - Guará II - 381-3099 e 381-6979

Comissão de Sindicância conclui: distribuição de 10 lotes industriais na QE 40 é ilegal

A Comissão de Sindicância constituída pelo administrador regional José Orlando de Carvalho para apurar as denúncias de irregularidades na distribuição de 10 lotes industriais na QE 40 concluiu que as denúncias publicadas pelo *Jornal do Guará* em julho são verídicas e encaminhou o processo à Subsecretaria das Administrações Regionais para providências, mas sugeriu a criação de "Inquérito Administrativo para apurar responsabilidades".

Esses lotes não existiam oficialmente e foram delimitados e distribuídos sem o conhecimento dos dois administradores regionais Heleno Carvalho e José Orlando, pela Secretaria de Indústria e Comércio, responsável pelo Programa de Desenvolvimento Econômico do DF (Prodecon) que seleciona e distribui os lotes industriais, e pela Terracap, proprietária do terreno.

O primeiro dos lotes foi autorizado pelo então secretário de Indústria e Comércio, Evandro Kalume, e pelo diretor da Divisão de Licenciamento e Obras da Administração Regional, Reinaldo Rodrigues, para resolver um problema surgido com um processo. O mecânico Wilson Ricardo Matusz, que tinha uma oficina em residência no Guará I, estava inscrito no programa de Reordenamento Industrial do Guará, que iria fixar os oficinheiros e micro industriais

da satélite na QE 40. O processo de Wilson perdeu-se na Secretaria e até que se formasse outro ou encontrasse o primeiro, Kalume e Reinaldo autorizaram o mecânico a ocupar um lote ao lado do Conjunto "M" "provisoriamente". Essa autorização entretanto não teve a assinatura do Administrador Regional.

Como havia solicitado um lote de 400 metros quadrados, alegando que trabalhava com mais quatro irmãos, Wilson resolveu cercar por conta própria um espaço de outros 200, porque a "autorização provisória" se referia a 200 metros quadrados, onde construiu outra oficina.

Mais quatro

Na esteira da autorização de Kalume e Reinaldo, o diretor da Divisão de Serviços Públicos, Raceldon Valentim, autorizou a ocupação de outros quatro ao lado, dando a eles números em sequência, sem também consultar o seu chefe imediato, o administrador regional José Orlando de Carvalho. Quando o *Jornal do Guará* fez a denúncia, outros cinco lotes estavam sendo aterrados, segundo informações

de vizinhos, também já haviam sido distribuídos.

Esses lotes não existem no mapa oficial da QE 40, e mesmo se existissem não poderiam ser ocupados sem que fossem autorizados pela Secretaria de Indústria e Comércio, Prodecon, Terracap e Administração Regional do Guará, depois de processos semelhantes aos dos outros 420 lotes distribuídos regularmente na quadra.

Encaminhamento

A subsecretaria das Administrações Regionais tem até o final de novembro para encaminhar as providências. O subsecretário Vital de Moraes Andrade informa que antes vai solicitar o parecer do seu Departamento Jurídico. "Prova da irregularidade, vamos to-

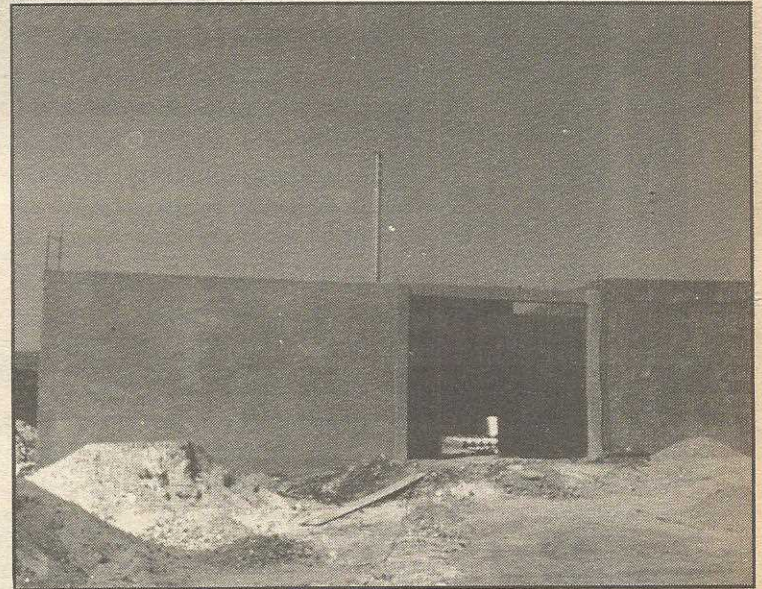

Mesmo embargadas, construções continuam

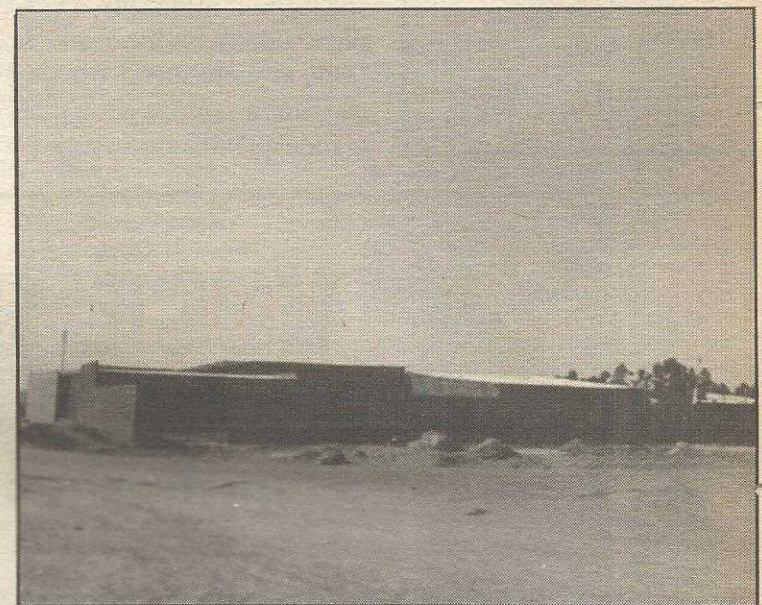

mar imediatamente as providências indicadas pelos advogados", afirma Vital. A primeira seria recorrer ao Sivo Solo (Serviço de Vigilância e Proteção ao Solo), órgão da Secretaria de Segurança Pública responsável pelo com-

bate às invasões de áreas públicas, para a demolição das construções erguidas indevidamente nos lotes, e a formação de processo administrativo contra os responsáveis pelas autorizações.

Celulares?



É na
ORA CELULAR.
A 1ª do Guará!

O celular que você vai levar para qualquer lugar, não pode ser adquirido num lugar qualquer.

Exija a nota fiscal. É legal. Garantimos 1 ano contra defeito de fabricação.

Aceitamos financiamento do BB e BRB Trabalha mos com cartões Ourocard, Americam, Sollo e Visa

**ORGANIZAÇÃO
RICARDO AMARAL**

QI 08 Bl. "B" sala 204 - Guará I - 567.7575/381.2849/381.6327

Temos também:

Microcomputadores, Impressoras, Fax, Software, Vídeo, TV, Máquinas e Equipamentos Eletro-Eletrônicos, Aparelhos de Ar Condicionado, Suprimentos para Informática em geral.

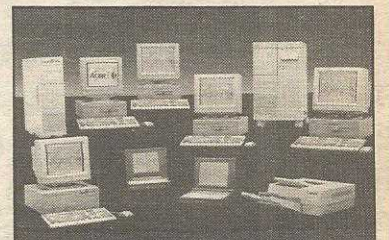

SERVIÇO

IGREJAS CATÓLICAS

Paróquia Divino Espírito Santo

EQ 32/34 - Guará II

Pároco: Padre

Guido Motinelli

Missas: 3ª a 6ª feiras - 7 e

18h

Sábados: 7 e 17hs

Domingos - 7,9,18

e 19:30horas

Paróquia São Paulo Apóstolo

QE 07 - Guará I

Pároco: Padre

Aleixo Susin

Missas: 3ª a 6ª feiras: 7

e 18horas

Sábados: 7 e 17 horas

Domingos: 7,8,17,18

e 20horas

Igreja Maria Imaculada

EQ 15/17 - Guará II

Fone: 568-9888

Pároco: Padre Jorge

Lira Andrade

Missas: 2ª a 6ª feiras 19 horas

Sábado: 7 e 19 horas

Domingo: 8,10,18 e 20 horas

Capela São José

Conjunto Lúcio Costa -

Guará I

Pároco: Padre

Aleixo Susin

Missas: Domingos: 7h30

Empresários querem remoção da "Favela da Encol" no SIA

Empresários das indústrias metalúrgicas querem a retirada de 109 famílias que ocupam uma área em frente à sede da Encol, no final do trecho 1 do SIA, entre o Córrego Guará e a EPTG. Esses empresários estão propondo ao GDF a instalação de indústrias no local suficientes para a geração de 40 a 50 mil empregos.

Segundo o vice-presidente do Sindicato das Indústrias Metalúrgicas e de Material Elétrico (Simeb), Evandro Kalume, na área podem ser construídos armazéns, depósitos e indústrias não poluentes. "Pelo aspecto social, é muito mais importante se gerar uma grande quantidade de empre-

gos do que manter alguns favelados, vivendo em condições subhumanas", analisa Kalume para convencer o GDF a aceitar a proposta.

Os invasores por seu lado aceitam sair, mas impõem condições. Eles querem lotes da SHIS e empregos, porque alegam que onde estão conseguem sobreviver com o que ganham fazendo "bico" nas empresas próximas e recolhendo restos de frutas e verduras na Ceasa. "Não adianta me dar um lote, se lá não tiver como ganhar o meu sustento. Vou acabar voltando para cá", justifica Maria do Desterro da Silva, uma das moradoras do local há nove anos.

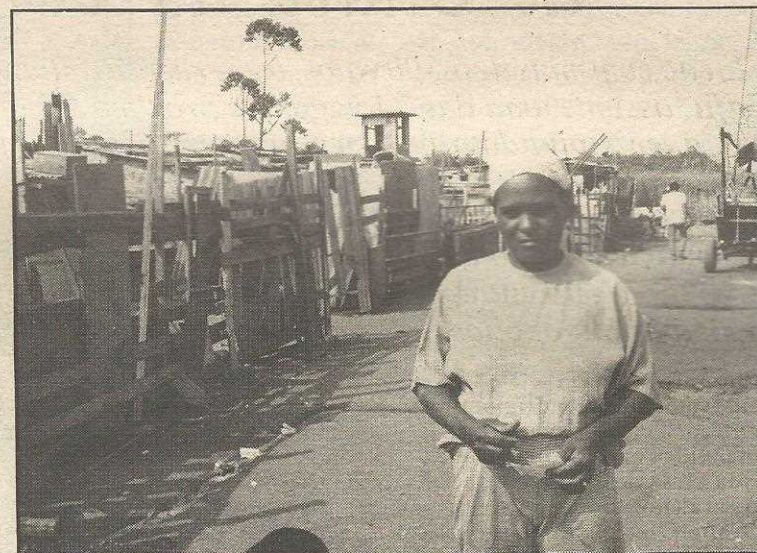

Favelados vivem em condições subhumanas na favela

A invasão é "administrada" pelo CDS do Guará para evitar que aumente. As famílias recebem cestas básicas, consultas, noções de higiene e transporte das crianças para escolas próximas.

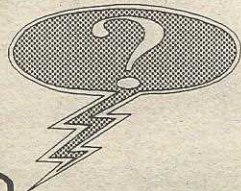

VOCÊ SABE QUANDO VENCE SUA CARTEIRA DE MOTORISTA?

Renove sua Carteira de Motorista, sem dor de cabeça

CLINICA LETTIERI

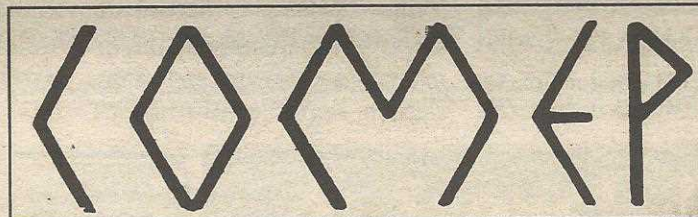

• EXAMES PARA CARTEIRA DE MOTORISTA • GINECOLOGIA • CLÍNICA GERAL • PEDIATRIA
• ENDODONTIA • ORTODONTIA • PSICOLOGIA • PSIQUIATRIA • PSICOTERAPIA • APLICAÇÃO DE FLUOR

SCRS 510 - bl. "B", 27 -
242.6681/242.6385
SHK Sul, 716 Conj. "L" Bl. I I.309 -
245.7076

QE 05 Área Especial "D" - Guará I -
568.0053

PROFESSOR CAFU

Um defensor das minorias e dos moradores do Guará na Câmara Legislativa

Eleito com mais de 6.300 votos, o guaraense Antonio José Ferreira, conhecido apenas como Professor Cafu, assume uma das 24 vagas da próxima Câmara Legislativa com a segurança de quem sabe o que quer. Candidato pela segunda vez, Cafu vem se preparando há muitos anos para continuar defendendo as minorias que ainda sofrem preconceitos no Brasil (índios, negros, homossexuais, etc). Mas o agora deputado distrital também está preocupado com a defesa dos moradores do Guará, dos assentamentos, do meio-ambiente e em ser um dos suportes de um possível governo do seu PT em Brasília. Nesta entrevista ao *Jornal do Guará*, ele mostra ainda a sua preocupação com a cultura, critica os oligopólios, informa que vai desenterrar a CPI do Roriz e diz quem foi o seu eleitor.

Jornal do Guará - O sr. teve 6.300 votos, surpreendendo muita gente, principalmente os experts em política em Brasília. O que o levou a essa eleição? Qual o perfil do seu eleitorado?

Cafu - O meu eleitorado foi basicamente o inferior a 30 anos, principalmente entre 16 e 18 anos, que é a geração que convive comigo nas salas de aula. Sou professor há muitos anos de cursinhos universitários. Mesmo em sala de aula, sempre mexi com o imaginário das pessoas. A minha campanha priorizou esse meu alunado, que conhecia minhas propostas, minhas idéias. Fui às escolas, faculdades, participei de debates, etc. Em termos de endereço, o meu eleitorado mora primeiro no Plano Piloto, depois no Guará e em terceiro em Taguatinga.

JG - Quais serão suas prioridades na Câmara Legislativa?

Cafu - Quero aproveitar este espaço no *Jornal do Guará* para agradecer a quem votou em mim, porque não tenho como chegar

"O guaraense entende política como postura e não como clientelismo"



pessoalmente a todos eles. Sei que os votos que tive me trazem grandes responsabilidades e quero dar este retorno esperado. Quero por exemplo que os 1.227 votos que

obtive no Guará tenham ressonância política para o guaraense. Vou defender o interesse das chamadas minorias, aquelas que são discriminadas e abandonadas pelos governos.

JG - Em relação ao Guará, o que o sr. propõe a defender?

Cafu - O Guará tem uma trajetória política peculiar, que traduz o perfil de classe média para alta. O guaraense entende política como caixa de ressonância aos seus anseios, no sentido de postura, e não de clientelismo, de subserviência. E o partido que tem mais mexido com essa consciência é o PT. Por isso, as esquerdas são mais votadas aqui. O Guará nos anima muito no fazer política. A satélite tem questões básicas resolvidas, diferente da maioria das outras.

Quero discutir por exemplo o Parque do Guará urgentemente, porque o projeto está engavetado. São 1.500 hectares de uma área verde nobre, onde as pessoas vão poder conviver com a natureza, um espaço para o idoso. Vou mergulhar na defesa do Parque do Guará.

JG - Qual será a política do Cristovam Buarque se eleito governador para o meio-ambiente?

Cafu - Precisamos repensar o meio-ambiente do DF. Este período longo de estiagem não é de graça. Tem causas. O cerrado está sendo destruído totalmente. O cerrado é frágil e está sendo depredado irresponsavelmente, por conta da omissão e da própria participação do Governo Roriz. Pre-

cisamos de uma política urbana e uma rural para o DF.

JG - E em relação à escolha dos

"A comunidade precisa participar da escolha do seu administrador regional"



administradores regionais e diretores de escolas?

Cafu - Precisamos encontrar uma forma da comunidade participar diretamente da escolha dos administradores e dos diretores. A medida em que a comunidade participa dessas decisões, ela se politiza. Queremos mexer com a sociedade, sair da mesmice, da submissão. Queremos que a comunidade tenha autonomia para a escolha, inclusive com o risco de elegermos adversários nossos, o que aceitaremos tranquilamente, desde que seja a vontade do povo.

JG - Como o sr. e um possível governo do PT pretendem despertar essa consciência política?

Cafu - O número de votos brancos e nulos mostram o quanto as pessoas estão descrentes e omissas. Precisamos resgatar a política através de um processo pedagógico, educativo, no sentido da cidadania. Podemos construir uma sociedade mais justa. Eu quero res-

tabelecer uma relação íntima com as entidades organizadas, com os movimentos populares. É diferente do que faz o Roriz e o Valmir, que querem as associações para práticas eleitoreiras, populistas, fisiologistas. Queremos que essas entidades proponham soluções, encontrem saídas e não só reivindicuem. As pessoas não podem pensar em política somente de quatro em quatro anos. Elas não são importantes somente nas eleições, são importantes todos os dias, e todos os dias elas precisam ser ouvidas.

JG - Quais as prioridades de um Governo Cristovam?

Cafu - Vamos discutir a questão da habitação, do transporte e da saúde. De 87 para cá, foram acrescentados 700 mil lotes à estrutura fundiária do DF, por isso vamos passar a conviver com um segundo problema, que é a carência desses assentados. Por outro lado, o solo do DF é frágil, o que vai provocar em breve erosões por todos os lados, além da falta de água. Santa Maria e Recanto das Emas poderiam perfeitamente ser agregados à Samambaia, facilitando a criação da infraestrutura. A questão do transporte coletivo é grave. Os ônibus para as satélites param às 12 horas da noite e voltam a operar somente a partir das 6 horas. E o trabalhador como fica? Precisamos combater o cartel desse transporte, como também o das escolas particulares, da construção civil etc.

Ninguém do Governo explicou

até agora quanto vai custar a passagem do metrô, que na verdade é um veículo leve sobre trilhos. Em São Paulo, cujo adensamento populacional é bem superior a Brasília, a passagem do metrô é vendida a 42% do custo. Por essa proporção, aqui teria que custar mais. O Governo Roriz cometeu um crime, que está sendo investigado, que foi o comprometendo da principal fonte de receita do DF, o IPTU, até o ano 2.000 para o pagamento do metrô. E como fica o resto? Como vão sobreviver os próximos governos?

JG - O sr. e os eleitos da Frente Brasília Popular pretendem reeditar a CPI do Roriz na Câmara Legislativa?

Cafu - Imediatamente. O brasileiro precisa saber o que está por trás da parte de Brasília na CPI do Orçamento, o envolvimento com o Governo Collor, com as obras do metrô. Vamos mostrar que a cidade foi enganada por um projeto de um "tocador de obras". O projeto de lotes e do metrô era para catalupar Roriz à Presidência. Foi uma política imediatista e eleitoreira. Vamos apurar tudo isso, porque ainda há tempo.

JG - A atual Câmara Legislativa decepcionou o brasileiro, que esperava muito mais do que acusações de uso da gráfica, empréstimo de 7 mil dólares, nepotismo, etc. O sr. espera mais da próxima?

Cafu - Bastante. Essa esperança, que é a do povo, foi manifestada pela renovação que está sendo promovida. A maioria dos atuais distritais envolvida com práticas condenáveis, não foi reeleita. Quem impediu a CPI do Roriz pagou caro por isso. Foi um aprendizado, e com certeza os novos deputados aprenderam muito, principalmente o que não deve ser feito.

Imóvel continua sendo melhor a aplicação em tempos de juros baixos, ações instáveis e mercado indefinido.

Aplique em imóvel com segurança. Negocie com quem tem experiência.

THAIS
IMOBILIARIA

QE 07 - Bloco C
Salas 105 a 108

Vendas: 568-3355

Aluguel: 568-2225

Programa de Valmir tem projetos específicos para o Guará

"Eu não sei se todas as pessoas já se deram conta da grande mudança que vai acontecer no Guará com a implantação do Metrô de superfície". A afirmação é do candidato ao GDF pela Frente Progressista, Valmir Campelo, que completa dizendo "o Guará vai ficar a poucos minutos do Plano Piloto e ao seu lado estará se consolidando a nova cidade de Águas Claras. Do Guará para Taguatinga e Samambaia, também será um pulo. O Guará, então, vai ser um lugar muito privilegiado".

Uma das maiores preocupações do candidato para a cidade-satélite será com o desenvolvimento econômico e segundo ele, o seu governo terá um programa

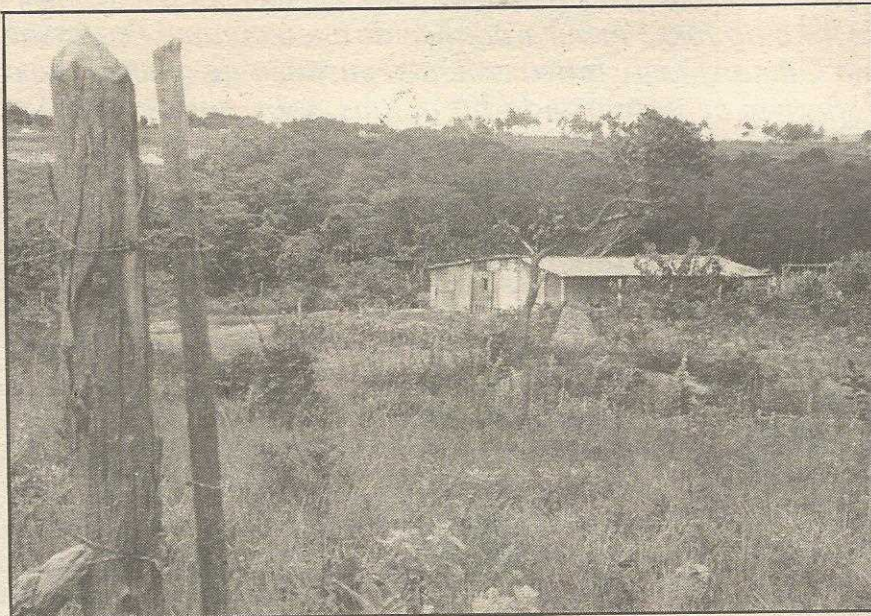

O Parque do Guará é uma das preocupações de Valmir

de geração de empregos e de renda para o Guará. "É por isso que nós vamos expandir o setor de comércio e indústria". O Plano de Governo de Valmir Campelo prevê a duplicação da

pista entre o Guará e o Núcleo Bandeirante. A construção do Hospital do Guará também é uma das metas de Valmir Campelo para a cidade que também terá para a sua área de segu-

rança, a instalação de novos postos policiais, a implantação da Delegacia da Mulher e ampliação do efetivo do Batalhão Escolar e do número de viaturas.

A despoluição da Lagoa do Lixão e a implantação do Parque Ecológico do Guará são outras prioridades de Valmir para a

satélite que também terá sua rede de esgoto ampliada e a coleta de lixo regularizada. Segundo o candidato da Frente Progressista, o Guará terá seu primeiro Centro de Aten-

dimento Integral à Criança durante a sua gestão, além de uma escola perto do Córrego Guará, uma velha reivindicação daquela comunidade.

Valmir afirma que o Guará já é um dos melhores setores de Brasília. "Tem 17 escolas públicas entre o Guará I e Guará II e SIA; tem quatro centros e postos de saúde e um hospital regional; centro esportivo, ginásio de esportes e 22 quadras polivalentes, quartel da PM, dois postos de bombeiros, delegacia de polícia. É uma boa estrutura. Mas eu sei que pode ser ainda melhor. E vai ser, no meu governo. É um compromisso que eu assumo agora".

Propostas, área por área

Saúde

- Ampliação do Hospital Regional do Guará, com a implantação da maternidade e centro cirúrgico;

- Implantação do atendimento 24 horas nos postos de saúde e ambulâncias setoriais.

Educação

- Implantação de faculdades/extensão universitária no Guará;

- Construção do CAIC do Guará (funcionamento nos três turnos);

- Implantação de jardins de infância no Guará I e II;

- Implantação de unidades de serviços do SESI, SENAI e/ou SENAC no Guará;

profissionalizantes para iniciação profissional de jovens e adultos.

Segurança pública

- Ampliação do efetivo policial e equipamentos;

- Construção de postos policiais em cada setor do Guará;

- Implantação do soldado de quadra e aumento do policiamento ostensivo;

- Iluminação dos becos e áreas comerciais;

- Mais "passarelas" para o setor Lúcio Costa;

- Implantação imediata de mais placas indicativas de trânsito em todo Guará;

- Segurança em todas as escolas.

Comércio/habitação

- Elaboração do Plano Di-

retor para o Guará;

- Ampliação e urbanização das QEs 38 - 40 - 42 - 44 e 46, e liberação dos lotes comerciais;

- Urbanização do Setor de Indústria do Guará;

- Recuperação da massa asfáltica do Guará I;

- Reestudo do gabarito de construção do Guará.

Geração de empregos

- Destinação de área para o pólo de informática do Guará;

- Profissionalização de jovens maiores de 14 anos;

- Incentivo a criação de microempresas e instalação de pólos-industriais;

- Criação, nas empresas públicas instaladas no Guará, de estágios profissionalizantes para estudantes locais.

Esporte, Cultura e Lazer

- Construção do ginásio poliesportivo do Guará;

- Instalação de coretos nas praças para apresentações artísticas locais;

- Implantação de cinemas e teatros;

- Liberação de áreas para clubes sociais e clubes de serviços do Guará;

- Ampliação do centro de convivência do idoso;

- Ampliação, recuperação e iluminação de todos espaços esportivos e culturais do Guará;

- Criação de áreas esportivas, sociais e culturais nas QEs 38 - 40 - 42 - 44 e 46.

Transporte

- Duplicação da pista de ligação Guará/Núcleo Bandeirante;

- Criação de linhas de ônibus para os moradores das QEs 44 e 46;

- Conclusão das obras e estação do metrô com aproveitamento da feira como um espaço social e cultural capaz de atender com segurança aos milhares de visitantes e clientes;

- Reestudo do sistema viário do Guará.

Preservação da natureza

- Implantação do Parque do Guará;

- Plantio comunitário de árvores frutíferas em todo o Guará;

- Arborização e preservação das praças;

Outros

- Criação do Distrito de Limpeza do Guará.

Por que voto em Valmir



Divino Alves

Ex-Administrador Regional do Guará e candidato a distrital em 94

- Voto em Valmir por uma questão de coerência partidária e princípios. O meu partido, o PMDB, faz parte da Coligação Frente Progressista, que sustenta a candidatura Valmir.



José Neres

Empresário - Neres Centro Automotivo

- Valmir é a melhor solução, porque representa a continuidade do Governo Fernando Henrique em Brasília. Precisamos escolher um governador com passado limpo, e esse é Valmir



Jair Martins Miranda

Líder empresarial - presidente da Associação Comercial e Industrial do Guará.

- Valmir é o candidato que atende aos anseios do setor produtivo, porque é do meio, tem propostas para o setor e não é demagogo. Representa também a continuidade do Governo Roriz.



Maria da Guia

Candidata a distrital em 94 e professora

- Como educadora, acredito nas propostas de quem tem passado digno. Valmir tem competência e trabalho realizado. Conheço a família cristã de Valmir e ao seu lado recebi mais de 6 mil votos.



Artur Aguiar

Líder comunitário - odontólogo

- Valmir tem o melhor programa de preservação do Parque do Guará, e como é o candidato melhor preparado para ser governador, com certeza cumprirá este desejo do guaraense da melhor forma.



Manoel Messias

Líder comunitário - presidente da Coperbrapa

- Quem administrou três satélites, das maiores, adquiriu experiência para governar Brasília com competência. É o que tem o programa social mais dentro de nossa realidade.

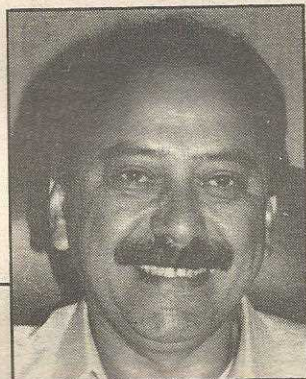

José Orlando de Carvalho

Administrador regional do Guará

- Acompanho Valmir há muitos anos e posso comprovar sua competência e seu amor por Brasília. Bom governo precisa de continuidade. Valmir é a continuação do bom governo Roriz.



João Maciel de Oliveira

Ex-administrador regional do Guará

- É o que tem mais condição de realizar por Brasília porque conhece Brasília como deve ser. Sabe onde estão os problemas e certamente terá mais agilidade para resolvê-los.



Deuzimar Bacabal

Empresário - Torneadora Bacabal

- Valmir inspira confiança, porque é sempre sério e honesto no que faz. Já mostrou competência por onde passou e isso que precisamos em Brasília no governo Fernando Henrique.



João Batista Leandro

Empresário - Big Bom Atacadista

- Valmir já demonstrou valentia na defesa de Brasília. É ativo, maçom e realizador. A diferença entre os dois candidatos é enorme pro Valmir. Quem quer o bem de Brasília, tem que ser Valmir.



João Ricardo Aquino

Empresário - Só Motor

- Valmir é o que inspira mais segurança, porque tem propostas concretas, possíveis de serem realizadas. É ainda competente e tem passado que pode se orgulhar.



Maria da Paz Coutinho

Diretora da Regional de Saúde do Guará

- Valmir tem demonstrado sensibilidade no trato das questões sociais. A saúde no DF por exemplo deve ser olhada sem paixões extremistas, com promessas exequíveis. Valmir sabe onde pisa.



Edson Ursulino

Empresário - Madeireira Soberana

- Conheço Valmir há muitos anos e sempre admirei sua coerência e seu amor por Brasília. É maçom e íntegro em todos os sentidos. Praticamente sua vida foi em função de Brasília.



Aderson Irineu da Silva

Empresário - AS Atacadista

- O grande mal dos governos é a falta de sequência. O PT por onde governou, desmantelou o que os antecessores fizeram e não acrescentou nada. Valmir seria a continuidade de governo em Brasília.



Adolfo Lopes

Candidato a distrital em 94

- Conheço Valmir desde quando chegou ao DF. Toda a sua vida de luta é dedicada a Brasília. Sempre foi um bom marido e bom pai. É, em todos os sentidos, a melhor solução para Brasília.

Por que voto em Valmir



Raimundo Álvares Sobrinho
Líder comunitário e empresário

- O brasiliense precisa pesar a experiência dos candidatos antes da escolha. Administrar Brasília não é o mesmo que administrar uma universidade. Valmir foi constituinte e senador. Falta ser governador.



Belchior José da Costa
Empresário - Bar do Brechó

- Trabalhei com Valmir, como caminhoneiro, quando ele administrou Taguatinga e Brazlândia, e pude comprovar sua competência. E gosta demais de Brasília.



Plínio Leite
Banca de Revistas da QE 07

- Valmir é um pioneiro igual a mim, é simples como a mim e à maioria dos brasilienses. Precisamos escolher quem tem esse perfil, quem sabe dos problemas de Brasília.



José Torres
Empresário - Drogaria Paraná

- O programa dele é o melhor dos dois. Tem consistência e está dentro da realidade de Brasília, sem prometer o que não há condições de ser realizado.



Admir Caldas
Líder comunitário - Pró Moradia

- Valmir é o que tem mais experiência dos dois candidatos, além de comprovada competência. Para o Guará seria o melhor governador.



Lincoln Correa de Mesquita
Empresário - Líder Materiais de Construção

- O eleitor precisa conhecer os programas de governo dos candidatos, porque eles representam o seu futuro, o futuro de sua terra. Basta ler o programa de Valmir para ver que é o melhor.



Wálter Borges
Empresário - Auto Walcar

- Conheço todo o trabalho dele como político, que é irretocável. Todas as vezes que recorremos a eles para resolver nossos problemas no Guará, fomos atendidos.



José Galvane Cortes
Empresário - Bar do Galvane

- Valmir é competente e inteligente. É o mais digno de ser o governador de Brasília. É uma espécie de prêmio pelo que já fez por Brasília, e por seu amor por essa terra.



Raimundo Ribeiro
Candidato a distrital em 94

- São três os requisitos para administrar bem Brasília: honestidade, capacidade administrativa e programa de governo. Nesses três itens Valmir é o melhor disparado.



Compadre Juarez
Candidato a distrital em 94

- Conheço o passado de Valmir e posso orgulhar-me de ser seu partidário. A grande diferença pró-Valmir é a experiência. O programa dele tem as saídas para os problemas de Brasília.

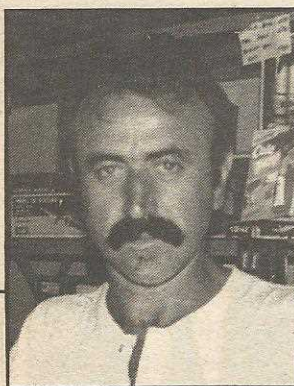

Marcos Lara
Empresário - Elétrica Lara

- Valmir é bom cidadão, exemplar pai de família, esportista, honesto e sempre teve coerência partidária. Mostrou lealdade ao governador Joaquim Roriz, e merece continuar o seu governo.



Maria Loureiro
Presidente do Conselho Comunitário das QEs 42 e 44

- O pessoal dos assentamentos não pode deixar de votar em Valmir, sob pena de não ver a conclusão da urbanização. Valmir já tem compromisso conosco.



Jânio Pinto Ribeiro
Empresário - Brastelf Eletrônica

- Valmir não é paraquedista, como seu adversário. Toda a sua vida profissional e parte da vida familiar confundem com a história de Brasília. Seria uma injustiça não elegê-lo.



Giulia Cabral
Diretora do CDS do Guará

- Valmir é o que tem as melhores propostas para a área social de Brasília. É que daria continuação ao programa de assentamento dos mais carentes e dar a eles condições melhores de vida.



Aderbal Luis da Silva
Empresário - Ali Imóveis

- Brasília precisa de quem pode oferecer emprego, estimular a produção, e não de quem só reivindica. Brasília precisa ser industrializada, para melhorar a qualidade de vida. E isso, só com Valmir.

Por que voto em Valmir



Heleno Carvalho
Ex-administrador regional do Guará

- Valmir tem passado e é um profundo conhecedor de Brasília. Estou com ele desde 86 e sou testemunha do que sente por Brasília. Ao mesmo em que está preocupado com o desempregado, preocupa-se com a empresa.



Paulo César dos Santos
Empresário - Carnes Centro Oeste

- Valmir inspira confiança, porque é sério e já mostrou competência por onde passou. E não é por ser empresário que penso assim, porque para o trabalhador Valmir também é a melhor solução.

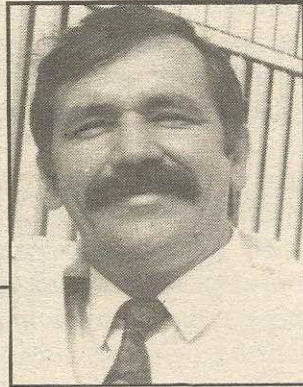

Anthero Nobre
Lider comunitário - Assimpra

- Valmir é um estadista, vitorioso no que concorreu e competente por onde passou. Para completar seu currículo, falta só o Governo do Distrito Federal. É maçom e já integrou clubes de serviço. É a melhor solução para todos os segmentos.



Joaquim Peixoto Neves
Empresário - Casa de Carnes Botafogo

- Quem está preocupado com o futuro de Brasília não pode pensar apenas no seu sindicato, na sua associação, na sua ideologia. Precisa escolher o melhor candidato. Compare entre os dois, veja os programas e escolha o melhor.



Carlos Nogueira da Costa
Empresário - Supermercado Amazonas

- Valmir é a esperança da consolidação de Brasília, porque há muitos anos o GDF não é ocupado com alguém que tenha tanta vivência dessa terra. Valmir representa também a continuação do bom Governo Roriz.



Natal Batista de Farias
Empresário - Panificadora Natal

- Valmir representa a continuidade do Governo Joaquim Roriz, o que mais olhou para os mais necessitados, que deu oportunidades para o crescimento do empresariado com uma política de distribuição de lotes residenciais e industriais.



Demétrius Kontoyanis
Empresário - Capricho Imóveis

- Brasília precisa de quem tem passado limpo, que tenha demonstrado experiência administrativa, que esteja preparado para o diálogo com todos os segmentos. Só Valmir tem todos esses requisitos para governar Brasília.



Manoel de Souza
Empresário - M. Souza

- Um governador, principalmente de Brasília, que abriga representações de todo o mundo e do país, precisa ser alguém com trânsito em todos esses setores. Valmir não teria problema para relacionar-se com todos eles.



Sérgio Viana
Lider comunitário

- Valmir representa a continuação do programa de apoio aos assentamentos, à política de ajuda aos mais necessitados, de industrialização de Brasília. O futuro de Brasília está em jogo e não podemos arriscar.



Márcia Fernandez
Presidente do PMDB

- Não podemos ficar correndo o risco de entregar o Governo a quem não tem experiência no trato dos problemas da cidade, que não conheça as particularidades de Brasília. Valmir conhece tudo.



Francisco Ilton Araújo
Empresário - Merceria Serana Branca

- Valmir demonstrou competência por onde passou. Quem administrou três grandes satélites e até hoje é lembrado pelos moradores como um ótimo administrador, está com o passaporte para dirigir o DF



Abel Pereira Corte
Pastor da Igreja Presbiteriana do Guará

- Valmir é a pessoa mais próxima do presidente eleito Fernando Henrique Cardoso. É o que tem o melhor programa de governo para o Distrito Federal. É também o que conhece melhor as necessidades do nosso povo.



Saulo Fonseca
Empresário - ABC da Construção

- Valmir é sinônimo de honestidade e competência. É a melhor das duas opções. O Governo do Distrito Federal não pode servir de aprendizado, porque os problemas são muitos e requerem conhecimento administrativo.



Luisão
Candidato a distrital em 94

- É a salvação do Distrito Federal, porque é o único dos dois que conhece todos os problemas do Distrito Federal, por estar há mais de 30 anos em Brasília e por ter governado três cidades satélites.



José Caboclo de Lima
Empresário - Lajes Plan

- O Distrito Federal teve um grande impulso no Governo Joaquim Roriz, com o crescimento da área produtiva, rural, sem contar o assentamento de mais de 300 mil famílias - Valmir seria essa continuação.

PDT fará convenção no Guará

Enquanto os outros partidos se preocupam com as eleições do segundo turno no DF, alguns contam os prejuízos, outros selam falência, o PDT junta os cacos, provocados pelo fracasso do seu grande líder Leonel Brizola como candidato a presidente, e já faz planos para 98. Pelo menos no Guará o partido pretende sobreviver, e se depender do presidente da zonal, José Viana, vai até crescer.

Ainda sem saber como será a participação de Brizola, que licenciou-se da presidência nacional, o PDT faz uma autocrítica para daí tirar os próximos rumos. Zé Viana garante inclusive que pretende ser candidato nas próximas eleições. Nesta entrevista ao *Jornal do Guará* ele garante também que apoia Cristovam, embora tenha feito campanha para candidatos da coligação Frente Progressista no primeiro turno. "Ainda é tempo de reconhecer o erro", afirma.

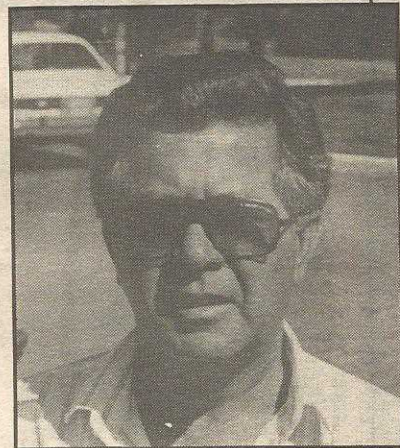

Jornal do Guará - Como está o PDT no Guará?

Viana - O PDT ainda não realizou suas convenções no Distrito Federal. Eu sou presidente da Comissão Provisória do Partido nesta zona. O nosso objetivo é o de democratizar o partido, organizá-lo totalmente e fortalecê-lo em todo o DF.

Em minha opinião, isto só será possível, através de realização de eleições internas e democráticas. Pois não podemos mais conviver com partido dirigido por comissões provisórias.

JG - Como o sr. avalia o desempenho do seu partido no primeiro turno no DF?

Viana - Evidentemente, não posso negar que os nossos candidatos majoritários foram um grande fracasso nas urnas. A soma dos três não chegou aos 5% do total de votos e esta votação foi realmente muito medíocre. Todavia, no que se refere às proporcionais, o PDT sur-

preendeu. Veja você que nós tivemos três candidatos a Distrital com mais de 5 mil votos e conseguimos eleger dois deputados. Considero um excelente resultado e aproveito a oportunidade para parabenizar, principalmente João de Deus e José Ramalho que foram eleitos.

JG - Como o sr. está se posicionando neste segundo turno das eleições no DF?

Viana - O Distrito Federal, neste segundo turno, está inexoravelmente dividido em dois caminhos. De um lado, existe o caminho do conservadorismo representado pelo sr. Valmir Campello, com o apoio de Joaquim Rorize e outros políticos ligados a eles. Do outro lado, nós temos as chamadas forças progressistas de vanguarda, entre as quais, nós do PDT. O PDT como um partido de vanguarda jamais poderia escolher o caminho do atraso e da decadência. Nossa posição é portanto

claramente de apoio total e irrestrito ao candidato Cristovam Buarque.

JG - Como o sr. encara o futuro do seu partido no Distrito Federal e qual o seu projeto político?

Viana - Como você bem sabe, eu sou um militante partidário. Tentei sair candidato a deputado distrital nestas eleições, mas infelizmente tenho de reconhecer que o PDT se isolou muito. Entendi que um partido sem puxador de votos teria muita dificuldade em conquistar um espaço decente. Este puxador teria sido o sociólogo Maerle Ferreira Lima que foi preterido ao senado, em favor de Mauro Dantas que fez uma votação ridícula. Esse a meu ver foi um dos maiores erros cometidos pelo PDT, ter deixado o Maerle de fora. Acho que se ele tivesse entrado, o José Augusto hoje também teria sido eleito distrital.

Por outro lado, aconteceu uma grande surpresa na vo-

tação para distrital. Infelizmente eu não tinha bola de cristal para prever como as urnas iriam reagir, eu avalei a eleição pelo lado racional, mas deu uma "loteria".

Tenho certeza de que nas próximas eleições não vou precisar fazer prognósticos porque o PDT não vai mais deixar de fora quem tem voto. A minha candidatura em 98 poderá ser uma realidade mas ainda temos muito pela frente. Só o futuro dirá!

DISKTARÔ

- *Astrologia
- * Tarot,
- *Caromancia,
- *Numerologia,
- *Baralho Cigano
- *Pelo telefone,
- ao vivo!

Equipe da Feira Mística de Brasília
R\$ 1,30 por minuto
De segunda a sábado, das 8 da manhã à meia noite.



Aderbal Luiz Imóveis

Faz o melhor negócio

ALI no Guará

AE 4 Lote A

567-8300

ALI no Lago Sul

QI 09 Bl. B - Lj. 18

248-2696

ALI em Goiânia

Av. Castelo Branco, 1531 - Setor Coimbra

291-3022

EDIFÍCIO.

MAS SE VOCÊ COMEÇAR
A POUPAR AGORA,
VAI FICAR FÁCIL MORAR
EM ÁGUAS CLARAS.

CRATIVIA

ORGANIZAÇÃO E CONSTRUÇÃO
PROMORADA
UNIR PARA CONSTRUIR

SEU APARTAMENTO É REAL!

RESIDENCIAL
Lançamento
Monteverde

LIGUE
JÁ

RESIDENCIAL
Lançamento
La Fontana

RESIDENCIAL
Lançamento
SPARTHA

351.2020

RESIDENCIAL
Lançamento
GÊNOVA

A maior administradora do mercado de imóveis está lançando um plano de poupança para tornar seu sonho de morar em Águas Claras realidade.

- * Ótima localização (próximos do metrô)
- * Apartamentos de 2 e 3 quartos
- * A mais nobre cidade de Brasília, próxima do Guará e de Taguatinga.
- * Projetos já aprovados
- * Obras de infraestrutura básica a serem concluídas em 120 dias

ADMINISTRADORA DE IMÓVEIS LTDA.

PLANTÃO DE VENDAS TAMBÉM
AOS SÁBADOS E DOMINGOS
C 09 - LOTE 03 - LOJA 02
TAGUATINGA CENTRO

Cristovam quer acabar com os grandes cartéis de Brasília

O programa de Governo e Popular de Cristovam Buarque propõe medidas imediatas para melhorar a qualidade de vida no Distrito Federal. A Frente Brasília Popular quer acabar com privilégios dos especuladores de terra, das grandes empresárias, dos cartéis da construção e dos transportes urbanos, além dos que se beneficiam com o dinheiro público. Cristovam defende que assegurando a cada cidadão o pleno exercício da democracia, estará garantindo ao brasiliense seus direitos sociais fundamentais.

A **Geração de Empregos** é um ponto essencial na política de governo de Cristovam. No projeto da Frente, tanto os beneficiários como os destinatários da oferta de empregos serão, prioritariamente, as populações tradicionalmente marginalizadas.

Esse programa inclui a procura de fundos nas agências internacionais (Banco Mundial, BID, etc). Além dos impactos sobre a demanda de trabalho não qualificado, estes investimentos podem servir para elevar a qualidade de vida da periferia. Como medida emergencial, propõe-se a criação de grupo de trabalho urbano, com o objetivo de capacitação de mão de obra. As obras de infra-estrutura urbana serão privilegiados nos assentamentos, bem como as cidades satélites se beneficiarão com uma ação dirigida a manutenção e reforma das escolas, hospitais e centros de saúde.

Para a implantação deste programa será realizado um cadastramento de todos os desempregados, a fim de defender as propostas de treinamento às necessidades do mercado. Com estas frentes de trabalho, pretende-se criar cooperações de trabalha-

dores para prestação de serviços permanentes como limpeza pública, coleta seletiva, ajardinamento, marcenarias, entre muitos outros.

O desenvolvimento das micro e pequenas empresas será outro eixo para a estratégia de geração de empregos, sendo de grande importância para o sucesso deste programa a integração da

Universidade de Brasília e as faculdades do DF, por exemplo, em relação à incorporação de novas tecnologias.

Educação

O programa tem como prioridade máxima a educação, na tentativa de minimizar o grande mal do analfabetismo, além de solucionar o problema das enormes filas para se conseguir vaga na escola pública. É preciso garantir condições de renda para as famílias, de modo que seus filhos não sejam obrigados a trocar o estudo pelo tabalho precário.

O acesso de todos os cidadãos a escolarização em todos níveis, além da criação de um sistema público de educação à dinâmica que atinja toda área geográfica do DF e do Entor-no são instâncias fundamentais na gestão de

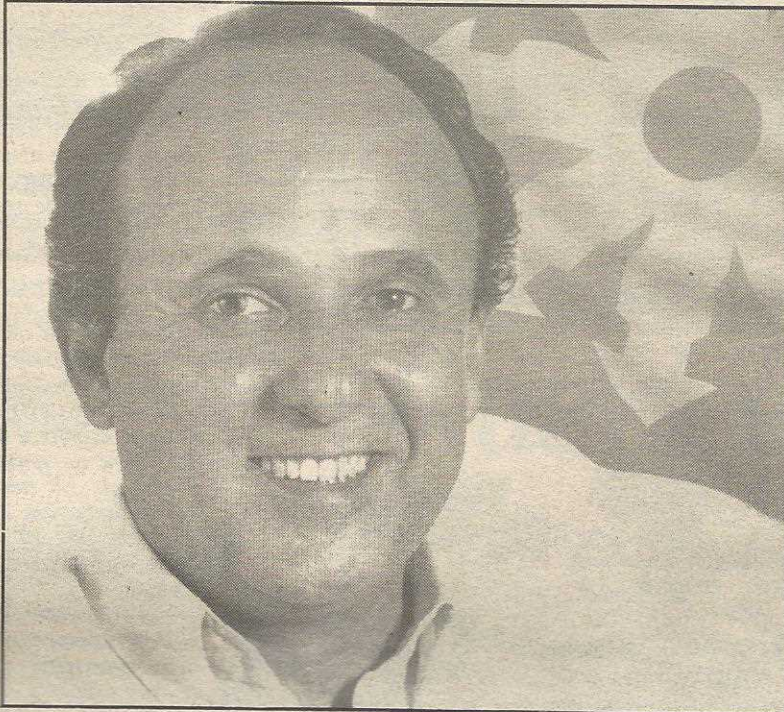

Cristovam. Nenhuma criança fora de escola é meta básica de seu programa de governo. Para isso, uma ação conjunta do Governo e Sociedade Civil é importante para seja desenvolvido o **Programa Permanente de Alfabetização**.

Alfabetizadores serão capacitados através de cursos de Educação à Distância, com a participação da UnB, Fundação Educacional do DF, além da cooperação de ONGs locais que se dedicam à educação popular. Só será assegurada uma educação infantil eficaz, se o GDF oferecer atendimento pedagógico, alimentação e lazer, e ampliando o número de salas de aula para eliminar turnos intermediários, bem como permitir a entrada no sistema dos que ainda estão sem atendimento. O transporte escolar tem que ser garantido para as crianças que têm de se loco-

mover de uma região para outra, tanto na zona urbana quanto na rural.

Para viabilizar a permanência de todas as crianças na escola será implantado um programa de bolsas de estudos. Hoje, muitas crianças não têm condições de estudar porque são obrigadas a trabalhar, geralmente em atividades informais na rua.

Outro problema é a elevada taxa de repetência, as crianças matriculam-se nas escolas, mas não conseguem frequentar as aulas.

Segundo o programa, as famílias de renda muito baixa que matricularem seus filhos nascidos no DF na rede escolar pública receberão uma bolsa de estudos, no valor de um salário mínimo, durante os nove meses do período letivo. Se o programa beneficiar 20 mil famílias, desde que os filhos sejam nascidos no DF e matriculados na rede pública - serão gastos cerca de R\$ 12 milhões por ano.

Sendo o Orçamento do DF de R\$ 2 bilhões, o gasto com esses programas representa uma parcela insignificante, mas o suficiente para assegurar um dos compromissos de Cristovam e da Frente Brasília Popular, que é colocar todas as crianças na escola.

Saúde

Entre as prioridades de ação do professor Cristovam, juntamente com a sua equipe, é a recuperação da rede de assistência à saúde do DF, já nos primeiros trinta dias de sua gestão. O quadro do setor encontra-se drástico, com falta de equipamentos, de hospitais e centros de saúde sucateados, enormes filas de atendimento, insatisfação do paciente e do profissionais.

Nos primeiros seis meses de governo serão reativados os leitos sem uso na rede hospitalar, calculados em 30 por cento. Uma rígida auditoria da aplicação dos recursos financeiros na Fundação Hospital será feita para que sejam apurados todas as denúncias de corrupção e desvio de verbas. Para isso, é fundamental que se deconcentralize a política e financeiramente a FHDF.

Programas de saúde comunitária serão implantados para que se possa levar a saúde para perto de casa, inclusive com ações domiciliares. Já está elaborado o Programa de Saúde do Trabalhador no DF tendo como referências a concentração de empresas de maior risco, e que também contará um núcleo de informações especializado em doenças decorrentes do trabalho.

Dentro as principais ações na área de saúde, está a capacitação de profissionais para um monitoramento educativo que assegure às mulheres acesso a informações e condições para o planejamento familiar. Programas de Educação Sanitária serão levados às escolas, associações comunitárias, sindicatos, através da mídia.

SUPER ANIVERSÁRIO!

De 16 de novembro a 17 a dezembro de 94, você tem o menor preço em remédios, perfumaria e concorre vários prêmios. É o aniversário da **DROGATATI**. Vanha conferi!!!

3 X SEM JUROS 1 + 2
Mínimo R\$ 50,00

À vista com desconto

Cartão com desconto

Asefe, PMDF, Bombeiro, com desconto

ou **40** dias direto sem juros

* **Compras acima de R\$ 30,00**

DROGATATI - Ed. Consei, loja 6 - Guará II 567.8344

Novacap faz 38 anos na construção do DF

Cumprida a tarefa de construção a nova capital, a Novacap continuou executando Obras de Urbanização e Conservação do Distrito Federal.

Ao completar 38 anos de serviços prestados, a Novacap registra 36 milhões de metros quadrados de pavimentação; 29,6 milhões de metros cúbicos de obras de terraplanagem; 3,4 milhões metros de meio-fios; 4,3 milhões de metros quadrados de passeios e 1,5 milhões de metros de redes de águas pluviais.

Brasília pode se orgulhar de ser a cidade com maior índice de área verde por habitante e, a Novacap de ser a empresa responsável por este resultado positivo. São 45,7 milhões de metros quadrados de verde e o plantio de mais 2,1 milhões de árvores e arbustos.

O Governador Roriz deu nova cara ao ajardinamento de Brasília iniciando, através do Departamento de Parques e Jardins, o DPJ, a implantação dos canteiros floridos, hoje mais de 800, com cerca de 100 milhões de flores de várias espécies, cultivadas no viveiro da Novacap. Os canteiros floridos já chegaram às satélites e estão nas quadras do Plano Piloto, se incorporando à paisagem da cidade.

A comunidade mostrou sua aceitação e, ao contrário do que muitos pensavam, não há ocorrências de depredações às flores.

Além da beleza e da alegria que as flores proporcionam, o chefe do DPJ, Ozanan Coelho, há 25 anos trabalhando ao ajardinamento da cidade, destaca a geração de 2000 novos empregos no DF e a contratação de 50 deficientes físicos e 100 adolescentes carentes que recebem salário mínimo, alimentação, vale-transporte e assistência na escola e na família.

A contratação dos menores é feita através do Projeto Urucum que conta com a participação de organização não governamentais. Segundo Ozanan, o programa assumiu um aspecto social grande importância, pois gerou empregos para grupos tradicionalmente excluídos do mercado.

Após três anos de implantação, a produção mensal de flores nos viveiros da Novacap supera um milhão de mudas de petúnia, tajete, cravos, mesclano, girassol, amor-perfeito, zínia e outros.

Uma equipe de arquitetos é responsável pelos projetos dos jardins e o excedente é vendido à população a preços simbólicos.



Sede da Novacap

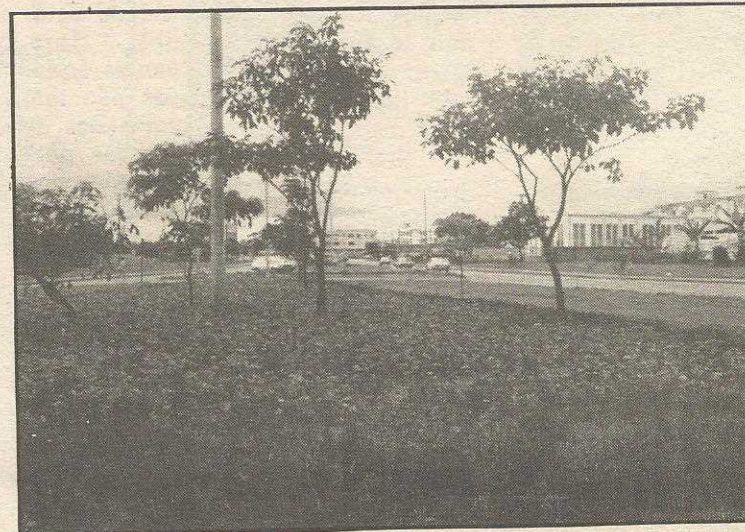

A Novacap é responsável pelos belos jardins

Os canteiros floridos já atraíram visitantes de prefeituras de diversas cidades brasileiras e até outros países. Em setembro, foram vendidas à prefeitura de Cuiabá mais de 20 mil mudas de flores.

Fábrica de argamassa

A Fábrica de Argamassa Armada da Novacap, localizada em Ceilândia, produz pré-moldados que são utilizados em diversas construções de Governo do Distrito Federal.

A fábrica de argamassas produziu em tempo recorde de 20 dias a Estação do Metrô, situada no Carrefour. Oito mil metros de muro de proteção do novo meio de transporte do brasileiro, ainda em fase de experiência, também foram produzidos na fábrica da Novacap. Os 12 CAICs construídos no Distrito Federal e entorno também tiveram suas peças produzidas na fábrica de argamassa.

Este ano, a Novacap produziu e se responsabilizou pela montagem de centros e postos policiais, creches em diversas cidades-satélites e a ampliação do Centro de atendimento Juvenil Especializado - CAJE.

Outras construções e reformas

A Novacap é também a empresa do GDF responsável pela licitação e contratação de 95% das obras realizadas no Distrito Federal, através da Secretaria de Obras, a qual está ligada.

Entre as licitações realizadas este ano podemos destacar o programa de pavimentação asfáltica nas cidades satélites que está em sua última etapa, a reforma e expansão do Hospital Regional Taguatinga o término das obras do Hospital de Apoio, o canal de lançamento da rede de águas pluviais e a pavimentação asfáltica das vias canais de lançamento no Núcleo Bandeirante, Paranoá e Riacho Fundo.

A limpeza e recuperação das bocas-de-lobo, a poda das árvores em época adequada, a recuperação do asfalto durante todo o ano e a operação tapaburacos no período que antecede às chuvas, a recuperação de calçadas passeios e meios-fios e manutenção das redes e galerias de águas pluviais pelas equipes técnicas da Novacap e executadas por cerca de 5.000 trabalhadores.

Empresa é parte da história de Brasília

Em 19 de setembro de 1956, o presidente Juscelino Kubitschek criava a Companhia Urbanizadora da Nova Capital do Brasil, a Novacap, para desencadear, num tempo recorde de três anos e seis meses, a construção de uma cidade moderna e de arquitetura arrojada. A construção de Brasília concretizaria não apenas o sonho de D. Bosco, mas também a determinação de constituições desde 1891 que deram cunho oficial e obrigatório à mudança da capital para o interior do país.

Para efetivar a gigantesca tarefa de construir a nova capital, a desfrutou de prestígio junto ao presidente J.K. homens e máquinas trabalharam 24 horas para a execução das obras de abertura das estradas, prédios de infraestrutura.

Um concurso público escolheu o projeto do urbanista Lúcio Costa que mostrava uma cidade ordenada e eficiente, simples, cara e original.

A construção de Brasília foi um desafio para Novacap e é mérito de seus trabalhadores e técnicos que vieram de todas as regiões do país, acreditavam no sonho da interiorização da capital e não poupavam esforços para realizá-los. Na inauguração de Brasília, o primeiro presidente da Novacap, Israel Pinheiro, afirmou que a

transferência da capital para interior do país, significava a conquista de uma nova independência.

De 1956 a 1960, a Novacap foi o próprio governo do Distrito Federal, sendo a responsável pela saúde, educação, cultura, lazer, abastecimento, segurança, transporte, finanças, telecomunicações, habitação, água e luz. Foram abertos 150 quilômetros de estradas, obras coordenadas pelo dinamismo de Bermado Sayão. Paralelamente, ergueram-se os principais edifícios públicos da cidade: o Palácio da Alvorada, o Congresso nacional os ministérios, as primeiras quadras residenciais, o aeroporto, os hotéis, a Catedral, a usina hidroelétrica, a rodoviária e outros prédios.

A Novacap foi a responsável pela execução de todos os servidores de infraestrutura, como rede de água potável, coletoras de esgoto sanitário, galeria de água pluvial, rede de telefonia e energia elétrica.

Com a inauguração e o crescimento gradativo da cidade, chegou o momento de dividir as responsabilidades. Na Novacap nasceram as empresas concessionárias, as fundações e secretarias que hoje constituem o governo do Distrito Federal. A história da Novacap se funde com a história da construção de Brasília.

Fábrica de argamassa é o maior sucesso

A Companhia Urbanizadora da Nova Capital do Brasil - Novacap, empresa pública do Governo do Distrito Federal, ligada à Secretaria de Obras, foi criada em 1956 para ser responsável pela construção de Brasília. Hoje, além de continuar executando edificações, pavimentação, implantação de rede de águas pluviais e outros serviços, está coordenando o programa de assentamento e participando do projeto Nossa Quadra, Nossa Vida.

Para cumprir todas as suas atribuições, além do seu complexo administrativo, com usina de asfalto e fábrica de pré-moldados a Novacap tem sob sua administração a fábrica de argamassa armada que o governo do Distrito Federal garante grande diversidade de serviços, como a fabricação de escolas, postos de saúde, creches, pontos de ônibus, caixas d'água, bancos de jardins e outros complementos públicos.

A fábrica de argamassa armada está situada no Setor Industrial a Ceilândia e, no momento,

é responsável pela construção dos CAICs (Centos de Atenção Integral à Criança) do Distrito Federal e do Entorno e está em fase inicial de fabricação de peças para a construção do Metrô.

A argamassa armada é a mais moderna técnica de construção civil a serviço de projetos sociais e representa um caso particular de concreto armado que não usa o agregado graúdo (brita). É um material produzido com cimento (650 kg/m³), areia média lavada e tela de aço soldada. Empregam-se formas metálicas e vibração mecânica. A cura se processa por imersão imediata em tanque de água, o que evita fissuras.

As peças produzidas na fábrica de argamassa armada da Novacap são de pequena espessura (até 2 cm), de grande durabilidade e resistência e fácil manuseio, não necessitando de mão-de-obra especializada para a sua montagem, devido à leveza. A produção em escala industrial conduz a um baixo custo, se comparado às formas convencionais de construção.

BALLET NEUZA PONTES A ESCOLA DE DANÇA

**Está aniversariando
9 anos de muita dança!**

É serão 90 meias bolsas de estudo para o curso de ballet acadêmico

Estamos completando apenas 9 aninhos. Mas serão 90 matrículas gratuitas em todos os cursos

Dançar é uma arte

Exercita. Dá flexibilidade, beleza e modela o corpo. E, ultimamente, vem sendo usada como uma alternativa para quem deseja entrar em forma sem cair o ritmo frenético das ginásticas. Em nossos tempos modernos, de neuroses urbanas, corpos sedentários e cabeças a mil, é necessário se resgatar como pessoa, como corpo e alma, como ser humano.

A dança pode fazer isso.

Dança Oriental Egípcia

Naila vem desenvolvendo um sério trabalho na dança oriental egípcia. Sua proposta é resgatar a verdadeira dança do ventre da comercialização do vai-e-vem da moda, e voltar às origens, onde as bailarinas eram sacerdotizas que procuravam através da dança, não só desenvolver a sensualidade e aumentar a fertilidade, mas também melhorar a saúde física-mental, centrar-se emocionalmente e expandir a criatividade e espiritualidade, manifestando a Deusa que mulher é.

Faça uma aula. Experimente!



**Traga um aluno e ganhe
10% de desconto**

Dançar é descobrir uma velha forma de energização e equilíbrio.

Faça uma aula experimental

Efeitos: disinibição, consciência corporal, ritmo, socialização, equilíbrio, coordenação motora, etc.

3ª idade aqui tem um espaço para você.

STÚDIO
DE
BALLET
Neuza Pontes
567-6813

EQ 19/34 - ED CONSEI - SALA 614/620 - GUARÁ II - 567-6813



Banda marcial do Guará é aplaudida em Goiânia

Firmando-se como uma das mais tradicionais bandas marciais do Distrito Federal, a banda do CIE 01 aumentou seu prestígio ao classificar-se em segundo lugar no Concurso de Bandas e Fanfarras "Cidade de Goiânia", no dia 8 de outubro. Com 80 componentes entre linha de frente, instrumental de sopro e percussão, a banda do CIE foi bastante aplaudida pelo público goianiense.

Fundada há quatro anos, a Banda tem participado de eventos civis e campeonatos lo-

cais e nacionais. Depois de Goiânia, participou do programa "Pararatimbum", promovido pelo Ministério da Cultura e Fundação Cultural do DF, dia 16 de outubro.

A Banda do CIE é orientada pelos professores João Gomes Ferreira (maestro), Martha Barros Delgado Silva, Antonia Tomaz da Silva, Sunamita e com a participação do coreógrafo Lia Samara, da Casa da Cultura, responsável pela orientação aos componentes da linha de frente e balizas.

"O Sapo Severino" é encenado no Guará



A peça "O Sapo Severino", do diretor Tião Mesquita, será encenada dia 12 de novembro, no CIE (QE 07), às 14 e 16 horas. A peça, de autoria de Ricardo Moreira, foi aplaudida na pré-estrela beneficente na Casa do Candango.

A peça narra as aventuras de uma menina rabugenta, que por todas as maneiras quer beijar um sapo encontrado numa lagoa, sonhando transformá-lo no seu príncipe. A briga está comprada: o sapo que era nordestino, não quis virar gente e sim um repentista. Tudo muda com a chegada de um empresário vilão e seu cantor de rock, que planeja destruir o bosque para a construção de um centro de cultura. A partir daí, a menina, o sapo e seu amigo macaco, vão brigar com o empresário e o cantor contra o projeto. O cantor de rock não contava com o desafio de viola que o sapo lhe propõe, e a estória termina em samba.

ZANZA FESTAS

Artigos festivos e lembranças em geral

381.8820

QI 27 BL. "A" (AO LADO DA QE 30) - SALA 116 - GUARÁ II

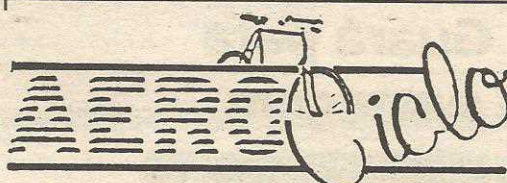

Peças Acessórias e Serviços

Bicicletas CALOI/ GIANT ALPHIS, novas e usadas

Tudo em 3 x sem juros
Aceitamos sua bicicleta velha como parte do pagamento

567.8058

QE 30 Bl. "B" Loja 15 - Guará II

Servidores da administração direta do GDF vão ter benefícios

Cerca de 74 mil servidores da administração direta, autarquias e fundações do Governo do Distrito Federal serão beneficiados com os benefícios de auxílio creche, pré-escola e alimentação, que eram recebidos por enquanto pelos servidores do Detran e do Serviço de Limpeza Urbana (SLU).

O auxílio vale-alimentação será ampliado para 57 mil servidores. O auxílio-creche e pré-escola serão estendidos a todos os trabalhadores ativos, inclusive aos que ocupam cargos de confiança. Terão direito a pré-escola e ao auxílio-creche os dependentes na faixa entre zero e seis anos de idade de todos os servidores.

O valor desses benefícios será definido ainda em novembro. O projeto encaminhado pelo Governo do Distrito Federal foi aprovado pela Câmara Legislativa no dia 8 de novembro. Os cálculos da Secretaria de Administração é que esses benefícios provocarão um impacto de R\$ 6 milhões no orçamento do GDF.

A gratificação de desempenho de 55% sobre os

vencimentos básicos, beneficiará 17 mil servidores do GDF. Neste caso, o impacto no orçamento será de 8%, ou R\$ 2,4 milhões.

O projeto estende a todos os servidores, exceto os da Saúde, Educação e os de Segurança Pública, a gratificação já recebida pelos funcionários do DER, Detran, SLU e Caje/Secretaria de Segurança Pública.

Estão contemplados os servidores das administrações públicas do GDF, da Fundação Zoobotânica, Funap, Fundação Cultural do Distrito Federal e assistência pública em serviços sociais.

Receberão os benefícios ainda quem trabalha com atividades culturais da FCDF, no apoio às atividades jurídicas, orçamento, finanças e controle, fiscalização, inspeção e os músicos da Orquestra Sinfônica do Teatro Nacional.

As gratificações será paga em três parcelas não cumulativas. A primeira de 10% virá no salário de novembro, a 2ª, de 20%, virá no de dezembro e a última no salário de janeiro.

GDF tem dois novos secretários

A governadora Márcia Kubistchek empossou os dois novos secretários, Maurílio Silva no Governo, Fernando Naves nos Transportes, e Ivelise Longhi, em substituição a José Geraldo Maciel, Marcos de Almeida e Benjamim Roriz, que deixaram o Governo do Distrito Federal com a licença do governador Joaquim Roriz.

Fernando Naves e Maurílio Silva são deputados distritais do PP, que abrem vaga na Câmara Legislativa para Dantm Nogueira e Cícero Miranda, que eram os primeiros suplentes das coligações que elegeram os dois deputados em 90.

A governadora Már-



Governadora dá posse aos novos Secretários

cia Kubstchek garante que essas serão as únicas mudanças que efetuará como governadora do Distrito Federal durante os 12 dias da licença solicitada por Joaquim Roriz. Os dois secretários ficarão no GDF até o fim do governo mesmo com a volta de Roriz.

A principal missão do novo secretário de Governo, Maurílio Silva, será acompanhar a tramitação do Orçamento do GDF para 95 na Câmara Legislativa. Os dois novos secretários pretendem dar continuidade aos projetos dos seus antecessores.

Não saia do Guará para comprar sua passagem aérea para qualquer parte do país ou do exterior.

RAFA'S
turismo

Ed. Consei, loja 4 - 567.8034

SUPER PROMOÇÃO

P/PRONTA ENTREGA

TODOS OS PRODUTOS
EM 3 x S/ENTRADA

Detalhes

MÓVEIS & DECORAÇÕES



CAMA CASAL GRANDELAR ref. 312 (Tubo "3")
R\$ 211,00 À VISTA
1 + 2 80,00

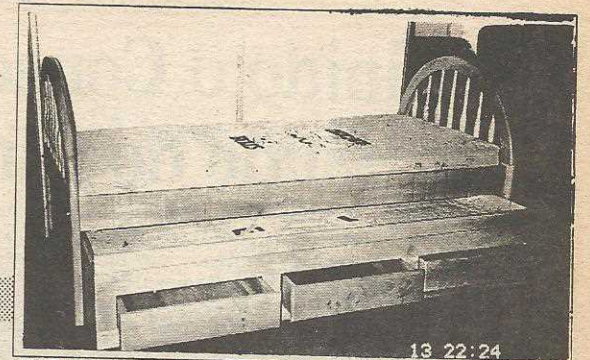

BICAMA MUNICK
1 + 2 DE 118,00

CAMA SOLTEIRO GRANDELAR ref. 313
R\$ 148,00 À VISTA
1 + 2 DE 56,00

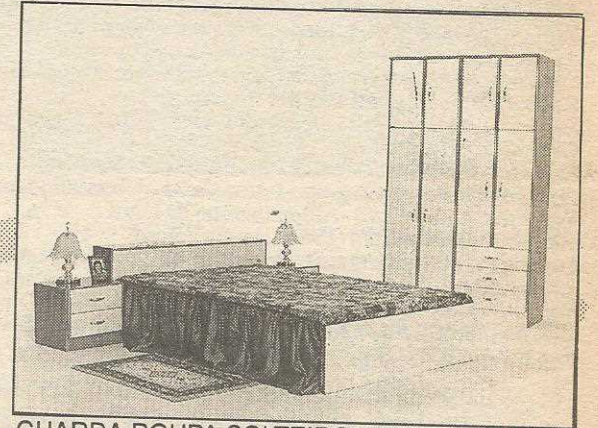

GUARDA ROUPA SOLTEIRO MOVAL
R\$ 206,00 À VISTA
1 + 2 DE 77,00



CONJ. SOLTEIRO 5 PEÇAS - ART TUBO
R\$ 217,00 À VISTA
1 + 2 DE 83,00



GUARDA ROUPA CASAL MOVAL
C/ESPELHO
R\$ 320,00 À VISTA
1 + 2 DE 122,00



MESA C/4 CADEIRAS GRANDELAR
R\$ 335,00 À VISTA
1 + 2 DE 125,00

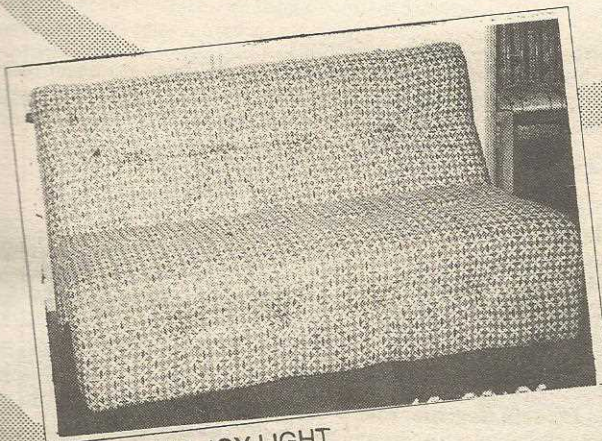

SOFÁ CAMA JOY LIGHT
R\$ 320,00 À VISTA
1 + 2 DE 122,00



MESA POZZA
R\$ 180,00 À VISTA
1 + 2 DE 69,00

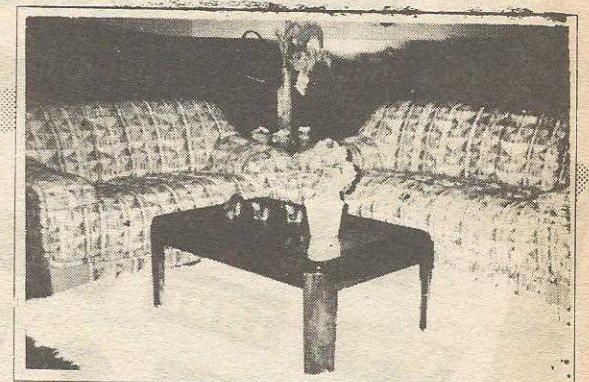

CONJ. SOFÁ 3X2 LUGARES - VENEZA
CART 15 (Tecido)
R\$ 404,00 À VISTA
1 + 2 DE 150,00

710 NORTE
BLOCO "D" LOJA 35
FONE: 272-2567

VENÂNCIO 3000
1º SUBSOLO LOJA 24
FONE: 225-9712

216 SUL
BLOCO "A" LOJA 02
FONE: 346-2825

TAGUATINGA
QNE 01 LOTE 6 LOJA 01
FONE: 562-7776



Usado Transado

VENDA, TROCA, COMPRA, TV, VÍDEO, FILM.

PROMOÇÃO DE MÓVEIS SEMI-NOVOS.
DESC. DE 70% EM SOFÁS, SOFÁS-CAMA,
RACK E ESTANTES

W 3 SUL 505 BLOCO A LOJA 1

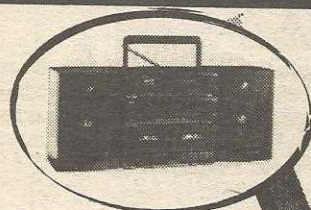

TELECOMPRAS

244.1129
244.1393

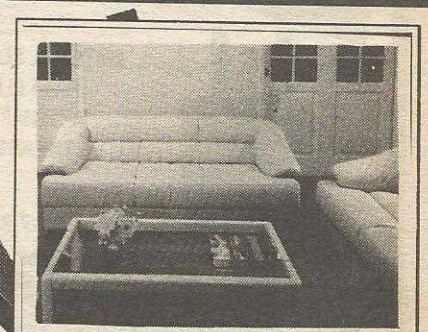
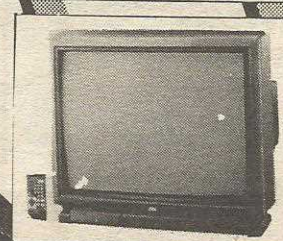

Definido o Conselho de Saúde do Guará

Está constituído o Conselho Regional de Saúde do Guará, que passará a discutir a política de saúde na satélite e com o Conselho de Saúde do DF a partir de 95. São 17 membros, representantes dos funcionários e da comunidade, presididas pela diretora da Diretoria Regional de Saúde do Guará, Maria da Paz Coutinho.

Vão fazer parte do Conselho:
presidente - Maria da Paz Coutinho (coordenadora da Regional de Saúde do Guará)

Conselheiros representando as Entidades Comunitárias

- Associação dos moradores do Guará:** Fleuzenir Moreira de Ázara.
- Suplente:** Ass. Pró-inquilinos do Guará - Ademir Caldas.
- Lions Clube do Guará** - Adélcio de Azevedo.
- Suplente:** Ass. Comercial do Guará - José Jair Martins Miranda.
- Rotary Clube do Guará** - José Neres.
- Suplente:** Rotare Clube Águas Claras - Anísio Magalhães Ferreira.
- Grupo da Terceira Idade** - Nilza Wernay
- Suplente:** PROVI - Terezinha de Jesus Rocha Barbosa.
- Ass. Moradores do Conjunto Lúcio Costa** - Ubervaldo Martins Fernandes.
- Suplente:** ASSOCIAS - Ailton Paulino da Cruz.
- Ass. dos Moradores da QE 38** - Aurea Veloso.
- Suplente:** Centro Comunitário da QE 42/44 - Maria Loureiro.
- Conselho dos Direitos da Mulher - Seção** - Giula de Sousa Cabral.
- Suplente:** C.C. Execução Penal - Fátima Aparecida de Oliveira Souza.
- Ass. dos Portadores de Deficiência Física** - Clésio Luiz Evangelista.
- Suplente:** ABRACE - Lúcia Rosa Gomes Dutra.

Conselheiros representando os prestadores de serviços públicos e privados

- | | |
|---|---|
| <p>Prestadores de serviços públicos</p> <p>Titulares:
 Maria da Paz Coutinho Dutra Martins - Médica.
 Edilberto Nazaré de Souza Aguiar - Dentista.
 Josete da Silva Nogueira - Assistente Social.</p> <p>Suplentes:
 Moacyr Antunes de Almeida - Médico.
 Edilberto Alencar Vieira - Administrador.
 Maria Margarete Carvalho Lins - Enfermeira.</p> <p>Prestadores de Serviços Privados</p> <p>Titulares:
 Orlando Gomes de Souza - Médico.</p> | <p>Suplentes:
 Maria Cristina Pinho - Médica.</p> <p>Os conselheiros representando os profissionais de saúde.</p> <p>Efetivos:
 - Ana Maria R. de Medeiros Coly - Médica.
 - Maria Martin - Enfermeira.
 - Fátima Rola - Aux. Enfermagem.
 - Elma Borges de Sousa - Aux. Enfermagem.</p> <p>Suplentes:
 - Mário Roberto Castellane - Médico.
 - Maria Santiago Gomes - Aux. Enfermagem.
 - Vera Malta - Ag. Administrativo.
 - Ilzamar Sousa Santos - Aux. Enfermagem.
 - Elma Borges de Sousa - Aux. Enfermagem.</p> |
|---|---|

HORÓSCOPO

Professor Givanildo



De 01 a 15 de novembro/94

Áries

Período Solar: de 2/03 a 20/04 - **Elemento:** fogo - **Planeta Regente:** Marte
 Saiba ser justo e trate com carinho as pessoas que desejam te ajudar. A criatividade favorecerá seu trabalho; possibilidade de melhorar financeiramente. - **Amor:** você ariano passará a procurar mais segurança emocional. Período propício a mudanças no seu modo de pensar e agir. - **Saúde:** estável, evite apenas o excesso de alimentação para não ganhar alguns quilos a mais. - **Cor:** azul - **Perfume:** Pinho Silvestre - **Nº de sorte para jogos e loterias:** 1630

Touro

Período solar: de 21/04 a 20/05 - **Elemento:** terra - **Planeta Regente:** Vênus
 Execute os planos que tem em sua mente e conte com a proteção dos astros para isso. Nada de perder mais tempo, este é o momento de tirar os projetos da gaveta. - **Amor:** Dê mais atenção ao ser amado, período de instabilidade. Cuidado. - **Saúde:** ótima, aproveite a vitalidade para praticar esportes. - **Cor:** vermelha - **Perfume:** Zingara - **Nº de sorte para jogos e loterias:** 1366

Gêmeos

Período Solar: 21/05 a 20/06 - **Elemento:** ar - **Planeta Regente:** Mercúrio
 Procure fazer uma análise de sua vida comercial e veja se está tendo lucro como esperava. Se estiver, procure investir mais. Se não, procure saber o que está acontecendo de errado. - **Amor:** Cultive boas esperanças para o futuro ao lado da pessoa amada. **Saúde:** boa. Cuide mais do seu corpo em longas caminhadas - **Cor:** branca - **Perfume:** Paco Rabane - **Nº para jogos e loterias:** 2611

Câncer

Período Solar: 21/06 a 22/07 - **Elemento:** água - **Planeta Regente:** Lua
 Não se iluda com projetos mirabolantes. Faça o que estiver ao seu alcance, pois o sucesso será garantido. Aproveite o auxílio dos astros. - **Amor:** Ótimas mudanças no campo sentimental; alegre-se. - **Saúde:** Está na hora de começar a cuidar mais da saúde; período próprio a problema de coluna. - **Cor:** bege - **Perfume:** Alfazema - **Nº para jogos e loterias:** 1.309

Leão

Período Solar: 23/07 a 22/08 - **Elemento:** fogo - **Planeta Regente:** Sol
 Procure caminhos seguros para viver sua vida com tranquilidade, saia da incerteza em que se encontra. Assim, você terá mais energia para desenvolver o seu trabalho. - **Saúde:** Procure relaxar o seu sistema nervoso, que anda abalado. - **Amor:** A compreensão e o diálogo ajudam a manter um relacionamento perfeito. - **Cor:** verde musgo **Perfume:** Almiscar - **Nº de sorte para jogos e loterias:** 2001

Virgem

Período Solar: de 23/08 a 22/09 - **Elemento:** Terra - **Planeta Regente:** Mercúrio
 Prepare-se para um período movimentado. Você terá horas de muitas dificuldades, mas agindo com otimismo, tudo sairá bem. - **Amor:** Você está muito tranquilo e com isso está deixando escapar palavras que podem machucar o seu amado(a) **Saúde:** Alimente-se bem e tome bastante sucos naturais. - **Cor:** Amarelo - **Perfume:** Patchouly - **Nº de sorte para jogos e loterias:** 1101

Libra

Período solar: 23/09 a 22/10 - **Elemento:** ar - **Planeta Regente:** Vênus
 O sucesso estará garantido no campo dos negócios e nos assuntos propícios pelo lado profissional. Aproveite, pois a sorte estará ao seu lado. - **Amor:** Deixe a timidez de lado, tenha confiança em você mesmo e conquistará a pessoa amada. - **Saúde:** Você está preocupado sem motivos. Tudo está bem com você. - **Cor:** vinho - **Perfume:** Flor do Campo - **Nº de sorte para jogos e loterias:** 5311

Escorpião

Período solar: 23/10 a 21/11 - **Elemento:** Água - **Planeta Regente:** Marte
 Oportunidade de lucros no que está planejando. Mas seja cauteloso e não queira fazer tudo de uma só vez, pois você estará colocando tudo em risco. - **Saúde:** É bom fazer uma vizitinha ao médico, cuidado com o coração - **Cor:** rosa - **Perfume:** Absinto - **Nº para jogos e loterias:** 1861

Sagitário

Período Solar: 22/11 a 21/12 - **Elemento:** fogo - **Planeta Regente:** Júpiter
 Nas horas difíceis, solicite ajuda dos amigos. Deixe de lado o orgulho, só assim você poderá colocar em ordem a sua vida. - **Amor:** você tem motivos de sobras para estar feliz, curta bastante esses bons momentos ao lado da pessoa amada - **Cor:** Cinza - **Perfume:** Água de Cheiro - **Nº de sorte para jogos e loterias:** 1214

Capricórnio

Período Solar: 22/12 a 20/01 - **Elemento:** Terra - **Planeta Regente:** Urânio
 As atividades inovadoras estarão auxiliando a organização do seu trabalho. Saiba aproveitar a ajuda oferecida. Não esqueça que união faz a força. - **Amor:** Não deixe um relacionamento maduro chegar ao fim, simplesmente por falta de compreensão - **Cor:** preto - **Perfume:** Rastro - **Nº de sorte para jogos e loterias:** 1560

Aquário

Período Solar: 21/01 a 19/02 - **Elemento:** ar - **Planeta Regente:** Urânio
 Aproveite todas as oportunidades comerciais surgidas neste período. Os bons fluidos estão favorecendo. Seus valores serão reconhecidos, você terá boas surpresas. - **Amor:** paixões intensas, mais rápidas estão reservadas para você, por isso esteja atento. - **Saúde:** Cuide com certa urgência do seu estômago - **Cor:** lilás - **Perfume:** Taty - **Nº de sorte para jogos e loterias:** 1824

Peixes

Período Solar: 20/02 a 20/03 - **Elemento:** água - **Planeta Regente:** Júpiter
 Todo fraco tem o seu dia de forte. Por isso, não desanime, essas suas dificuldades serão passageiras e você vencerá. **Amor:** novos romances poderão surgir se você souber aproveitar a oportunidade. - **Saúde:** Repousando e meditando, você encontrará paz para o seu espírito. - **Cor:** marrom - **Perfume:** Bone-Estrite - **Nº de sorte para jogos e loterias:** 1889



WALITA

Assistência autorizada

SINTEX TIGRE

BLACK & DECKER

TAME

Electrolux

LÍDER MUNDIAL EM ELETRODOMÉSTICOS

PHILIPS

BRAUN

LORENZETTI

OFICINA AUTORIZADA ESPECIALIZADA

MATERIAL ELÉTRICO E ACESSÓRIOS PARA ELETRODOMÉSTICOS

ANTENAS PARA TV A CORES

TRILHOS PARA CORTINAS

QE-7 Bloco B - Loja 2

Fone: **567-2073**

Terreno do Pelezão vai dar lugar a shopping

Palco de memoráveis partidas do Ceub, o maior representante da história do futebol de Brasília, e de clássicos locais com arquibancadas cheias, o Estádio do Pelezão, na Região Administrativa do Guará, desativado há sete anos, vai ser demolido para dar lugar a um shopping center. Decreto assinado pelo governador Joaquim Roriz no dia 13 de outubro, sancionando projeto aprovado pela Câmara Legislativa, muda a destinação da área do estádio para utilização comercial, como shopping.

O Decreto 781 diz ainda que a Terracap será a responsável pela avaliação e condução do processo de licitação, porque o Estádio, embora pertença de fato à Federação Brasiliense e aos clubes de futebol, continua oficialmente em nome do GDF. A Federação não conseguiu a escritura definitiva porque nunca pagou o IPTU do terreno.

Avaliado entre R\$ 4 a 6 milhões, o dinheiro do Pelezão terá que ser dividido entre alguns credores e o que sobrar será destinado à Federação e aos seus sócios, os clubes profissionais e amadores filiados. A maior fatia deve ficar com o GDF para o pagamento de 30 anos de IPTU, uma menor parte irá para os cerca de 800 proprietários de cadeiras cativas.

A Federação deve sobrar entre 60 e 70% do que for arrecadado, e esse dinheiro será dividido entre os seus sócios, no caso os 10 clubes profissionais e os 10 amadores filiados. Os clubes entretanto só vão poder utilizar esses recursos em seus patrimônios - o desdobro será feito à medida em que o projeto for sendo desenvolvido

e os gastos comprovados. Esse dinheiro não poderá por exemplo ser utilizado para pagar folha de pagamento e contratação de jogadores.

Chegou a ser vendido

O Pelezão chegou a ser vendido há quatro anos, quando Wágner Marques era o presidente da Federação Brasiliense de Futebol. Na época o negócio foi feito com a empresa MultiShopping, proprietária do ParkShopping, que pagou 10% do valor combinado, cerca de 2 milhões de dólares. Esse adiantamento foi utilizado pela Federação para o pagamento do INPS, que estava em atraso.

Descontente com a forma como foi realizado o negócio, o ex-presidente da Federação, Wilson Andrade, entrou na justiça e cancelou a venda. Wilson alegou que, através de licitação, aberta a outros interessados, o preço poderia superar aos 2 milhões de dólares pagos pela MultiShopping.

O ex-presidente da Federação garante que não é contra a venda do Pelezão, "desde que seja transparente e vantajosa para todos os interessados". Wilson é o representante dos proprietários das cadeiras cativas e ameaça nova ação se a venda não for do interesse dos seus representados. "Não aceito por exemplo que o GDF conduza a licitação, uma vez que a Federação tem os recibos de quitação do terreno. Portanto, é a Federação quem é responsável pela venda para depois pagar o que deve ao GDF".

Parte desse dinheiro terá outro des-

tino. Como não recebeu ainda parte do que tinha a receber pela construção do Estádio, uma grande construtora pode melar o negócio desde que não seja acertada antes o que deverá receber. Enquanto isso, os times profissionais torcem pela venda, como única oportunidade de virar clubes com sedes sociais; o Governo, para recuperar o valor do IPTU; os donos das cadeiras cativas e também o mercado imobiliário; e, sobretudo, as empresas construtoras.

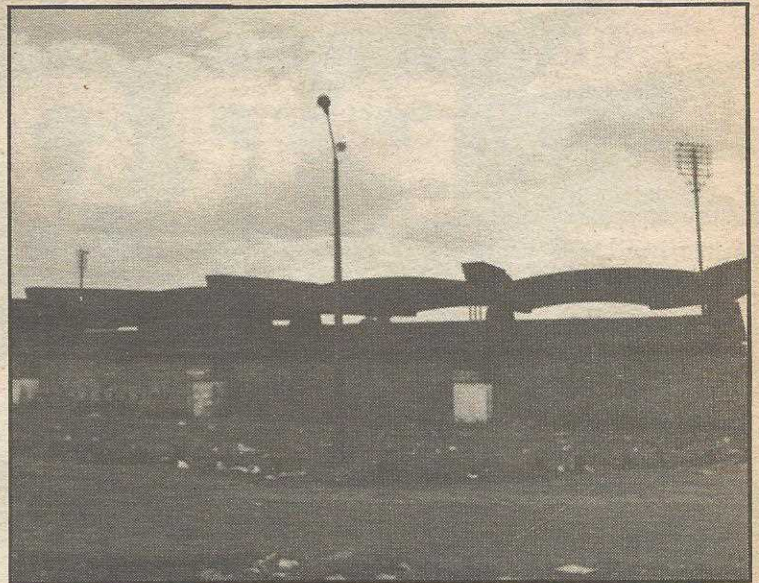

Academia do Guará ganha campeonato de musculação

A Academia Júlio Carvalhaes, do Guará foi a campeã na classificação geral do Campeonato Brasiliense de Musculação, realizada na Casa do Teatro Amador, dia 16 de outubro. Os destaques foram os atletas Paulo Isac (2º lugar categoria Júnior até 80 quilos), André (2º lugar, Júnior, acima de 80 quilos,

Cláudia (Campeão absoluta feminino), Djalma (Campeão Sênior até 65 quilos), totalizando assim 30 pontos na soma geral.

A Júlio Carvalhaes volta a representar o Guará em novembro, no Campeonato Interiorano de Pernambuco, na cidade de Petrolina, categoria Sênior meio-pesado.

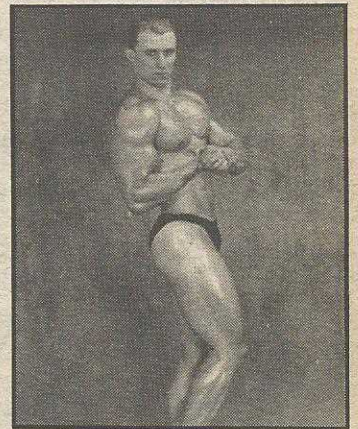

Professor Givanildo continua trabalho do professor Gilvan

Falecido no mês passado, o professor Gilvan, um dos mais conceituados e conhecidos espiritualistas de Brasília, tem em seu filho Professor Givanildo o seguidor de sua obra.

Convivendo com o pai desde os 8 anos de idade, o professor Givanildo é o único dos sete filhos do professor Gilvan que nasceu com o dom do pai e recebendo dele todos os ensinamentos do espiritualismo.

O Professor Givanildo, que dividia com o Professor Gilvan o atendimento nos consultórios do Guará e do Núcleo Bandeirante, continua oferecendo orientação no tratamento dos problemas provocados pelo perispírito. "Existem sintomas de doenças que a ciência explica mas não resolve através de medicação convencional, porque se relacionam com o espírito", explica o Professor Givanildo.

Ele faz também a regressão a vidas passadas, Horóscopos da personalidade e orações próprias para os problemas do espírito. Consciente da responsabilidade de ser o substituto do pai, o Professor Givanildo diz que quer manter o respeito adquiri-

do pelo Professor Gilvan tratando o espiritualismo como ciência e seriedade. "O meu pai sempre honrou o que fez, por que era honesto com os seus clientes. O que podia fazer, fazia, o que não, dizia logo", garante.

Sempre para o bem

"O importante é que tudo que fazemos é para o bem. No caso de alguém que deseja outro ao seu lado, verificamos se o seu problema espiritual pode ser resolvido sem prejudicar o outro ou sem forçar uma conciliação, como às vezes faz o candomblé e a umbanda", afirma o professor Givanildo, que utiliza no tratamento banho de plantas, raízes e ervas, defumadores, saís e garrafadas.

Reservas de horários pelo fone 567.4451, ou no Edifício Consei, sala 223 Guará II.



CURSO PRÁTICO

(Início: 21 de Novembro)

VOGUE

TAXA: R\$ 10,00

- SOCIAL/ESPORTE
- MALHA EM GERAL
- LINGERIE E PRAIA

TURNOS

TARDE - 14:00 - 16:00 h

NOITE - 19:00 - 21:00 h

LOCAL:

Salão de Múltiplas Funções do CAVE

INSCRIÇÕES:

PAULISTANA TECIDOS
 QI 09 Bl. "B" loja 37 - Guará I
 DAMA ARMARINHOS E PAPELARIA
 QI 04 Bl. "B" lote 11 - loja
 Guará I
 Provi - Administração Regional -
 568.2070 Ramal 52

INSCREVA-SE JÁ!
 Concorra ao sorteio de uma máquina de costura

Apoio: PROVI e Administração Regional



PROMOÇÃO!!



Laborcolor

Brinquedos:

Todos de nossa vitrine com **10%** de desconto à vista ou cheque p/ 30 dias.

Relógios:

Condor Social feminino

à partir de **R\$ 16,40**

Condor Anadigi à partir

de **R\$ 28,80**

(vários modelos),

Condor júnior por apenas por

apenas **R\$ 12,50**

(Kit com camisetas, adesivo e um estojo p/ lápis).

Fita K7

Basf C.60 Ferro

Extra I **R\$ 1,40**

Filme

Fuji 135/36 **R\$ 3,50**

Album Infantil

Paisagem **R\$ 3,50**

Calculadoras:

Dismac- Big Number. AP- 8008 **R\$ 6,70**

Dismac- Big Number. AP-8006 **R\$ 7,30**

Dismac- Científica - SF 0812. **R\$ 18,30**

Promoção em Revelação de Filmes

12 - poses: **R\$ 5,20**

24 - poses: **R\$ 9,50**

36 - poses: **R\$ 13,70**

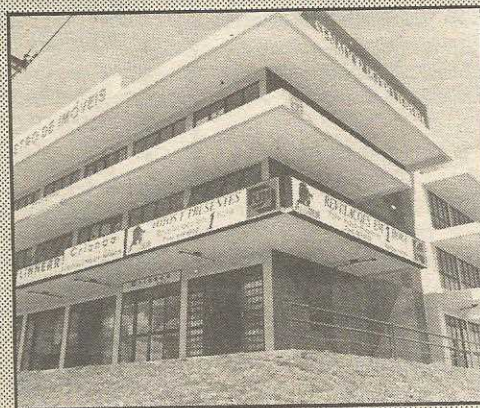

QI 33
Ed. Senador
Pedro Teixeira,
loja 17 - Guará II

Matriz

QE 34 Bloco 'A'
sobrelojas 104/106 -
Guará II

567.1104 e 568.8832

Promoção válida até 25/11/94 ou enquanto durar o estoque

SEBRAE-DF garante apoio aos empresários de Brasília

Proporcionar aos micro e pequenos empresários condições ideais para desenvolver seus negócios, lutando pela desburocratização, por menos impostos e mais crédito, auxiliando no desenvolvimento das empresas do Distrito Federal, gerando mais empregos na região. Essa tem sido, em síntese, a função do SEBRAE-DF.

Presente em todo o Distrito Federal o Serviço de Apoio às Micro e Pequenas Empresas, entidade privada, sem fins lucrativos, atua em diversas áreas, oferecendo aos empresários brasilienses treinamento, cursos, seminários, apoio tecnológico, apoio à comercialização de produtos e busca de novos mercados.

O SEBRAE-DF faz parte de um sistema nacional de apoio às micro e pequenas empresas. São centenas de unidades de atendimento e mais de mil

terminais totalmente informatizados, estrategicamente distribuídos por todas as capitais e principais cidades empresariais de todo o país, permitindo o acesso direto às informações de interesse do empresário no Brasil e no exterior.

As informações sobre as atividades do SEBRAE-DF estão à disposição dos empresários nos Balcões do SEBRAE-DF, espalhados pelo Plano Piloto e cidades-satélites (ver endereços no quadro). Técnicos especialmente treinados fornecem aos empresários um atendimento individualizado, indicando os serviços e projetos do SEBRAE-DF apropriados para cada micro ou pequena empresa.

O Jornal da Bolsa de Negócios é outra iniciativa importante do SEBRAE-DF para apoiar o empresário de Brasília. O jornal circula

encartado em outros veículos importantes, divulgando, por apenas R\$3,00 (três Reais), anúncios de serviços e oportunidades de negócios oferecidos por empresas do Distrito Federal, além de publicar anúncios de empresas de outros estados. Através de um sistema de permuta, os anúncios das empresas de Brasília, por sua vez, são publicados nos jornais das bolsas de outros estados, multiplicando, em âmbito nacional, o alcance do anúncio original.

Com tudo isso o SEBRAE-DF adquire, a cada dia, importante destaque junto ao empresário do Distrito Federal, possibilitando, muitas vezes, a realização de milhares de pessoas, ajudando-as a concretizar seus sonhos e garantindo-lhes a oportunidade de desenvolver uma atividade produtiva, gerando empregos e riquezas para todos.

Limpeza geral nos assentamentos do Guará II

A Administração Regional Do Guará em conjunto com Administração Regional do Riacho Fundo está realizando uma grande Operação Limpeza nos assentamentos do Guará II, iniciando pela QE 38 até a QE 46. O objetivo é a retirada de entulhos e lixo acumulados e que vêm prejudicando a vida dos moradores daquele local. Uma das áreas mais sujas que estão sendo totalmente limpa é a que se situa nos fundos do posto de saúde. Nesta operação estão sendo utilizadas pás carre-

gadeira, 2 tratores de estexira, 2 caminhões basculantes e 2 caminhões com carroceria. A expectativa é que sejam retirados 500 m3 ou mais de lixo e entulhos. A união das duas administrações tem por objetivo maior resolver o problema de sujeira do Guará que tanto vem atormentando os moradores da cidade.

I Encontro de Capoeira

A Diretoria Regional de Ensino do Guará promoverá dia 26 de novembro, no ginásio coberto do Cave, o I Encontro Escolar de Capoeira do Guará, com participação de alunos praticantes das escolas públicas da satélite.

O encontro, coordenado pelo professor Dionízio Pereira, começará às 16 horas.



VENDEDORES

Contratamos vendedores externos (pracistas) e internos (televendas), de preferência que morem no Guará, ou próximo

QE 28 - Bl. A - Lj. 26/30 - Guará II - 568-9343 e 567-52 41

O SEU LUGAR É AQUI!!!

O GUARÁ AGORA TAMBÉM TEM II GRAU!

O ensino Construtivista do Projeção além de preparar o aluno para vencer o vestibular, proporciona as condições necessárias para enfrentar o curso universitário com mais tranquilidade.

Agora, você que mora no Guará I e II já pode contar com a qualidade do II Grau do Projeção. Informe-se já sobre como reservar sua vaga.

I GRAU - II GRAU
SUPLETIVO
PRÉ VESTIBULAR

**MATRÍCULAS
ABERTAS**

COLÉGIO
projeção

Central de Informações: 568-7870

Cotidiano

MARCIO ELISON



I - Reflexão

Passadas as eleições, cabe um longo período de reflexões, onde cada um verificará suas falhas e acertos, onde extrapolou e onde foi muito devagar.

É direito inalienável de cada um ter sua opção e cabe a quem interessar possa, reverter essa situação dentro de princípios éticos, respeitando-se a opinião e opção final.

Não cabem mais, passado esse período de eleições, futricas porque certo ou errado, cada qual buscou dar o melhor de si, em prol desse ou daquele candidato, melhor ou pior, não interessa.

Muitas vezes, grandes amigos ficam em posições opostas, chegam a se desentender por causa de opções eleitorais e no fim, aquelas candidaturas tão adversas, se compõem no futuro e seus eleitores mais acirrados, ficam com cara de tacho.

II - Candidatos

Dos candidatos declarados como guaraenses, nenhum se elegeu. Lúcia Carvalho e Cafú não contam pois grosso de suas votações vieram de fora e nunca se apresentaram como representantes do Guará.

Já havíamos declarado várias vezes que pouco fazíamos da reuniões visando a escolha de um candidato do Guará, já que era somente jogo de cena.

Como se pôde ver, a soma dos votos dados aos guaraenses, dependendo do partido ou coligação, daria mal para se eleger um distrital.

Deu no que deu, ou seja, burros n' água.

III - Vivaldinos

Estou com uma tremenda pulga atrás da orelha.

Será que aqueles que traíram o seu ideal político nas últimas eleições e que agora apoiam o Valmir Campelo, vendo sua queda vertiginosa nas pesquisas continuarão apoiando-o? Ou será que procederão da mesma forma anterior? Acho esta última a mais provável mas sem a menor receptividade junto ao pessoal do PT. São as famosas viúvas pois ao verem um agonizante pulam para o mais provável.

IV - Rapidinhas

- Quem é Rudson?
- Quem é Osman?
- O que houve entre Heleno e Divino, não foi propriamente falta de acordo. O nome é outro.
- Só quem tem muito prestígio consegue esse número de votos para um forasteiro como o GIM, apesar de gente boa.
- Esse negócio de invasão para nova feira, teve um desfecho muito demorado. Pulso firme, José Orlando.
- Vamos ao tetra. Não se desestimulem. Afinal 1998 está logo aí, né?
- Querer atacar-me através de parentes é pura besteira. Sou mais eu, sem falsa modéstia. Quem não tem competência não se estabelece.
- Bobagem tem limites. Quando extrapola, segundo o Ministro Ciro Gomes, passa a pessoa a ser otária. Perdeu, perdeu.
- Já pensaram? Cristovam ganhando poderemos ter como Administrador do Guará, aquele "líder" totalmente identificado ideologicamente, tanto que já passou por vários partidos, tais como: PMDB, PSDB, PPS e outros que tais, não é Klecius?

Medalha para dra. Dalva

A dra. Dalva Vidal, chefe do Setor de Medicina Integrada do Hospital Regional do Guará, foi homenageada pelo governador Joaquim Roriz com a medalha Mérito Buriti, pela dedicação e zelo no desempenho de suas funções a serviço do GDF e da população. Prêmio merecidíssimo.



Como não haveria tempo para que agradecêssemos a todos aqueles que solidarizaram-se conosco na doença de Melissa, fazemos o agradecimento de público. Felizmente, tudo já passou e ela está muito bem. Graças a Deus e as muitas correntes que os amigos fizeram por ela.



Lita



Lita de Lima contou idade nova, comemorada intimamente com os familiares e esta amiga.

Impecável o trabalho do casal Natal Batista de Faria e Nildete como coordenadores do Baile das Debutantes do Guará, disparado o mais organizado e mais bonito de Brasília. E neste ano, as 28 debutantes ganharam um presente inesperado. No jantar anterior ao Baile, apareceu o ator Luigi Baricelli, que estava em Brasília para apresentar o "Caminhão do Faustão", e fez a festa da garotada. Muito alegre e solícito, conversou com as meninas, tirou fotos e quase não conseguiu desvincilhar-se das meninas.

SOCIAIS

FATIMA SOUZA



É contagiante o esforço da dra. Maria da Paz, primeiro na campanha do seu amigo Jofran Frejat, e depois na de Valmir Campelo. Ela tem feito bem mais que outros que têm mais obrigação de estar trabalhando. Para isso, tirou inclusive férias como diretora do Hospital Regional do Guará, para que as duas atividades não se conflitassem. E desde então, tem dedicado praticamente todo o seu tempo à campanha e com certeza conseguido muitos votos.

A maioria dos líderes comunitários foram empregados pelo Governo Roriz, alguns nem sabem onde deviam trabalhar.

Mesmo assim, agora que são chamados a participar da campanha, querem ganhar pelo "trabalho".

Um grupo de amigos, a maior parte do Guará, parte conosco dia 4 de janeiro para uma tournée pela Flórida (EUA) até dia 18.

Ana Gabriela



Um erro de digitação deu o nome de Ana Carolina à filha do casal Aderbal Luis da Silva e Jura, que fez um aninho e mereceu uma big festa. O nome correto da fofurinha é Ana Gabriela.

Cristina

Muito cumprimentada a diretora do Colégio Rogacionista (Núcleo II), a simpática e competente Cristina



Lorentz, que estreou idade nova em outubro. "Tia" Cristina mereceu o carinho dos colegas de trabalho, dos padres e dos alunos do Rogacionista pela data.

ONDE COMER BEM NO GUARÁ

BRECHÓ

Carne de sol

O Point do Guará

- A melhor Carne de Sol de Brasília
- Picanha
- Peito de frango
- E muito mais

QI 22 - Esquina - 381.1755

PSIU

Restaurante

A nova opção do Guará

Promoções para reuniões em grupo (festas, confraternizações, etc)

- *Filés
- *Picanha
- *Pizzas
- *Lanches

567-2799

QI 04 - Esquina da Comercial

- Artigos de banho, cama e mesa



BARATEIRA

tecidos

ONDE A MODA CHEGA PRIMEIRO

QE 07 Bloco B - Loja 3 - fone: 568 1021

VANESSA

Modas

Malhas
Cottons
Jeans
Bolsas
Cama
Mesa
Banho

Até 3 X sem acréscimo

QI 09 BL. "B"
381.0256

Baile das Debutantes foi sucesso total

O Baile das Debutantes firma-se com a maior festa social do Guará. Na sua quarta versão promovida pelo Rotary Club do Guará e Casa da Amizade, o Baile, realizado dia 28 de novembro no Salão de Múltiplas Funções do Cave, repetiu o sucesso dos anos anteriores, sendo considerado o mais organizado de Brasília. Foram 28 debutantes, que viveram dias de sonho, com viagem a Caldas Novas, curso de etiquetas, missa, café da manhã, jantar, visita a jornal e rádio e o grande Baile, quando dançaram com os pais, os cadetes do Corpo de Bombeiros e com o ator Eduardo Moscovcs da novela "Éramos Seis".

Fotos da Arte & Foto

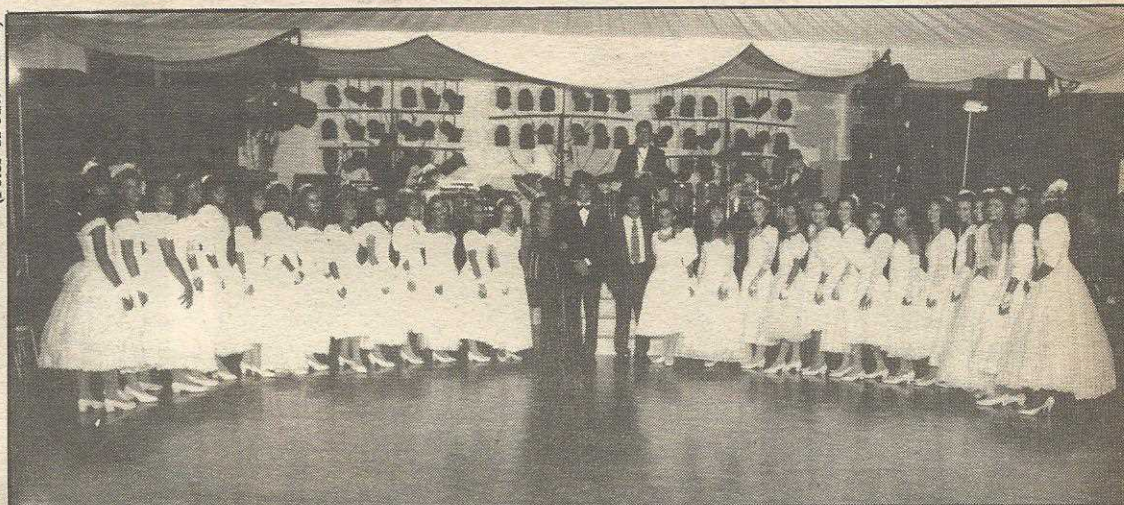

As 28 debutantes posam com o ator Eduardo Moscovcs e os coordenadores do Baile



A valsa com o ator



A valsa com cadete



Curtindo as belezas de Caldas Novas



A valsa com os pais



Na missa



Na sessão de fotos particulares com o ator



Lilian Borges, a Debutante Simpatia



Na visita ao Correio Braziliense



Com os padrinhos, administrador regional José Orlando de Carvalho e Marli



Uma canja com o ator Luigi Baricelli, que estava em Brasília

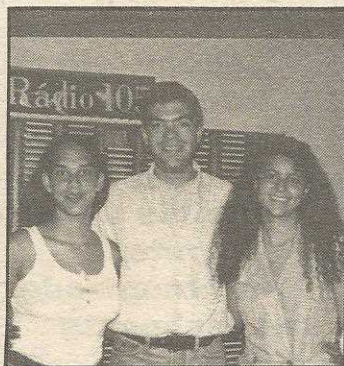

Com o radialista Léo Gangand



A descontração em todos os momentos



O apresentador Paulo Pagani, com o casal coordenador Natal Farias e Nildete

Tarcizio Oficina da Beleza

Para quem sabe o que quer
 *Corte *Penteado *Serviço
 *Completo de noiva

567.0711

QE 07 Galeria Karim

Rafa's MODA INFANTIL

As mais famosas etiquetas infantis

40% de descontos ou em 3 vezes

567-8034

Ed. Consei, loja 4 - Guará



ParkShopping será ampliado



Nesta parte, ficará o boliche

ParkShopping vai ganhar mais 60 lojas

No final do próximo ano o ParkShopping terá mais 60 lojas, que somadas às 140 existentes, vai ampliar bastante as opções ao consumidor, principalmente ao guaraense. Com início das obras marcado para a primeira quinzena de novembro, a nova ala terá como novidade um boliche totalmente

computadorizado, além de 13 lojas de alimentação.

A expansão vai ampliar a área comercial do ParkShopping dos 36 mil para 43 mil metros quadrados. Essa ala vai diferenciar da atual pela decoração, toda tendo como tema a arquitetura italiana, lembrando cidades como Roma e Milão.

Até os chafarizes das praças serão em mármore carrara importado.

A área externa do ParkShopping não sofrerá modificações, porque as novas lojas ficarão abrigadas no espaço da antiga Sandiz e o boliche num terceiro pavimento em cima dessa loja.

A grande novidade

O boliche computadorizado é a grande novidade da expansão. Com 5 mil e 200 metros quadrados, o Brunswick Park Bowling será um verdadeiro centro de lazer, compreendendo um boliche com 38 pistas, sinuca, dardos, restaurante, american bar e dois quiosques

de pizza rápida.

No boliche computadorizado, a bolas são retornadas automaticamente e placares eletrônicos totalizam os resultados. Essa experiência está fazendo grande sucesso no Rio de Janeiro, com a participação de crianças e adultos.

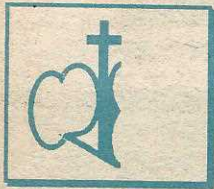

CENTRO ROGACIONISTA DE ENSINO

O futuro do seu filho passa pelo Colégio Rogacionista de Ensino

Informática agora faz parte do Ensino Curricular

O aluno Rogacionista é privilegiado. Agora é só estudar aqui para aprender a falar a linguagem do futuro. Não é cursinho, é ensino e aprendizagem de matemática, português, química, etc... ministrado pelo professor da turma, devidamente treinado, com aulas se-

manais e gratuitas.

Os nossos alunos de 1º e 2º graus, além de contarem com ensino curricular dinâmico e eficaz, e com a melhor equipe de profissionais do Guará, são felizes, criativos, responsáveis, éticos e portadores de valores morais e religiosos.

- Laboratório de Informática
- Laboratório de CFB
- Ginásio de Esportes
- Piscina Coberta
- Secretaria Informatizada
- Lanchoente
- Reforço à aprendizagem
- Orientadora Educacional e Psicóloga
- Feiras, gincanas, teatros, coral, etc.
- Semi-internato

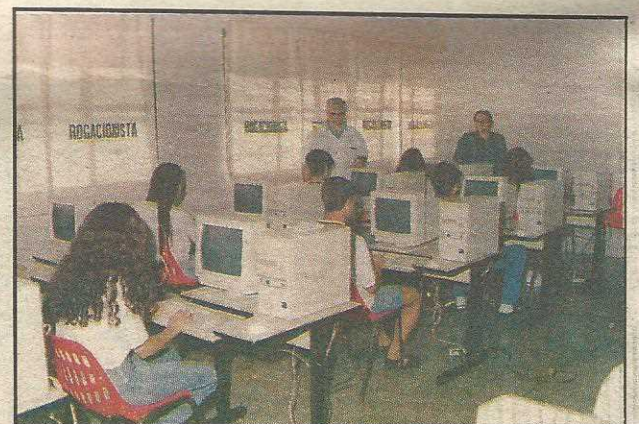

**Matrículas abertas.
Vagas limitadas**

Núcleo I

EQ 32/34 Guará II - 1ª à 4ª séries do Primeiro Grau

Núcleo II

QE 38 Guará II - 5ª à 8ª série do Primeiro Grau 1ª à 3ª série do Segundo Grau