

JORNAL DO GUARÁ

Ano 14 nº 157

15 a 31 de dezembro de 1995

Distribuição Gratuita



Focos de favelas estão aparecendo por todos os lados no Guará. São cerca de 9 mil favelados em toda a Região Administrativa da satélite

Guará está cercado de favelas

São 22 focos de invasões de áreas públicas e 9.500 favelados espalhados pela Região Administrativa do Guará. Somente na Invasão da Estrutural, continuam quase 4 mil em 900 barracos, mesmo depois da retirada de cerca de 2 mil favelados. Na Favela da Encol,

vivem precariamente outros 900 em 207 barracos. O maior problema para o GDF são os quase 90 chacareiros que ocupam o Parque do Guará, uma parte utilizando a área como lazer, mas a maioria sobrevive do que planta.

(Páginas 16 e 17).

Administração começa a retirar invasões do Parque do Guará

Para não correr o risco de ser acusada de promover derrubada de casas sobre móveis ou pessoas, a Administração Regional mudou de estratégia para retirar

os invasores do Parque do Guará: derrubando as cercas erguidas pelos invasores. A nova ação começou pela Área 27, nos fundos da Creche Sorriso de Maria.

FÉRIAS

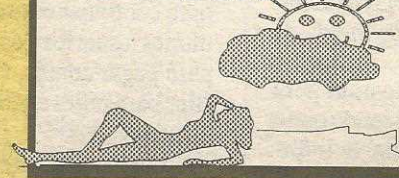

Para onde ir? Se ficar, o que fazer? Que medidas tomar antes da viagem?

O especial Férias apresenta sugestões de viagens para o Brasil e exterior, recomenda os cuidados para preparar o carro, e as medidas de segurança antes da viagem, com o sol na pele e com a bebida nas festas.

(Páginas 14 a 20)

José Neres é o novo presidente da Acig

(Página 11)

Enóquio ganha eleição na 38

(Página 8)

Taróloga e espiritualista fazem previsões para 96

(Página 23)

Entidade recupera pessoas drogadas

(Página 21)

Alírio reclama da burocracia do GDF

O primeiro ano da Administração Alírio Neto teve como adversários a falta de recursos financeiros, a inexperiência de todo o governo, o corporativismo de antigos funcionários e, principalmente, a excessiva burocracia da pesada máquina administrativa do GDF. Mas o próprio administrador considera que o saldo foi positivo.

(Páginas 4 e 5)

POUCAS & BOAS



ALCIR DE SOUZA

E os camelôs?

Durante a Fenações - evento promovido pelos Rotary Clubes de Brasília para arrecadar fundos e com isso atender a mais de 300 crianças em seus programas sociais - a Secretaria de Finanças do GDF foi de uma competência que não se conhecia. Os fiscais chegavam a contar a quantidade de bolas de sorvete que cabiam nas taças, além de conferir e exigir nota fiscal de tudo o que era vendido no Pavilhão de Exposições.

Nada contra a ação, pelo contrário. O que se espera é que a Secretaria mostre a mesma eficiência contra os 15 mil camelôs espalhados por Brasília, que não pagam absolutamente nada de impostos, e muitos deles faturando mais que muitas lojas legalmente estabelecidas.

No mínimo, a coerência.

Celulares

Informamos aqui, na edição de outubro, que a Telebrasil ia vender, por sorteio, 2.500 linhas celulares, por conta de um acordo firmado pelo presidente da empresa, Hassan Gebrin, e o deputado Celso Russomano, presidente da Comissão de Defesa do Consumidor da Câmara dos Deputados, quando daquele auê da venda de 19 mil celulares.

Várias pessoas ligaram para o **Jornal do Guará** dizendo que a Telebrasil desmentia a informação. Pois agora a empresa confirma tudo o que informamos, acrescentando que o sorteio será dia 15 de fevereiro e o prazo de inscrições de 2 de janeiro a 15 de fevereiro. As 2.020 pessoas que recorreram ao Procon estão automaticamente inscritas. O preço dessas linhas ainda será de R\$ 138, mas as outras serão R\$ 309.

Câmara Legislativa

A Câmara Legislativa tem 51 funcionários para cada um dos 24 deputados distritais.

Deve ser o recorde mundial.

Carnaval

Como o poder muda a opinião das pessoas.

As escolas de samba de Brasília andavam reclamando da falta de apoio financeiro do GDF para a realização do desfile no Eixão, além da falta de organização por parte do Detur.

Um dos principais diretores da

Aruc era Moacir Oliveira, o Moa, hoje o Secretário de Comunicação do GDF.

Pois a mesma Aruc, anuncia que não vai participar do desfile do próximo ano, por discordar dos rumos do desfile, organizado pelo GDF, do Moa.

Telefones

Depois que a Argentina quebrou o monopólio das telecomunicações, aquele país tinha 3,5 milhões de linhas. Cinco anos depois, já são 6,28 milhões. O preço de uma linha residencial caiu de US\$ 1.250 para US\$ 250,00, prazo de instalação caiu de cinco anos para cinco dias. Buenos Aires tem 340 mil celulares. A quantidade de telefones públicos triplicou, de 23 mil para 66 mil.

O número de linhas por 100 habitantes passou de 11 em 1990 para 15 este ano, ultrapassando o Brasil, que tem 8,8 telefones por cada 100 habitantes. A tarifa urbana de longa distância (até 240 km) custa US\$ 0,43 e a internacional de US\$ 2,68 por minuto, em média, quase 10 menos que no Brasil.

Como alguém pode ser contra a privatização da telefonia?

BB

A agência do Banco do Brasil do Guará continua com o risco de perder sua carta patente, vindo a se transformar em posto de atendimento.

Apesar do esforço do novo gerente e das medidas de racionalização impostas pela direção do banco, a agência ainda não atingiu o patamar exigido pela diretoria para continuar com sua carta patente. São muitos usuários (os que usam a agência para pagar contas, verificar saldo e depositar para outra agência) e poucos (e bons) clientes.

O prazo limite será depois da mudança para o novo endereço, onde era o Supermercado Unibem, área três vezes a atual.

Ecad

A Secretaria de Direito Econômico (SDE), do Ministério da Justiça, suspendeu a cobrança de taxas de direito autoral pelo Ecad, em todo o território nacional. A medida foi publicada no Diário Oficial da União, do dia 11 de dezembro.

Isso quer que, fica proibida a cobrança da taxa nas festas de formatura, aniversários, casamentos ou qualquer programação que não tenha havido venda de ingresso.

Se o Ecad cobrar nessas situações, pode chamar o Procon.

Mais feiras, não

Nas negociações com os empresários para tentar convencê-los a ajudar a aprovar o pacote que aumenta o IPTU e o IPVA, o governador Cristovam Buarque e o secretário de Fazenda, Wasny de Roure, prometeram a eles frear o crescimento do comércio informal no DF.

Entre as medidas a serem tomadas está a cobrança de impostos de camelôs e feirantes na mesma proporção do cobrado ao comércio instalado e o compromisso de não se criar mais feiras.

Isso quer dizer que o GDF sepulta de vez o projeto de criação de uma outra feira entre as QEs 42 e 44 e a ampliação da cobertura.

FLAGRANTE



Que não esqueçamos no Natal de quem nasceu, mas também de quem também morreu por nós.

Feliz Natal e um ano cheio de realizações, são os votos da equipe do **Jornal do Guará** aos leitores.

**PALAVRA
FRANCA**

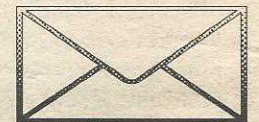

Enóquio mente sobre creche da 38

Sr. Editor,

Sirvo-me desta para esclarecer à comunidade guaraense, em particular os moradores da QE 38, sobre comentários da nova diretoria da Associação de Moradores, e que diz respeito à situação em que se encontra a Creche Comunitária da referida quadra. O presidente eleito, sr. Enóquio, alega ter recebido a creche com dívidas e não saber onde buscar recursos para a manutenção da mesma.

1º - Nunca me servi da imprensa para justificar ou para denunciar atrasos de repasse de verbas por parte da Fundação de Serviço Social.

2º - Gostaria que o sr. Enóquio me apresentasse essas "dívidas" pois desconheço a existência das mesmas, já que as compras efetuadas (acompanhadas pela técnica executora do CDS), os salários dos funcionários, incluindo a primeira parcela do 13º, e todas as obrigações trabalhistas, encontram-se totalmente pagos, fatos estes que poderão ser confirmados pela empresa de contabilidade e pela própria Fundação de Serviço Social.

O que existe na realidade são encargos sociais referentes a dois meses que ainda não foram pagos devido ao atraso do repasse de recursos, fato este de conhecimento do novo presidente.

Essas reclamações estão me parecendo mais despreparo do sr. Enóquio para conduzir a Associação, que está sendo recebida por ele totalmente equipada e funcionando satisfatoriamente.

Aurea Veloso Lopes

Ex-presidente da Associação de Moradores da QE 38

*Cartas para o Jornal do Guará
Ed. Consei, salas 113 e 114 - Guará II*

JORNAL DO GUARÁ

Editor: Alcir Alves de Souza

(Jornalista Profissional, reg. 766/DF)

Endereço: EQ 31/33 Ed. Consei, salas 113 e 114
Guará II

CEP: 71.065.315

Fones: 381-4181 e 381-1614 (fax)

O **Jornal do Guará** é propriedade da Melissa Editora e Comunicação Ltda.

Circulação do **Jornal do Guará**

O **Jornal do Guará** (tiragem real de 15 mil exemplares) é distribuído gratuitamente por todas as bancas de jornais do Guará, em todos os estabelecimentos comerciais, clubes de serviço, associações, entidades, nas agências bancárias, no Clube de Vizinhança, na Administração Regional e nos consultórios médicos e odontológicos. E, ainda, através de mala direta a líderes comunitários, empresários, autoridades que moram no Guará ou que interessam à satélite, empresas do SIA, SOF Sul e ParkShopping.

Administração faz parceria para ornamentar cidade

Na falta de recursos próprios para iluminar a cidade no período natalino, a Administração Regional do Guará usou a criatividade e fez uma parceria com o empresariado local para não passar o Natal no escuro. Orca e Planaltão doaram 40 mil lâmpadas, que foram usadas em vários pontos da cidade, principalmente nos dois balões de entrada do Guará I e II. Em um deles, no Guará I, destaca-se uma "árvore" de Natal diferente, em forma de cascata de luz, além dos pinheiros iluminados na frente da Administração.

O sistema de iluminação da cidade foi inaugurado no dia 13, às 20h, pelo administrador Alírio Neto, que comemorou: "Ainda bem que contamos com apoio dos empresários, pois num momento desses de contenção de gastos, seria impossível decorar a cidade". Alírio aproveitou a ocasião para fazer um apelo: "Não danifiquem a decoração, este é um período de confraternização e de solidariedade, de paz e de respeito por quem trabalha".

Presépio

O Administrador estava se referindo à ação dos vândalos que já tentaram obstruir as ações



O presépio vivo e os abrigos foram montados com a colaboração da iniciativa privada

da ARG para os festejos de Natal da cidade por várias vezes, arrancando a fiação dos cabos elétricos. Para complementar a ornamentação natalina, a Administração se aliou aos feirantes, que construíram um presépio gigante no Arco da Cultura da Feira do Guará.

Com a orientação da diretora da Divisão Regional de Cultura, Sônia Dourado, foi possível reproduzir o ambiente onde

nasceu o Menino Jesus com bastante fidelidade e talento. As figuras bíblicas da manjedoura, em tamanho natural, representando Três Reis Magos, São José, Santa Maria e o Messias receberam um tratamento simples e original, tudo feito com material adquirido pelos comerciantes da feira. O Presépio, inclusive, já virou um dos pontos de atração dos visitantes da feira, sobretudo das crianças.



Ao contrário do que acontece nos Shoppings e outros ambientes mais elitistas do DF, as comemorações natalinas do Guará reproduzem a simplicidade de seus habitantes e se aproximam mais do verdadeiro espírito de Natal, que é, seguindo a tradição, de humildade e esperança para todos.

Antes de receber as chaves da cidade das mãos dos Chefes de Gabinete da ARG, Jorge Ca-

vadas, no dia 10 de dezembro, Papai Noel trocou as renas e os trenós de países frios e ricos por burros e carroças. Fez um longo percurso pelas ruas do Guará, despertando a atenção da garotada, até chegar no Arco da Cultura onde foi saudado pelos visitantes e assumiu, simbolicamente, o comando da cidade. Cercado de crianças, pobres e ricos, Papai Noel distribuiu balas e doces e mensagens de paz para todos.

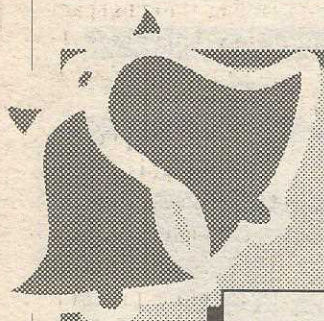

Nós desejamos a realização de todos os sonhos dos muitos amigos que fizemos em 95 e os que vamos fazer em 96.

Procuramos retribuir a confiança depositada em nós com honestidade, presteza e transparência.

E colhemos os frutos.

Que no ano de 96 tudo de bom aconteça!

Eliomar, Miguel, Juarez, Ângela, Maria Lúcia, Lucicleide, Janaina, Ivani, Leci, Sonia e Simone.



QE 07 - Bloco C - Sala 216 - Guará I

ALÍRIO NETO

ADMINISTRADOR REGIONAL

"É preciso criatividade para enfrentar a falta de recursos"

Muito jogo de cintura e criatividade. O primeiro ano de Alírio Neto como administrador regional do Guará não foi nada fácil. Primeiro por ele não ser filiado ao PT, embora o PPS faça parte da coligação Frente Brasília Popular que elegeu Cristovam Buarque; segundo, porque 95 foi de extrema dureza, sem dinheiro até para pequenas obras; e, terceiro, porque, em consequência da falta de recursos, o Governo Democrático e Popular foi obrigado a tomar medidas impopulares, ficando

desacreditado pela maior parte da população, conforme as últimas pesquisas de opinião. Some-se a tudo isso a inexperiência de quem nunca trabalhou numa máquina pesada e ineficiente como é o GDF e o período de adaptação às novas funções.

Nesta entrevista ao Jornal do Guará, o administrador regional fala das dificuldades encontradas e como está conseguindo superá-las, e mostra os projetos para 96.



Jornal do Guará - Que menção Alírio Neto dá ao primeiro ano da Administração Alírio Neto?

Alírio - Considero razoável, em função das dificuldades que enfrentamos. Além disso, há um período de adaptação, não somente pela inexperiência de todo o novo governo, mas também pelo espólio que recebemos do governo passado, com vícios e problemas de toda ordem.

JG - Quais foram as principais dificuldades?

Alírio - Orçamentárias, material e de recursos humanos. Trabalhamos com um orçamento aprovado no governo passado, que não supriu nossas necessidades. Recebemos equipamentos e máquinas sucateadas, algumas sem condições de serem recuperadas. E um quadro de pessoal com muitos desvios de funções e muitos vícios. Perdemos

muito tempo para acertar tudo isso.

JG - E o que foi feito para superar esses problemas?

Alírio - Em relação aos recursos, tivemos que usar a criatividade, negociar permanentemente com outros setores do governo e nossa salvação foi o projeto de regularização das áreas públicas invadidas, cujas receitas nos permitiram recuperar boa parte das máquinas da Administração, adquirir outras e realizar algumas obras, como o estacionamento e acesso da QE 07, da QI 23 e a iluminação completa da QE 46.

JG - Quanto a Administração está arrecadando com a regularização das áreas invadidas?

Alírio - Cerca de R\$ 40 mil mensais, com perspectivas de chegar a R\$ 70 mil quando regularizarmos o restante das áreas da cidade, do SIA e do Carrefour. O importante é que estes recursos, embora sejam recolhidos pela

Secretaria de Finanças, retornam integralmente para a Administração. Não é muito, mas é o suficiente para continuarmos realizando pequenas obras e adquirindo novos equipamentos.

Esses recursos permitiram também a execução do Projeto Liberdade, em que a Administração contrata presos de bom comportamento, pagando um salário mínimo a cada, para que limpem as vias públicas da cidade. É um projeto que está sendo seguido por todo o Governo Cristovam.

Estamos firmando uma parceria com uma empresa para recuperação de toda a sinalização do Guará. Essa empresa vai colocar 1 mil placas na cidade, patrocinadas pela iniciativa privada, mas com destaque para os endereços. Além de representar uma economia de cerca de R\$ 140 mil que seriam gastos na recuperação das placas, a Administração ainda vai receber R\$ 10 mil mensais e mais uma boa quantidade dos espaços para campanhas institucionais.

JG - Por que o Carrefour ainda não está pagando, mesmo tendo cercado todo estacionamento?

Alírio - O Carrefour apresentou um documento em que o governo anterior cedia aquela área. Segundo o nosso departamento jurídico, a cessão não tem qualquer fundamento legal, porque a ocupação de áreas públicas não

estava regularizada na época. Vamos tentar acertar amigavelmente. Se não der, tomaremos providências jurídicas.

JG - Quais foram as maiores dificuldades encontradas dentro do próprio GDF?

Alírio - Na burocracia. O GDF tem uma estrutura administrativa pesada, lenta e arcaica, que muitas vezes se serve da comunidade quando deveria servir a ela. A Administração Regional tem pouca autonomia administrativa. E não adianta somente a vontade de mudar, porque as ações emperram no corporativismo de funcionários e no organograma estrutural.

JG - O que foi feito neste ano para tornar a Administração Regional mais ágil?

Segue na página 5

"Receita das áreas invadidas foi a salvação"



Que em 96, a exemplo de 95, seja um ano que você continue vencendo, realizando seus sonhos sem lembrar das dificuldades vencidas. Eu e toda a minha equipe, desejamos aos nossos clientes e amigos, um Feliz Natal e um Ano Novo com muita paz.



ALÍRIO NETO

ADMINISTRADOR REGIONAL



"A cidade está bem mais limpa que no passado"

Alírio - Conseguimos, mesmo enfrentando muitas resistências, racionalizar os nossos serviços. Colocamos todo mundo onde deveria estar trabalhando, eliminando os desvios de funções. E conseguimos reduzir em 15% os gastos com o pessoal, cortando somente as comissões de chefias, sem mexer na base da pirâmide, representada pelos trabalhadores que executam. A máquina da Administração hoje é muito mais ágil do que era no ano passado.

Criamos canais para a participação direta da comunidade, através de reclamações e sugestões. Com a informatização de todos os serviços da Administração, a partir de fevereiro, o atendimento ao morador será agilizado em muito. Aliás, os cinco novos computadores foram doados pela Secretaria de Finanças, entre os apreendidos por contrabando, após pedidos insistentes nossos.

JG - O sr. teve dificuldades políticas?

Alírio - Logo no início, não pudemos contar com a parceria do PT, o principal partido da Frente Brasília Popular. O PT não aceitou fazer parte do nosso quadro da forma que poderíamos ceder. O partido queria um espaço maior do que poderíamos dar. Mas esse é um assunto superado, porque, embora não tenha vindo depois, pelo menos mantém conosco um relaciona-

mento cordial.

PT - O Governo Cristovam está com a popularidade em baixa. O que isso atrapalha na Administração Regional?

Alírio - A principal consequência é com relação aos funcionários, que estão meio desestimulados com a perda de algumas conquistas. O grande problema do GDF é que conseguimos autonomia política sem a financeira, o que cria um cordão umbilical com a União. É como sair de casa e continuar pedindo dinheiro aos pais.

JG - Em termos de obras, o que foi feito no Guará?

Alírio - Este foi um ano difícil para todo o GDF. Muitos dos recursos tiveram que

ser desviados para cobrir outros buracos, além de termos recebido pouco no orçamento. Mesmo assim, conseguimos fazer a ligação da QE 46 com Saida Sul, a iluminação da QE 46, e outras obras que não são muito visíveis, como iluminação pública, recuperação e ampliação de rede de esgotos e águas pluviais. Ainda em dezembro, vamos licitar a ligação Terminal de Cargas com a Estrutural, da QE 01 com a EPTG e o sistema de águas pluviais para a expansão do Lúcio Costa.

JG - O que está previsto para o próximo ano?

Alírio - Vamos fazer, em parce-

ria com o DER, a duplicação das pistas de ligação Guará - Zoológico, com a reformulação do balão de entrada do Guará II. Queremos urbanizar a QE 46, investir no melhoramento do SIA e reformular o sistema viário do Guará II.

JG - O que a população do Guará mais pede é limpeza. O que está sendo feito para atendê-la?

Alírio - Essa é uma grande dificuldade da Administração Regional, principalmente porque essa função é do SLU, cabendo à Administração a manutenção das áreas verdes, o recolhimento de entulho e a varrição das vias principais. Quando assumimos, existiam apenas dois garins do SLU à disposição da Administração para ajudar no serviço

de varrição de ruas e roçagem do mato. Conseguimos mais 18 e estamos tentando mais 20. Firmamos o convênio com a Secretaria de Segurança Pública para contratação dos presos, que varrem as vias principais e áreas verdes. Estamos colocando 55 placas orientando sobre proibi-

ção de jogar entulho em qualquer lugar.

Além disso, estamos ultimando o Projeto Cidadão, em que vamos firmar parceria com as associações de moradores de quadras organizadas, e manter uma pessoa para manter a praça e as ruas de acesso bem conservadas. É também uma forma de estimular e valorizar essas associações. O nosso grande problema é o excesso de entulho em volta da cidade, porque falta conscientização do próprio morador de que a limpeza pública também é uma responsabilidade dele. De qualquer forma, e apesar das deficiências orçamentárias do GDF, a nossa cidade está bem mais limpa agora que no passado, mesmo nesta época de intensas chuvas, quando o mato cresce rapidamente.

"Divergências com o PT estão superados. Se não aliou, pelo menos não está atrapalhando"

SAPATARIA TEM TUDO

TUDO PARA VOCÊ, SAPATEIRO, E FABRICANTES DE SACOLAS PLÁSTICAS



Fone: 381-6737

Consertamos também: calçados, bolsas, cintos etc

QI 05 - Bloco "B" Lote 29 Loja 3 Edifício Star Center - Guará I

AGUARDAMOS A SUA VISITA

DESEJAMOS QUE EM

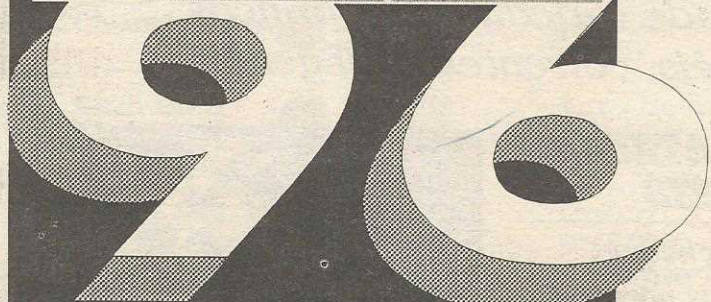

VOCÊ POSSA REALIZAR SEUS SONHOS NUM AMBIENTE NOVO

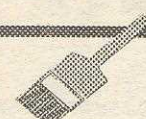
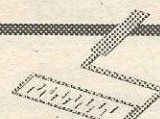

HÁ QUANTO TEMPO VOCÊ PRETENDE REFORMAR SUA CASA OU APARTAMENTO?

A BRASÍLIA RIO EMPREENDIMENTOS IMOBILIÁRIOS faz tudo para facilitar seus planos, oferecendo preços baixos e profissionais experientes no ramo

Qualidade de serviços Orçamento sem compromisso

EQ 31/33 Lote 05 Ed. Consei Sala 306 - Guará II

Fone: 381-0431

FALANDO EM POLÍTICA



Márcia Fernandez

• Cidade Florida

Nossa cidade volta a ter seus canteiros floridos. Demorou, mas já estamos vendo o resultado do esforço da Administração Regional em recompor os diversos canteiros existentes no Guará I e II. Pena que os mesmos contrastam com os buracos no asfalto que há muito tempo precisa ser recapiado, a exemplo de alguns trechos no Guará I.

• Obras na cidade

Dois estacionamentos, um na Divisão Regional de Ensino e outro na Área Especial 2A, serão ampliados e urbanizados com plantio de grama e construção de calçadas. Projeto da Administração Regional, que atenderá a uma antiga reivindicação da população que é a construção do acesso rodoviário do Guará I à EPTG, via QE 1. Devagar as obras vão acontecendo...

• Guará no PMDB nacional

Pela primeira vez na história do PMDB de Brasília, um guaraense faz parte da Comissão Executiva Nacional, onde participará ativamente das decisões do partido. Vale salientar que mesmo quando teve na bancada do DF, com 2 senadores, o DF não conseguiu tal representação.

• Veto político

O projeto de Lei nº 0137/95, de autoria do deputado Odilon Aires, presidente do PMDB/DF, que concede a anistia da carta de habite-se para residências unifamiliares construídas há mais de cinco anos, foi vetado pelo governador do Distrito Federal. O veto foi político, porque a proposição foi aprovada por unanimidade pela Câmara Legislativa. O governo dito popular e democrático não deixa por menos, o que é bom fatura, o que é ruim esconde, como diria o ex-ministro da Fazenda, Rubens Ricupero.

• Comissão do metrô

O deputado Cafu é o presidente da Comissão Especial do Metrô e como tal tem a responsabilidade de viabilizar junto ao Governo Federal o repasse de verbas para a conclusão das obras. Integram ainda nesta comissão os deputados Benício Tavares, Manoel de Andrade, Zé Ramalho e Cláudio Monteiro.

Finalmente "descobriram" que é uma obra importante que não pode simplesmente ser abandonada porque foi iniciada no governo passado...

• PMDB do Guará contesta deputada

Em nota publicada na coluna Tribuna da Cidade, do Jornal de Brasília no dia 28-11-95, o PMDB do Guará contesta a deputada Maria José Conceição. Vale a pena ler a matéria e muitos pontos serão esclarecidos.

Cafu propõe CPI para investigar violência a meninos de rua no DF

Medida pretende apurar o que sofre os menores no DF

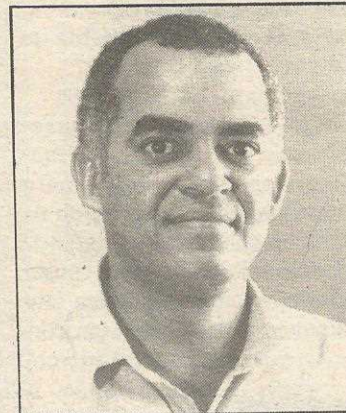

Cafu quer resgatar cidadania dos meninos de rua

O deputado Antônio Cafu, líder do PT na Câmara Legislativa do Distrito Federal, é autor da proposta que cria uma CPI para investigar denúncias sobre violência contra crianças e adolescentes, que passa pela exploração sexual e outras formas de abuso.

Com o objetivo de coletar subsídios para esta CPI, o parlamentar promoveu no 14 de dezembro uma audiência pública para discutir a participação de Brasília na "Campanha Nacional contra Exploração Sexual Infanto-Juvenil", no auditório da Câmara. Entre os debatedores, o Comandante do 2º Comando de Policiamento Regional da PM - Ten Cel. Daniel Souza Pinto, o Coorde-

nador de Polícia Especializada - Teodoro Rodrigues Pereira, a delegada da Criança e do Adolescente - Suzana Machado, a diretora da Fundação do Serviço Social - Neide Castanha, a presidente do CECRIA - Maria Lúcia Pinto Leal, e a presidente do Conselho de Defesa da Criança e do Adolescente do DF - Maria Cibele Holanda.

Como forma de resgatar a cidadania desses meninos e meninas de rua, o deputado Cafu apresentou projeto de lei propondo a adoção dessas crianças por escolas públicas e privadas do DF. A forma de adoção proposta passaria a integrar o Sistema Brasília-Criança, coordenado pela Secretaria de desenvolvimento e Ação Comunitária. De acordo com o projeto, a comunidade a partir das escolas, será responsável pelo resgate dos meninos e meninas de rua, contemplando suas necessidades materiais imediatas, investindo em sua re-socialização, escolaridade e auto-estima.

As escolas que se integrarem ao Sistema receberão doações de brinquedos e livros da iniciativa privada, que já colabora com iniciativas voltadas para esta área. Tanto as escolas como as empresas engançadas no Sistema serão contempladas com incentivos fiscais definidos pela Secretaria da Fazenda e pelo GDF.

SONALY FOLHEADOS

○ SEU NATAL COM MAIS BRILHO!!

Grande variedade em brincos,
anéis, correntes e pingentes

**VENDAS NO ATACADO
E VAREJO**

Aceitamos cheques
pré-datados para
30 E 60 DIAS

Preços e condições
especiais para
revendedoras
(consignação)

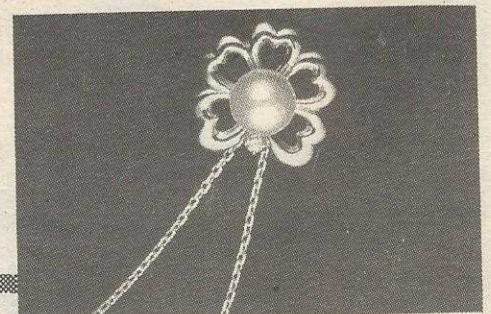

QI 09 Bl. B Lote 11
Sala 107
(Edifício Itália/Guará Shopping)

Fone/Fax: **381-7144**

Aprenda uma profissão

ENSINA-SE CORTE E COSTURA
A PREÇO PROMOCIONAL

Com prática em OVERLOCK

QI 11 Conj. K Casa 27 - Guará I

Falar com Josefa

Fone: **568-3870**

Luiz Estevão apresenta 12 novos projetos de lei

Deputado que
compensação pelo
aumento de impostos

Depois do susto com os aumentos do IPTU e do IPVA propostos pelo governo, o contribuinte terá uma compensação: as multas por atraso no pagamento das contas de água e luz serão reduzidas de 10% para 3%, segundo projeto de lei apresentado ontem pelo deputado Luiz Estevão (PMDB). Estevão apresentou, ainda, uma série de projetos na área de saúde. Ele quer proibir o fumo nas repartições do GDF; dar atendimento preferencial nos hospitais públicos aos doadores de sangue e de leite materno; e obrigar os hospitais do GDF a realizarem cirurgias gratuitas de laqueadura e vasectomia.

Ele considera que as multas de 10%, cobradas pela CEB e CAESB, não estão mais compatíveis com a realidade, pois foram adotadas antes da estabilização da moeda. "É um absurdo manter uma multa de 10%, nesses tempos de Real, por atraso em pagamento de água e luz. A inflação não passa de 3% ao mês", justifica Luiz Estevão. O deputado faz questão de frisar que seu projeto beneficiará, principalmente, a população de baixa renda. "A iniciativa tem grande alcance social, ainda mais nesse momento em que o GDF ameaça reajustar o IPTU e o IPVA. Uma família pobre, ou mesmo de classe média, não pode arcar com multas elevadas", completa.

Antitabagismo - O deputado promete brigar, também, pela proibição do fumo



Luiz Estevão pede revisão das multas da Caesb e Ceb

nas repartições públicas, incluindo todos os órgãos da administração direta, indireta, autárquica e funcional do GDF. Os chefes das repartições vão ter um prazo de 90 dias, depois da aprovação da lei, para criar locais reservados ao fumo. Fora desses fumódromos, ninguém poderá acender um cigarro. Quem desobedecer a lei, será multado, pelo chefe ou por qualquer integrante das carreiras de fiscalização do governo, em cinco UPDFs, o equivalente hoje, a R\$ 468,4. Para os reincidentes, a

multa será o dobro.

"A medicina já comprovou que o cigarro é nocivo não apenas à saúde do fumante. Os fumantes passivos, que estão no mesmo ambiente e não têm como escapar da fumaça, também são muito prejudicados", afirma Estevão, que nunca fumou. Ele lembrou que as medidas restritivas ao fumo são cada vez mais comuns nos países desenvolvidos, e também em capitais brasileiras, como São Paulo e Belo Horizonte. "Existe ainda a questão da segurança. Nas repartições públicas há acúmulo de papéis e materiais inflamáveis. O cigarro pode provocar incêndio", alerta o deputado.

Em outro projeto, Estevão propõe que os doadores regulares de sangue ou de leite materno tenham atendimento preferencial na rede hospitalar pública. Eles receberiam uma carteira que garantiria prioridade na marcação de exames, consultas e cirurgias. "O meu objetivo é incentivar a comunidade a doar sangue e leite, que ajudaria muito hemofílicos e os bebês prematuros", explica o líder do PMDB.

Completando o pacote de medidas para a saúde, Luiz Estevão quer possibilitar o acesso das mulheres e homens de baixa renda aos métodos de controle de natalidade. Por isso, ele apresentou projeto de laqueadura das trompas e vasectomia. "O importante é que a esterilização não continue sendo feita na clandestinidade, como acontece hoje", destaca. O projeto determina que a Secretaria de Saúde faça campanhas regulares de esclarecimento sobre as técnicas de controle de natalidade.

Serviço

ÓRGÃOS PÚBLICOS

Administrador Regional do Guará
Alírio Oliveira Neto

Área Especial do Cave - Guará II
Fone: 568-6113

...

Diretoria Regional de Ensino
Dir: M^a Auxiliadora Gomes da Silva

EQ. 28/30 - Guará II
Fones: 567-0658/568-4295

...

Centro de Desenvolvimento Social
Dir: Sheyla Almeida Costa

EQ. 15/26 - Área Comunal - Guará II
Fone: 567-2500

...

Gerência do Instituto Candango
Gerente: Analice Cavalcante

Cave-Sede da Adm. Regional
Fone: 568-2070

...

4º Batalhão da Polícia Militar
TC Antônio Queiroz Monte

AE 10 Bl. D
Fone: 567-3901

...

Corpo de Bombeiros 3º Batalhão de Incêndio

Comandante: Aluizio César Cabral de Oliveira

QI 02 - Guará II
Fone: 381-4422

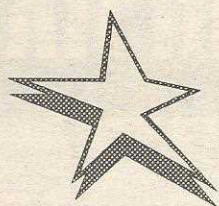

O SUPERBOX deseja que suas festas sejam com a mesa farta, recheada de amor e fraternidade.

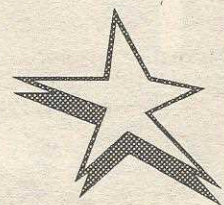

E quer participar da melhor forma que sabe: com os melhores preços e qualidade.

BOAS FESTAS!



SUPERBOX
Preço baixo todo dia!

Enóquio é eleito na QE 38

Eleição teve três chapas e foi muito disputada

Numa das eleições mais disputadas em entidades no Guará, Enóquio Batista Almeida foi eleito presidente da Associação dos Moradores da QE 38, com a Chapa 2. Do total de 908 votos, quantidade considerada baixa em relação a 2.400 moradores credenciados a votar, a chapa de Enóquio recebeu 444 dos votos, contra 271 da Chapa 1, representando a situação e liderada por Lita de Lima, e 155 da Chapa 3, encabeçada por José Milton Mansidão.

Mesmo diante do clima quente da campanha, com acusações de parte a parte e até showmício com trio elétrico e passeata, a eleição foi tranquila. Desde o início da votação, o favoritismo da Chapa 2 era acentuado. A maioria dos eleitores garantia que a plataforma de Enóquio era a melhor para a quadra. A favor dos vencedores havia o desejo de mudar o poder, uma vez que a Chapa 1 representava a continuação liderada pela ex-presidente Au-



Enóquio é o novo presidente da Associação

rea Veloso e seu marido Élcio de Paula, e a Chapa 3 tinha o apoio de Manoel Messias, ex-presidente da Associação e, até antes da campanha, um aliado de Áurea Veloso.

Da mesma forma que as chapas 1 e 3 tinham seus padrinhos, a chapa de Enóquio foi articulada por Doralice Aragão, que entretanto não consta da diretoria eleita. Insatisfeita com o considerável "descaso dos antigos diretores em relação à regularização dos conjuntos J, K, L, M, N e O", Doralice resolveu articular uma chapa para sustentar o compromisso de brigar para resolver sua situação.



O clima da votação foi de cordialidade

Os três candidatos se confraternizam antes da eleição



Preocupação com a creche

Uma das primeiras preocupações da nova diretoria é em relação à Creche Comunitária da QE 38. Segundo o novo presidente da Associação, a situação não é boa, principalmente por causa das dificuldades para se conseguir doações. "Outro problema é que recebemos muitas dívidas e precisamos quitá-las em pouco tempo", reclama, o que é desmentido pela ex-presidente Áurea Veloso, que garante não ter deixado qualquer dívida da creche.

Faz parte das promessas da nova diretoria dividir com o GDF o dever e obrigação de executar algumas obras e serviços, como a limpeza da quadra, ajardinamento e melhoramento de áreas baldias; promover eventos para aproximar mais os moradores; ocupar os jovens com diversão e lazer; lutar por uma área poliesportiva e construção do galpão comunitário; complementação do asfalto e estacionamento do posto de saúde; completar as placas de endereçamento; e, construção das praças dos conjuntos "J" e "O".



Brasília não quer luxo. Nem lixo.



Brasília quer qualidade de vida, o que passa pelo respeito ao meio ambiente e pelo controle da poluição. Por isso, o Governo Democrático e Popular recuperou as usinas de processamento de lixo, como forma de combater possíveis focos de doença e evitar a degradação ambiental.

Uma cidade que é Patrimônio da Humanidade tem que ser primeiro patrimônio dos seus próprios cidadãos.



GDF
BRASÍLIA DE TODOS NÓS

Moradores da QE 4 assumem a manutenção da quadra

O espírito de cidadania se espalha cada vez mais pelas quadras do Guará. A cada dia surgem novas prefeituras comunitárias e associações de moradores, preocupadas em melhorar a qualidade de vida das suas quadras e colaborar com o governo pelo menos nos aspectos mais elementares, como a limpeza pública.

Moradores da QE 4 se solidarizaram e estão melhorando a quadra por conta própria e em alguns casos com a ajuda da Administração Regional. A estrutura e a solidariedade ainda não alcançaram o nível a que chegou a Prefeitura Comunitária da QE 15, que se dá ao luxo de precisar da ajuda do governo, mas a Associação da QE 4 já é responsável pela boa apresentação da quadra, sem lixo nas ruas, gramados bem conservados e inclusive algumas pequenas obras.

Segundo o presidente da Associação, José Reinaldo Pereira, ex-assessor da Administração Regional, a prioridade é a limpeza da quadra. "Os moradores estão conscientizados de que essa é uma função deles e não do Governo. A quadra deve ser uma extensão da nossa casa e mantê-la limpa é uma demonstração do nível dos seus moradores".

Como a atuação do SLU não

é muito eficiente, a Associação completa o serviço recolhendo o lixo não deixado para trás e se responsabiliza pela manutenção dos gramados externos com equipamentos e pessoal próprios.

O que não depende dos moradores, é pedida a ajuda do governo. "Sabemos das dificuldades do governo em relação a recursos para obras e com pessoal, por isso quando fazemos alguma reivindicação oferecemos junto a parceria no que a comunidade puder colaborar", garante Reinaldo. É o caso do campo de futebol, terraplanado pelas máquinas da Administração e as travess adquiridas pela Associação.

A Associação ofereceu ajuda material para a Administração Regional construir a praça da quadra. Segundo o presidente, o projeto está pronto e deve ser executado no início de 96. Outra obra com apoio dos moradores será o calçamento do trecho que liga a igreja Betel ao colégio Centro 1.

Para manter os serviços, a Associação recolhe R\$ 10,00 das 270 residências da quadra, mas de forma espontânea. A adesão, de acordo com Reinaldo, tem aumentado à medida em que os moradores vão sentindo que a entidade pode fazer mais por eles do que o Governo.

SOLIDARIEDADE E EMPENHO

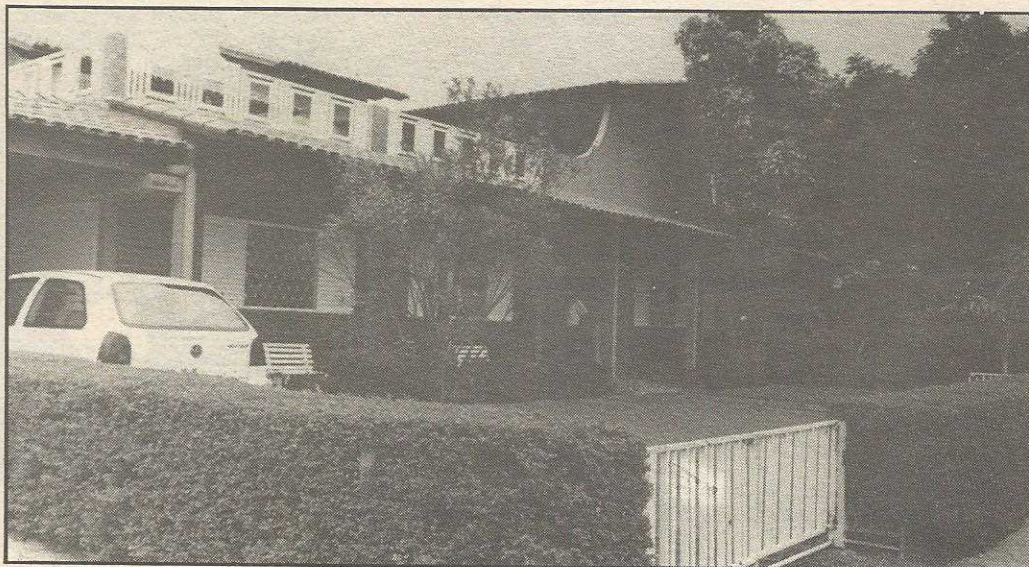

O campo de futebol e a manutenção dos gramados e áreas verdes, foram obras da Associação, presidida por Reinaldo

HEI, PSIU!!

Venha confraternizar seu final de ano com amigos ou familiares. Dispomos de atendimento e ambiente especial



Cozinha Internacional e Regional. Bacalhau, Muqueca e muitas outras opções

Aberto de 3ª a 6ª a partir das 17h e aos sábados, feriados e domingos a partir das 11h

O IMPORTANTE PARA NÓS, EM 95, FOI TER VOCÊ COMO CLIENTE E AMIGO

RESTAURANTE

PSIU

Reservas: 567-2789

QI 04 Bl. A Loja 04 Guará I

Aceitamos todos os Tickets e cartões Creditad e Visa

Monteiro propõe pólo de calçados no Guará

Projeto destina-se à promoção e instalação de pequenos e microempresários do segmento calçadista que operem no DF



Dirigentes do partido no DF prestigiaram a posse. Senador Arruda no abraço a Bruno

PSDB Guará empossa diretório com festa

A posse do Diretório Zonal do Guará foi transformado numa grande festa, com direito às presenças do senador José Roberto Arruda, da presidente do partido no DF Maria de Lourdes Abadia, e dos ex-deputados federais Sigmaringa Seixas e Geraldo Campos.

Prestigiada por mais de

180 pessoas, a posse foi seguida de um coquetel e música clássica ao vivo. As divergências da campanha para eleição do diretório foram esquecidas durante o evento o partido preferiu promover uma grande confraternização.

O novo diretório do PSDB ficou assim constituído: presi-

dente - Bruno Sérgio Plazzi; Vice- Marcos Antonio de Carvalho; Secretário - José Airton de Jesus; Tesoureiro - Márcio Bitencourt Silva; Vogal - Armínio Alexandre M.Filho, Suplentes - Raquel Batista Plazzi e Jaime Herzog; Delegado - Danilo da Silva Vidal.

Disposto a contribuir para o desenvolvimento econômico do Distrito Federal e, com isso, aumentar a oferta de empregos na região, o deputado distrital Cláudio Monteiro (PPS) apresentou projeto de lei que cria o pólo de calçados na Região Administrativa do Guará.

O pólo destina-se à promoção e instalação de pequenos e microempresários do segmento calçadista que operem no DF e que estejam em plena atividade.

"A escassez de locais urbanisticamente corretos para o comércio e a indústria inibe a criação de novos empreendimentos", avalia Monteiro.

Assim, a expansão do número de empresas não consegue atender à demanda por novas colocações gerada pelo crescimento vegetativo da população e pela chegada de imigrantes".

Na avaliação do parlamentar, essa falta de lotes tem lançado pequenas empresas à clandestinidade, proporcionando o fortalecimento da economia informal.



Deputado Cláudio Monteiro, argumenta com a geração de novos empregos

Ao empresário não institucionalizado é negado o crédito oficial para financiamento de suas atividades empresariais.

"Este fator constitui mais um impedimento à geração de novos postos de trabalho", salienta. Em vista disso, entende que a abertura de novos espaços deve ser realizada com apoio creditício indispensável à instalação e financiamento operacional das novas organizações.

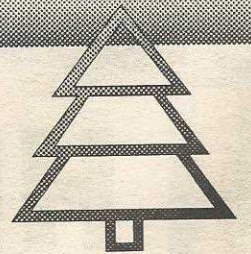

LABORCOLOR
VIDEO STUDIO PHOTO LTDA

QE 34 Bloco A
Sobreloja

Fone: **567-1104**

REVELAMOS O MELHOR DE

Captamos, revelamos e ampliamos momentos inesquecíveis em 95. Sentimos a emoção de quem rememorou o casamento, a formatura, a viagem, o encontro, o negócio, o emprego. Enfim, de quem eternizou a emoção na imagem. Coube a nós a responsabilidade da qualidade e da sensibilidade dessa imagem, o que é a maior recompensa pelo nosso trabalho.

BOAS FESTAS

LABORCOLOR
VIDEO STUDIO PHOTO LTDA

QE 33 - Ed. Senador
Pedro Teixeira, Loja 17

Fone: **568 - 8832**

Neres é o novo presidente da Acig

O empresário José Neres da Silva Oliveira é o novo presidente da Associação Comercial e Industrial do Guará (Acig) para os próximos dois anos. A eleição, realizada dia 13 janeiro, teve apenas uma chapa. A posse está marcada para o dia 31 de janeiro, segunda-feira, no Salão de Múltiplas Funções do Cave.

Neres foi a solução de consenso encontrada depois que o primeiro candidato a presidente, Manoel Mendes, desistiu de concorrer. Goiano de Aragarças, 42 anos, José Neres não teve como recusar o convite para assumir a entidade, principalmente pela sua atuação como empresário, e ativo líder comunitário (foi presidente e é sócio do Rotary Club do Guará e vice-presidente do Clube de Regatas Guará) e sua conhecida habilidade política, além de ter sido fundador e diretor da própria Associação.

Para fortalecer ainda mais a Acig, Neres montou uma chapa bem representativa, com empresários de vários segmentos e de toda a região administrativa do Guará. Não dispensou também a experiência de antigos diretores na composição do conselho diretor da entidade.

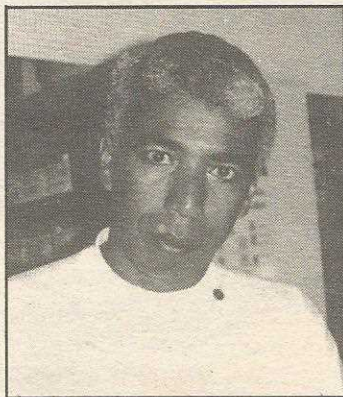

José Neres quer mudar a Acig

Uma das primeiras metas do novo presidente é mudar a Acig para sua sede própria, no terreno de 200 metros quadrados conseguido junto à Terracap na QE 40. Sem recursos para construir um prédio definitivo, a proposta é construir um galpão provisório para atender melhor o associado.

A segunda preocupação de Neres é melhorar o relacionamento do segmento empresarial com o novo governo, "sem que isso represente barganhas", afirma. Ele está preocupado com a situação do comércio, "que sofre uma concorrência desleal

com a Feira e os camelôs". Essa parceria, segundo o presidente, inclui também a parceria com o próprio governo, a exemplo do que está acontecendo na decoração da cidade para o Natal, e no que o empresariado poder participar com recursos financeiros para viabilizar projetos de interesse da cidade.

Um dos primeiros problemas a ser enfrentado pela nova diretoria da Acig é a com a regularização dos terrenos da QE 40. Dos 426 lotes distribuídos pelo Prodecon e Secretaria de Indústria e Comércio, pouco mais de 70 conseguiram apresentar a documentação exigida pela Terracap para regularização.

A diretoria da empresa está ameaçando também retomar os terrenos ainda não regularizados ou ocupados. "O governo demorou quase cinco anos para viabilizar o novo setor, e agora quer que os empresários construam e regularizem tudo em tão pouco tempo. Tem que haver bom senso e tolerância", analisa.

Neres quer, também, melhorar o comércio, estimulando o guaranaense a comprar aqui o que consome.

A NOVA DIRETORIA

Presidente: José Neres S. Oliveira (Neres Centro Automotivo).

Vice-presidentes: Marcos Antônio Lara (Elétrica Lara); João Magalhães Lopes (Panificadora Alterosa); Anderson Irineu da Silva (Supermercado Pão & Leite).

Diretor de Marketing: Alcir Alves de Souza (Jornal do Guará).

1º Secretário: Fernando Campos Belo (Marcenaria Mabrim).

2º Secretário: Nilton Soares de Oliveira (Hidrofreios).

1º Tesoureiro: Oswaldo Oliveira (Distribuidora Doces Oliveira).

2º Tesoureiro: João Ricardo Aquilino (Só Motor).

Conselho Fiscal: Titulares: Mário Paes de Almeida (Retífica Planalto); Rubens Ribeiro Guimarães (Negui Armarinho).

Suplentes: Francisco Hilto Araujo (Mercearia Serra Branca) e Bernardino Alves Feitosa (Auge Modas).

Diretoria Específica: Domingos Sabóia (Advocacia); Maria de Lourdes Coelho (Desenvolvimento Econômico); e Giordano Garcia Leão (Thais Imobiliária - Diretoria Imobiliária).

Conselho Superior: José Rocha de Carvalho (Piscinazul); Manoel de Souza (M.Souza); Eizébio Pires de Araújo (Supermercado Big); José Jair Martins Miranda (Oficina Mundial); José Caboclo de Lima (Lajes Plan); João Batista Leandro (Bib Bom); Manoel Mendes (M.Mendes Construtora); Vicente de Paula Lima (Perfumaria Novapele); Ailton Paulino da Cruz (Associas).

Diretoria não titulada: Deusimar Bacal (Torneadora Bacabal); Eloísio dos Santos (Corretor de Imóveis); Roseley Silva (Ação Vestuário); Danilo Vidal (Clínica Comep); Paulo Matos (Tratoria) e Jovanir Santos da Costa (Nova Aliança Distribuidora).

FORTALEZA TECIDOS

Preparamos um Natal mais elegante para você

TUDO EM 3 VEZES IGUAIS E SEM JUROS

OFERTAS

Linho Misto de **R\$ 11,90** por **R\$ 8,90**

Crepe Estampado transparente de **R\$ 11,40** por **R\$ 9,90**

Renda Gripir de **R\$ 115,00** por **R\$ 84,90**

Cretone 100% Algodão c/ 2/20 larg. de **R\$ 6,90** por **R\$4,90**

Linho Puro Fama e Braspérola de **R\$ 19,90** por **R\$ 16,90**

Cambraia de Linho Misto de **R\$ 11,90** por **R\$ 8,90**



DESEJAMOS A TODOS NOSSOS CLIENTES UM FELIZ NATAL

Área Especial 04 Lote A Loja 05 Ed. Emival Shopping, Ao lado do BRB - Guará II
Fone: 568-6527

QI 27 Bl. A Lojas 21/22 - Ed. Guará Shopping,
Na pista central, bem no coração do Guará II
Fone: 567-1102



BOAS FESTAS

FELIZ NATAL

PRÓSPERO ANO NOVO

e que Cristo ilumine os

caminhos de quem transporta

e de quem usa o transporte coletivo,

transporte aéreo e de carga, de todos

que optaram pelos nossos serviços.

E que continuemos sempre juntos durante

todo o ano de

96



VIPLAN

FAMÍLIA CANHEDO

COTIDIANO



Márcio Elison

• Camelôs

Manchete do jornal do Guará: "Ex-camelôs não aceitam ir para longe da feira do Guará".

Não aceitam? Ora, ora, a que ponto nos leva o desgoverno, a falta de pulso, de vontade política.

Esse governo a exemplo do anterior, com seu populismo, com certeza se encarregará de providenciar o aumento da atual feira ou construirá outra, em local nobre, concessão gratuitas e uma baita inauguração. Não se desesperem!

Quanto a mim, faço um apelo ao GDF no sentido de que eu seja contemplado com 3 lotes no Lago Sul, até a QI 19, já que tenho 3 filhos, brasilienses, classe média baixa, necessitando de maior espaço, conforto e que também são filhos de Deus, né?

• Exemplo

Não bastasse o amplo estacionamento existente na área entre Superbox, Correios e Telebrasil, alguns motorizados do Corpo de Bombeiros resolveram ter um estacionamento exclusivo e passaram a estacionar seus automóveis sobre a grama, isto evidentemente, passando pelo meio fio.

Esse é um exemplo que esperamos não prosperar já que o Guará não está lá essas coisas em termos de beleza.

• ACIG

José Neres, companheiros de grande farras em nossa época de solteiros, dia a dia firma seu conceito dentro e fora do Guará pelo seu

despreendimento e defesa das causas justas.

Por isso foi eleito presente da ACIG, sem concorrentes, num ato que demonstra o apreço que lhe tem seu pares.

• Projeto Orla

Convidado pelo governador Cristovam Buarque fui conhecer o projeto que mudará totalmente a feição do Lago Paranoá. Excelente caso se concretizem às 11 (onze) etapas e posteriormente, a cidade de negócios, próxima a ponte do Lago Norte. O secretário Paulo Piva, apoiado pelo Governador, realizou um grande trabalho que merece ser visitado e apoiado.

• Ligeirinhas

- Marcelo Poli mais uma vez atinge sua meta. O Point 2 está muito bom.

- Já repararam que a dissolução da sociedade entre José Neres e o Carlinhos da Pneu Borges, não os afastou nem física nem na área marketing? Os anúncios andam sempre juntos. Isso é bom!

- O Detran, sob o comando do Miura, vem realizando belo trabalho. A nova sinalização das pistas está ficando muito boa.

- As eleições para a Associação da QE 38 foram acirradas como nunca. É bom ver essa vontade de colaborar se proliferar na comunidade.



Ônibus escolares do Guará ganham estacionamento

Acabou o transtorno dos moradores do Guará que reclamam dos ônibus escolares estacionados em frente de suas casas. A Administração Regional entregou às empresas de transporte escolar um estacionamento de 13 mil metros quadrados, próximo à área especial do Cave, com capacidade para 150 ônibus.

Antiga reivindicação dos moradores, a estrutura do novo estacionamento vai permitir o abri-

go de toda a frota de ônibus da Associação dos Proprietários de Veículos Escolares do Guará, e com isso acabar com a poluição sonora e ambiental dos pontos residenciais que se sentiam prejudicados.

Para poder utilizar a área do estacionamento, a Aprovepará à Administração Regional uma taxa mensal de menos de um real por dia, por cada ônibus. O espaço tem ainda água e energia elétrica.

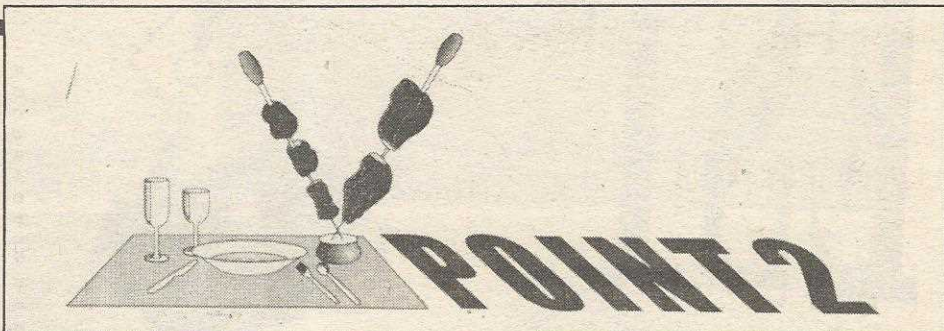

O mais completo self service do Guará

APENAS R\$ 6,90

Churrasco misto, Espetinho, Picanha na Chapa, Chuleta, Pizzas, Lasanha, Saladas, Caldos e Bolinho de Bacalhau



O RESTAURANTE POINT 2 faz tudo para oferecer à você a melhor qualidade com o menor preço.

QI 02 Esquina - Guará I

Fone: 567-8765

UMA FORÇA PARA QUEM QUER UMA VIDA MELHOR



O Programa de Qualificação Profissional desenvolvido pela Secretaria de Trabalho já preparou, somente neste ano, cerca de 12.000 trabalhadores desempregados em todo o Distrito Federal.

Nos mais de 70 cursos oferecidos gratuitamente os alunos receberam também noções de saúde, segurança, cooperativismo, associativismo, legislação trabalhista e sindical, além de vale transporte para frequentar as aulas.

Essa nova forma de tratar o desempregado é mais uma prova de como os recursos do Fundo de Amparo ao Trabalhador vêm sendo muito bem aplicados pelo Governo Democrático e Popular.

MINISTÉRIO DO TRABALHO
FUNDO DE AMPARO AO TRABALHADOR
SISTEMA NACIONAL DE EMPREGO/DF

SECRETARIA DE TRABALHO
GDF
BRASÍLIA DE TODOS NÓS

Escolinha do C.R. Guará forma craques e ensina futebol

215 crianças completam 1º semestre a atividades

Enquanto ensina os fundamentos do futebol a 215 crianças, a Escolinha de Futebol do C.R. Guará pode ter descoberto alguns craques no seu primeiro semestre de funcionamento. Coordenada pelo técnico Deo de Carvalho, responsável também pelo time profissional, a escolinha já revelou quatro jogadores para o time de juniores que os entendidos de futebol apostam que são craques.

O objetivo da escolinha é aliar o lado empresarial, como mais uma fonte de recursos para o clube, com a garimpagem de novos jogadores para o time profissional. O zagueiro Alexandre, 16 anos, os meias Rodrigo (17) e Paulo Roberto (16) e o ponta esquerda Felipe (17) são as promessas descobertas por Deo e que foram vice-campeões de Brasília de juniores com o técnico Marinho.

"O Guará precisa formar seus próprios jogadores e com isso constituir um patrimônio identificado com a torcida. Esses quatro vão estourar em Brasília", entusiasma-se o presidente Cipriano Siqueira Filho, satisfeito com os resultados da escolinha. "O time principal do próximo ano será repre-



O prazer é aliado aos ensinamentos na Escolinha do Guará

sentado pela juventude", promete Deo.

De 5 a 16 anos

A Escolinha funciona de segunda a sábado em dois turnos, para idade de 5 a 16 anos. Além de Deo, outros dois técnicos participam das aulas.

Para se inscrever e continuar no clube, o jovem precisa comprovar bom rendimento escolar. Na Escolinha ele recebe orientações sobre fundamentos do futebol, regras e aprende a conviver em grupo. "Antes de formar o atleta, formamos o homem", completa Deo.

Clube não sabe se continua convênio com Chedid

A experiência do convênio com a família Chedid, representada pelo deputado Marquinho Chedid (SP), aquele do escândalo da CPI do Bingo, não pode ser considerada um fracasso, mas também não deu os frutos esperados. Pelo convênio, Chedid se encarregou de reforçar o time do Guará com jogadores de times controlados pela família em São Paulo. Vieram nove jogadores do Novo Horizontino, da Ponte Preta e do Bragantino, com salários pagos pelo deputado.

O objetivo do convênio era oferecer uma vitrine para os jogadores de Chedid, reforçar o time do Guará no Campeonato Brasiliense, e revelar jogadores em parceria. Dos nove jogadores, apenas o lateral Carlos Eduardo, o meia Fabinho e o ponta Marquinho conseguiram ser titulares.

Na avaliação do presidente do Clube, Cipriano Siqueira Filho, para reafirmar o convênio o Guará vai pedir mais ao deputado. "O primeiro ponto é que não podemos continuar recebendo qualquer jogador, sem conhecer antes suas condições técnicas e seu caráter. O segundo ponto, é que o Guará precisa tirar mais proveito do convênio, ao oferecer a vitrine, e receber mais material", afirma.

O que pode estragar a parceria são as denúncias contra o deputado Marquinho Chedid, acusado na CPI de negociar com bicheiros de São Paulo favorecimento durante os depoimentos na Câmara Federal. Se ficar provada alguma culpa do deputado, o Guará não irá assumir o desgaste de tê-lo como parceiro.

EXPO - VEST

EXPOSIÇÃO DO PÓLO DE CONFECÇÃO DO DF

De 30 de novembro a
31 de dezembro de 1995

Estacionamento do
CAVE ao lado da
Administração do Guará



SEU MELHOR NATAL COM PREÇO E QUALIDADE

Realização:



APODEC/DF

Associação do
Pólo de
Confecções
do Distrito
Federal

Administração
Regional
do Guará

APOIO:
Sindiveste

ACDF

SEBRAE
DF

C.R. Guará vende terreno da Colina

Invasões e dívida com o IPTU forçaram a venda

Ocupado por 52 invasores e penhorado pelo GDF por conta da dívida com o IPTU, o terreno da Colina do Lobo, ao lado da pista de saída para a BR 040, nos fundos do Núcleo Bandeirante, foi vendido pelo Clube de Regatas Guará ao empresário Sérgio Naya. O negócio envolveu valores de R\$ 1 milhão e 200 mil, incluindo a dívida de R\$ 437 mil do IPTU. O Guará recebeu R\$ 360 mil em dinheiro, 4 apartamentos no Guará e vai receber 25 parcelas de R\$ 10 mil a partir de janeiro.

Sem condições de levantar a penhora, de retirar os invasores e, na falta de interesse de construir um clube social longe do Guará, não restava ao clube outra alternativa. A transação foi aprovada por unanimidade pelo Conselho Diretor, que entendeu a urgência da venda, sob pena do clube perder o terreno em pouco tempo.

Antes de fechar o negócio com a empresa de Sérgio Naya, a diretoria do Guará recebeu mais duas propostas - dos empresários Paulo Octávio e Luis Estevão. Tanto Paulo Octavio quanto Luis Estevão colocaram como condição nas suas propostas a retirada dos invasores por parte do clube, o que não fazia parte da proposta apresentada por Naya.

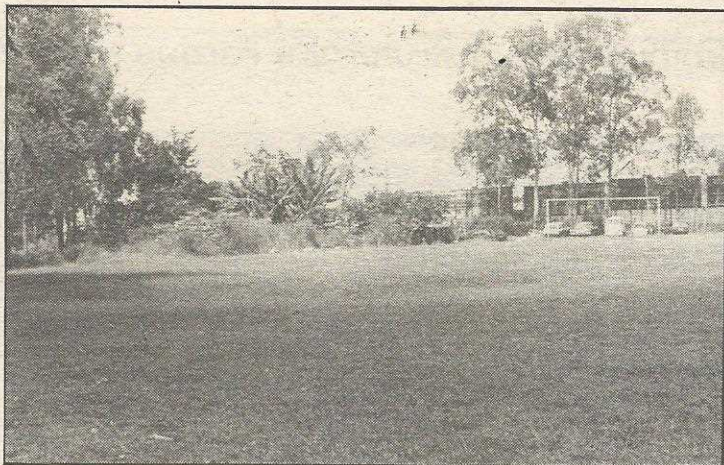

Terreno tem 70% de sua área invadida há mais de 20 anos. GDF não se manifestava para ajudar a solucionar o problema

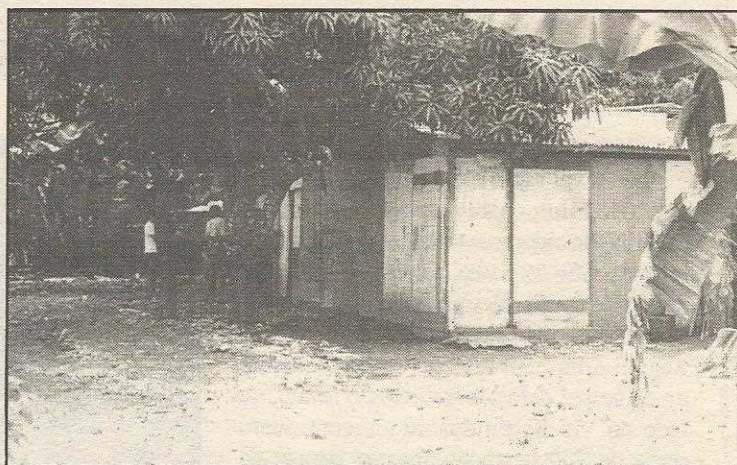

Invasão já tem mais de 20 anos

Alguns dos invasores ocupam a área há mais de 20 anos, mas o processo de invasão se acelerou nos últimos cinco anos, diante do paternalismo da justiça, da conivência da Administração Regional do Núcleo Bandeirante e da falta de condições financeiras do clube de patrocinar escritórios de advocacia para retirá-los. Todas as invasões foram contestadas na justiça e serão continuadas pelo novo comprador.

Entre os invasores estão um conhecido empresário do segmento de jardinagem, que cons-

truiu uma mansão na área, uma floricultura e uma fábrica de pré-moldados.

Há 11 anos, o Guará tenta permutar com o GDF a área de 228 mil metros quadrados por outra dentro do Guará, para construir um grande clube social. O processo já tem mais de 200 páginas e pareceres de assessores de quatro governadores, sem perspectiva de conclusão. Diante do desinteresse do GDF em resolver a situação, não restou ao clube outra alternativa a não ser aceitar a proposta.

Dinheiro será aplicado em imóveis

Para evitar que o dinheiro desapareça sem que seja transformado em patrimônio, o Conselho Diretor do clube decidiu que a quantia recebida será destinada integralmente na aquisição de imóveis. Foi constituída uma comissão responsável pela movimentação do dinheiro até a sua destinação final, e outra comissão para procurar e sugerir as melhores aplicações. O departamento de futebol poderá usufruir apenas dos rendimentos dos imóveis adquiridos.

Pelos planos iniciais, o Guará pretende adquirir uma chácara próxima à cidade, para a construção de campos de treinamento e de concentração, uma casa grande para servir de moradia para os jogadores que vierem de fora de Brasília e o restante em imóveis que possam ser alugados. Outra frente será convencer o GDF a licitar um terreno para clube social na área do Cave, para que o C.R. Guará possa tentar adquiri-lo.

Morre seu Adelino, símbolo da Colina

Numa grande coincidência, três dias antes da conclusão das negociações com Sérgio Naya, morreu Adelino Avelino Gonçalves, um dos fundadores e jogadores do C.R. Guará e o guardião da Colina por mais de 30 anos. A morte nada teve a ver com a notícia do negócio, porque seu Adelino estava há seis meses morando em Tocantins e nada sabia do que estava acontecendo. Um ataque cardíaco fulminante causou sua morte e o corpo havia sido doado em vida para ser pesquisado na Faculdade de Medicina da UnB.

Seu Adelino, ou "Véio Adelino," como era carinhosamente conhecido no meio futebolístico, revelou muitos jo-



gadores profissionais no campo gramado que fez e mantém com muito carinho na Colina. Moura, que jogou no Sport Recife, Avelino, Zé Maurício, entre outros, aperfeiçoaram suas técnicas pela mão do Veio Adelino, um fanático torcedor do C.R. Guará.

UM PRESENTAÇÃO DE FINAL DE ANO!

Curso completo, em 4 pagamentos sem juros ou 20% de desconto à vista

Carros novos e instrutores especializados

DINÂMICA
AUTO ESCOLA

Ed. Consei, Sala 205
381.3099 e 381.6979

BACABAL

TORNEADORA MECÂNICA

SERVIÇOS DE
TORNO, SOLDA,
MECÂNICA,
LANTERNAGEM E
PINTURA



Credenciado no BRB

Fone: 233-4343
SIA Q. 02 lote 1760

Guará está cercado de inv

São 22 focos em toda a Região Administrativa. Estrutural e Parque são os maiores problemas

O contraste é visível. A população de melhor nível sócio-econômico do DF fora do Plano Piloto, habitante na mais limpa e urbanizada cidade-satélite, está rodeada de miséria. São 22 focos de invasões e cerca de 9.500 favelados morando na área dos 43 quilômetros quadrados que formam a Região Administrativa do Guará. Somente na principal delas, a Invasão do Lixão, ao lado da Via Estrutural, ainda continuam cerca de 900 barracos, mesmo depois da campanha de saída voluntária que retirou cerca de 800. Na mais antiga, a da Encol, no final do SIA e ao lado da EPTG, são 207 barracos e 830 moradores.

Embora pareça descaso do Governo, a situação está sendo enfrentada todos os dias pela fiscalização da Administração Regional. O problema é que o combate às invasões de forma mais incisiva esbarra na imagem da política clientelista transmitida pelo Governo Roriz para todo o país com a distribuição irresponsável de lotes a quem invadia área pública, e nos próprios princípios do governo *democrático e popular* de Cristovam Buarque de privilegiar sempre os *fracos e oprimidos*, e no seu próprio medo da opinião pública e de seus filiados partidários ao tomar alguma medida impopular.

Alia-se a esses dois fatores a atuação dos deputados distritais em defesa do voto de cabresto e de gratidão de quem tem pouca consciência política, e ainda da atuação cada vez mais demagógica da Justiça brasileira, pródiga em abastecer de liminares os invasores de terras públicas.

Sobra do Plano Piloto

Na falta de vontade política para enfrentar o problema de frente, somente na região do Plano Piloto e Guará já são mais de 50 focos de invasões e pelo menos 20 mil favelados, vivendo precariamente em barracos de lona. Por conta disso, os estacionamento públicos viraram propriedade de flanelinhas; os semáforos se transformaram em local de trabalho de pedintes profissionais e a violência no Distrito Federal aumenta assustadoramente.

Dos 18 fiscais da Administração Regional, a maioria é obrigada a se ocupar na vigília da Região Administrativa, que compreende a área urbana da cidade, os setores de Indústria e Terminal de Cargas, Ceasa, Sof Sul, Parque do Guará, setor de chácaras de Águas Claras e Vicente Pires.

Até bem pouco tempo, até a votação do projeto da Cidade Estrutural, mais da metade dos fiscais fazia plantão para evitar que a invasão aumentasse, inclusive com o próprio diretor de Fiscalização da Administração Regional, Marçal Assis Brasil, que montou lá seu gabinete provisório. Dois fiscais permanecem de plantão na Estrutural.



Vista aérea da favela da Encol



Aspecto da favela do Lixão



Invasão na QE 40

Falta estrutura e vontade política

A burocracia e a desorganizada estrutura administrativa do GDF contribuem para esse estado de inércia em relação ao Parque do Guará. A fiscalização da área do Parque é de responsabilidade da Secretaria de Meio Ambiente (Sematec) e do Instituto do Meio Ambiente do DF (IEMA), que preferem devolver a bola para a Administração Regional.

A Administração por sua vez, não tem base legal para tomar providências porque a função não é sua, além da deficiência no quadro de fiscais. Até o ano passado, a área do Parque era fiscalizada por uma patrulha ecológica, retirada sem explicações pela Secretaria de Segurança Pública. "Encaminhamos três ofícios solicitando a volta da patrulha, mas não tivemos resposta", reclama o administrador Alirio Neto. A casa construída para abrigar a patrulha foi novamente depredada após a reforma.

Depois que os ânimos serenaram na Invasão da Estrutural, a Diretoria de Fiscalização finalmente está encontrando tempo para atacar as invasões do Parque. Segundo o diretor Marçal Assis Brasil, mais de trinta barracos foram desmontados nos últimos meses.

O próximo alvo são os chacareiros, principalmente os da Área 27, à direita da pista para o Zoológico, atrás da Creche Sorriso de Maria. Sustentados desde o início do ano num Interdito Proibitório, concedida pelo juiz Arnaldo Camanho de Assis, da 2ª Vara de Fazenda Pública, alguns chacareiros lotearam a área e revenderam os lotes. Os novos ocupantes construíram casas de madeira e estrutura de lazer, como foi o caso da terceira "chácara", que recebeu uma casa branca, avarandada, onde são realizadas festas frequentes nos finais de semana. O "dono" não mora no local vigiado por um caseiro.

Invasões por todos os lados

Por que o Guará atrai?

Que razões a cidade-satélite do Guará teria para atrair tantos invasores? Para Marçal, "a cidade é um pólo, pela sua localização central em relação às regiões de maior riqueza, e o acesso mais fácil ao transporte coletivo". Na opinião do administrador regional Alirio Neto, "depois que Plano Piloto foi demarcado por favelados que chegaram primeiro, a alternativa mais próxima é o Guará".

A maior dor de cabeça do administrador e do diretor não são os favelados de lona, mais fáceis de serem removidos ou cooptados pelo oferecimento de passagens aéreas de volta para suas regiões de origem, mas os invasores profissionais que demarcaram o Parque do Guará. No final do Governo Roriz, eram 52, hoje são mais de 80, mesmo a Administração tendo retirado 31 nos últimos meses.

A maioria está na área há mais de 20 anos e mesmo não tendo direitos adquiridos em relação à propriedade do terreno, construíram casas em alvenaria e têm plantações que precisam ser indenizadas no caso de retirada. Até que providências sejam tomadas, o projeto de transformar o Parque do Guará numa grande área de lazer mista com preservação ecológica vai sendo adiado.



Estrutural ainda é dor de cabeça



Parque do Guará

CHACAREIROS PERDERAM DIREITOS

Após a derrubada do interdito, em ação promovida pela Sematec, todos os 90 chacareiros do Parque perderam os seus direitos de permanecer na área, até mesmo os mais antigos, porque não há usucapião urbano. No caso dos mais antigos, há a disposição do GDF de oferecer a concessão de chácaras dentro do DF, em tamanhos e condições de solo suficientes para que continuem plantando para o sustento. O problema é que essa é uma promessa repetida pelo terceiro governo seguido, sem qualquer perspectiva de solução em curto prazo.

A casa foi derrubada pela Administração Regional, apesar do protesto do ocupante, e pretende remover todas as outras mais recentes e retirar toda a cerca que delimita o loteamento. Mais à frente, onde era a antiga favela do Guarazinho, vários chacareiros construíram casas, currais e plantaram.

O caso da Área 27 é mais fá-

cil de ser contornado, porque não tem construções em alvenaria, do que a invasão do IAPI, que os moradores preferem chamar de Colônia Agrícola mesmo não tendo decisão nesse sentido, onde foram construídas vistosas mansões.

Conhecida como *Loteamento da Vergonha*, pela forma como foi ocupada em 89, com a conivência do Governo Roriz, a Invasão chegou a ter suas construções embargadas pela Administração Regional, mas nada foi feito para retirá-la. O desafio do GDF é enfrentar os 20 ocupantes das chácaras de 20 mil metros quadrados cada, a maioria loteada em parcelas. Entre eles, existem uma juíza e dois advogados, além do lobby de ocupantes políticos influentes.

"A nossa parte, estamos fazendo, que é fazer as notificações e embargos das construções, além de não fazer qualquer obra na área, mas a retirada depende de uma decisão política acima das nossas possibilidades", afirma o administrador do Guará.

MELHOR QUE TODOS!

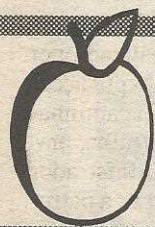

SACOLÃO
VERDURAS E LEGUMES

R\$ 0,39
O QUILO

OFERTAS

Chester	R\$ 2,99	kg
Pernil	R\$ 3,38	kg
Filé de Merluza	R\$ 2,89	kg
Camarão	R\$ 9,70	kg
Bacalhau Saith	R\$ 8,40	kg
Castanha do Pará	R\$ 2,20	kg
Banana Prata	R\$ 0,45	kg
Maracujá	R\$ 1,20	kg
Maçã importada	R\$ 1,80	kg
Abacaxi peça	R\$ 0,75	
Melão	R\$ 0,69	
Pera Americana	R\$ 2,98	
Uva Itália	R\$ 1,98	
Vinho San Martin	R\$ 3,90	

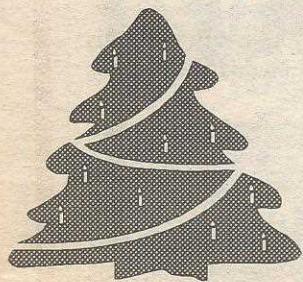

Todos os produtos natalinos para sua ceia e de decoração

Supermercado

AMAZONAS

A PASSARELA PARA A ECONOMIA

Aceitamos todos os tickets, inclusive refeição e cheque pré-datado

Entregamos a domicílio no Guará

QI 08 - Guará I - 568-1949

Presos trabalhadores fazem confraternização

Os presidiários que fazem parte do Projeto Liberdade limpando as ruas do Guará, mereceram uma comemoração de final de ano, oferecida pelo Conselho Comunitário de Apoio à Execução Penal. Além de uma torta, os presidiários receberam manifestação de carinho dos membros do Conselho, da Administração Regional da Vara de Exucação Criminal.

Os presidiários de bom comportamento que participam do Projeto recebem um salário mínimo cada e ainda abonos por dias trabalhados que serão descontados no final da pena de cada um.



Boliche do ParkShopping é o maior da América Latina

O boliche do ParkShopping é o maior e mais moderno da América Latina, com área de 5.200 metros quadrados e 36 pistas, que podem ser ocupadas por 216 pessoas por hora simultaneamente.

Os preços da hora variam de R\$ 16,00 e R\$ 30,00, de acordo com o dia e horário em que for ocupado.

Outro jogo na nova ala inaugurada no final de novembro é o Q.Zar, que ocupa uma área de 350 metros quadrados e é uma guerra ns estrelas com armas que disparam luzes intra-vermelha.

Jogam duas equipes de no máximo 15 pessoas durante 12 minutos. Cada um entra na batalha com quatro vidas, podendo se energizar mais de uma vez durante o tempo de jogo.

A nova ala de lazer do ParkShopping tem ainda área para sinuca, dardos e bar americano.

Disney

Temos várias saídas

Entrada e o restante financiado em até 15 vezes de us\$ **95.00** ou em 2 vezes sem juros.

IMPERDÍVEL SOMENTE AEREO

BRASÍLIA/ORLANDO/MIAMI
Entrada + 15 x US\$ 50.00 em Cartão de Crédito Internacional **POR US\$ 799.00**

CREDICARD
AMERICAN
DINERS

NÃO PERCA ÚLTIMAS VAGAS VÁRIAS SAÍDAS
CADA 3 PASSAGENS, UMA SEMANA DE CARRO ECONÔMICO NA FLÓRIDA. **GRATIS**

E MAIS: CUNCUN, CURAÇÃO, ARUBA, SEAWIND, EUROPA, CANADÁ, AUSTRÁLIA, ÁFRICA E TUDO MAIS QUE SUA IMAGINAÇÃO PEDIR!!!

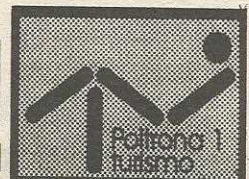

349-1610

DIMENSÃO Turismo

CONSULTE A POLTRONA 1 TURISMO OU SEU AGENTE DE VIAGENS

CURSO SOLUÇÃO

Preparatório para o Colégio Militar e Colégio Naval

Com a equipe do antigo Seleção. Cursos de Matemática, Português e Redação para Concursos.

QI 10 Bl.B loja 1 - Guará I

382.2733 e 989.5373.

Anuncie para quem se interessa pelo seu produto ou serviço.

LIGUE 381-4181 ou 381-1614



Convivemos durante o ano com centenas de famílias, fizemos muitos amigos, emocionamos juntos com as vitórias, solidizamos juntos com as poucas derrotas, e tivemos o prazer de contribuir na formação de atletas e na recuperação de quem precisava.

Queremos abraçar a todos que participaram conosco dessa jornada e desejá-los um feliz ano novo, com felizes festas.

Professor Gilson Pacheco e equipe

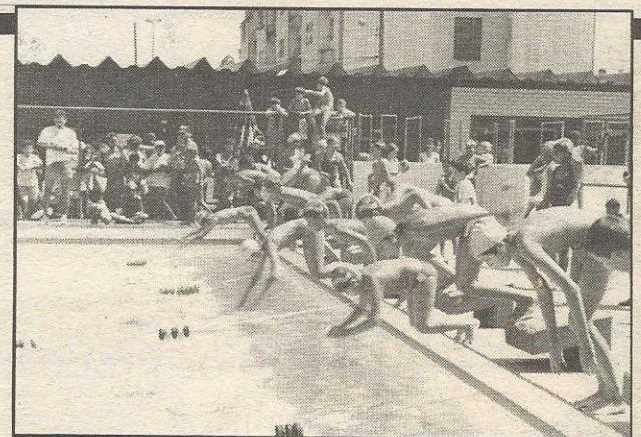

Escolas públicas do Guará elegem novos diretores

Somente duas escolas apresentaram problemas

A tranquilidade reinou nas eleições realizadas nos dias 8 e 9 de dezembro, em todas as escolas públicas do Guará. Diretoria e conselho puderam ser selecionados de maneira mais democrática, onde a comunidade e os alunos também tiveram acesso direto à escolha.

Das 21 escolas, 16 elegeram diretoria e algumas enfrentaram problemas. A chapa única do Centro Interescolar 01 entrou com recurso junto à Comissão Geral e Regional para que reovessem a decisão de acontecer uma nova eleição, alegando que o número total de votantes deve incluir o setorial de línguas e assim, alcançar quorum. Outras duas escolas, o Centro Educacional 04 e o Centro de Ensino 07, também recorreram para anular a eleição. Tarcísio Araújo, diretor eleito (95,47% dos votos) do Centro Educacional 02, vê essa inovação do sistema educacional com otimismo. "Hoje, existe uma



Dorinha, diretora da Regional de Ensino, satisfeita com a eleição

perspectiva de crescimento qualitativo da rede pública. Como eleito, espero que esse processo continue", afirma.

Para o conselho, apenas 10 escolas elegeram pais, alunos, professores e servidores, 4 representantes de cada segmento. As escolas conveniadas à Fundação Educacional (Creche Sorriso de

Maria, Jardim de Infância Lúcio Costa e Centro de Ensino La Salle) não realizaram eleição para diretoria - nomearam somente conselho.

Durante os dois dias de eleição, a comunidade compareceu em peso. O quorum foi mais expressivo na Escola Classe 05, Centro Educacional 02 e Centro Educacional 03. "Havia uma preocupação muito grande de nossa parte em relação ao comparecimento da comunidade, principalmente naquelas escolas que concorreram com chapa única. Um carro de som foi providenciado para percorrer todo o Guará convocando as pessoas a participarem da eleição", conta Maria Auxiliadora Gomes da Silva, diretora da Regional de Ensino do Guará.

Todos os votos foram apurados já no segundo dia da eleição, nove de dezembro. Os eleitos assumem seus cargos no dia dois de janeiro.

RESULTADO

Escola Classe 01	M ^o José Rôla Teles Cristiane de Lima Mendes
Escola Classe 02	Maurícia de O. Barreiras Sayonara das G. T. Mendes
Escola Classe 03	Mariane L. de Araújo Adolfina M. da Silva
Escola Classe 05	Lula Pacheco Silva Marlene Rezende
Escola Classe 06	Ione Araújo M ^o da Glória Andrade
Escola Classe 07	Luiza Helena Pedrosa Joelma Mendonça
Esc. Classe C. Ag. V. P.	Tânia Silva Reginalva Neves
Centro de Ensino 01	José Araújo Rodrigues Iara Dircea Fontes
Centro de Ensino 04	recurso
Centro de Ensino 05	Roselene Galvão Silmara Vasconcelos
Centro de Ensino 07	M ^o Ângela Rodrigues Waldenice Carvalho
Centro de Ensino 08	Vaneza Azevedo Tereza Luiza Feitosa
Centro Educacional 01	M ^o Bernadete Andrade Vilma Mota Rocha
Centro Educacional 02	Tarcísio Araújo Cristina Marchall
Centro Educacional 03	Rosivaldo Isacksson Sandra M ^o Azevedo
Centro Educacional 04	Vera Lúcia Braga Rachel Aparecida de Faria
Centro Interescolar 01	recurso
Creche Sorriso de M ^o	ñ conveniado
Jardim de Inf. Lúcio Costa	ñ conveniado
Centro de Ensino La Salle	ñ conveniado
Centro de Ensino Esp.	M ^o Solange de M. e Silva Ana Maria M. Chagas

As obras do GDF



Duplicação a BR 070.



Estação de tratamento de esgotos de Samambaia.



Bolsa-Escola para 6 mil famílias.



Sinalização nas rodovias do DF.

material de construção

Nota Fiscal é material de construção para o GDF. Com ela construímos a nova infra-estrutura social que, priorizando educação e saúde, faz com que a sociedade seja cada vez melhor.

A cidade já está sendo transformada. Novas salas de aula são construídas todos os dias. O sistema de saúde está melhor. Mas muito ainda precisa ser feito. Por isso, exija a Nota ou Cupom Fiscal em todas as suas compras, sempre. Essa atitude simples garante o recolhimento do imposto que você já pagou ao Tesouro do DF. Com a sua participação, o GDF tem o material necessário para continuar construindo uma nova Brasília.

Exija a Nota Fiscal. Ela constrói uma nova Brasília.



SECRETARIA DE FAZENDA
E PLANEJAMENTO



FARMÁCIAS

DROGARIA

DROGARIA

OPÇÃO

HORIZONTE

QE 26 Bl. "B"
381-3476

QE 26 bl. "A"

SOS a qualquer hora.
Até às 22h, uma das duas de plantão

DROGARIA
VIVIANE

16 anos de experiência no ramo

**Convênios: Asceb, Asefe, C.R.
Almeida e Fundação Hospitalar**

CATÕES: Solo e Visa

568-6223
QE 19 BL. "A"

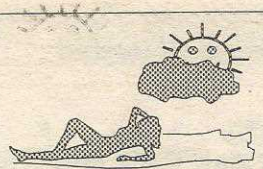

Opções para passar férias fora de Brasília

Dólar em baixa
facilita viagem
ao exterior

Apesar da reclamação generalizada de que a adaptação ao Plano Real pegou ricos e pobres de calças curtas, há muitos anos não se viaja tanto como neste final de ano. As companhias aéreas estão com a maioria dos vôos lotados e nas rodoviárias não poderiam ser diferentes. Mesmo com o achatamento da renda, tanto do trabalhador como do empresário, o turismo ficou mais acessível ao brasileiro por dois fatores: é possível, com a moeda estabilizada, prever compromissos a longo prazo; o preço das passagens e de hospedagens é o mesmo há mais de um ano, em muitos casos chegando a cair de preço.

Exatamente em função dessa estabilização, se pode financiar uma passagem aérea em até vinte vezes no cartão de crédito, com juros bem inferiores aos praticados pelos bancos. Com isso, ela ficou praticamente acessível a qualquer orçamento.

A relação real-dólar tem estimulado a saída para o exterior. Os pacotes para os Estados Unidos, a preferência do brasileiro, estão vendendo como nun-



A Disney continua sendo o local preferido da maioria dos turistas brasileiros

ca. Contribuiu também o preço da passagem, que cai a cada ano à medida em que aumenta a concorrência entre as empresas aéreas. Há três anos, somente a Varig, entre as companhias brasileiras, tinha vôos regulares para os Estados Unidos. Com a entrada da Vasp e das americanas United, a competição aumentou e o preço da passagem caiu.

Porém, o que mais facilitou a vida

de quem sonha conhecer a terra de Disney foi o crescimento da oferta de pacotes montados pelas agências de turismo. Utilizando companhias montadas exclusivamente para fretamento de aeronaves, as operadoras de turismo contratam os vôos fechados e depois revendem as vagas às agências, incluindo pacotes negociados com hotéis, por preços inferiores às das passagens de vôos regulares.



Pacote é mais barato

Uma passagem nas companhias que fazem vôos regulares para Miami custa em torno de US\$ 1 mil. As agências de Brasília estão oferecendo pacotes com a passagem, 12 dias de hotel e aluguel de carro por este preço. A Rafa's Turismo, a única agência que vende passagem aérea no Guará, está vendendo pacote para a Flórida (Orlando e Miami), com 14 dias, por US\$ 995,00. Para Manaus ou Fortaleza, um pacote com as mesmas condições, com apenas sete dias, custa R\$ 804,00. A Vasp oferece a passagem ida e volta a Buenos Aires por apenas US\$ 345,00.

Além do custo do pacote, outro fator que favorece a preferência pelos Estados Unidos é o custo de vida lá, sem contar a oportunidade de trazer importados e conviver num país de primeiro mundo. Enquanto no Brasil, nas cidades turísticas, uma refeição para duas pessoas num restaurante não custa menos que US\$ 15,00, nos Estados Unidos com a mesma qualidade sai pela metade. A gasolina lá custa US\$ 0,19 contra os US\$ 0,65 da brasileira.



POSTO CODIPE

QE 23 ao lado da QE 17

*Para nós o que poderia ser um
simples ato de abastecer
é, também, a oportunidade de
fazer e confirmar amizades*

BOAS FESTAS!

E CONTINUE CONFIANDO NA GENTE

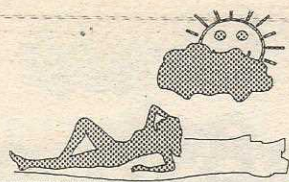

Cancun, ilha localizada nas proximidades de Miami, mistura clima tropical e muita beleza

Cancun e Cuba são boas opções

Outra boa opção é Cancun, a paradisíaca ilha ao lado do México e próxima de Miami. O custo porém é superior ao dos Estados Unidos. O pacote fica em US\$ 1.156,00 e a permanência lá é bem mais cara que no Brasil. Para Islas Margaritas, na costa da Venezuela, as agências estão oferecendo pacotes a US\$ 1.084,00, mas a estrutura local ainda é precária.

Cuba está sendo uma boa opção para o turista brasileiro. Além de conhecer os segredos de um dos últimos países comunistas do mundo, a grande atração são as praias, com destaque para Varadero, entupida de brasileiros no verão. O preço do pacote para a terra de Fidel Castro é de US\$ 799,00.

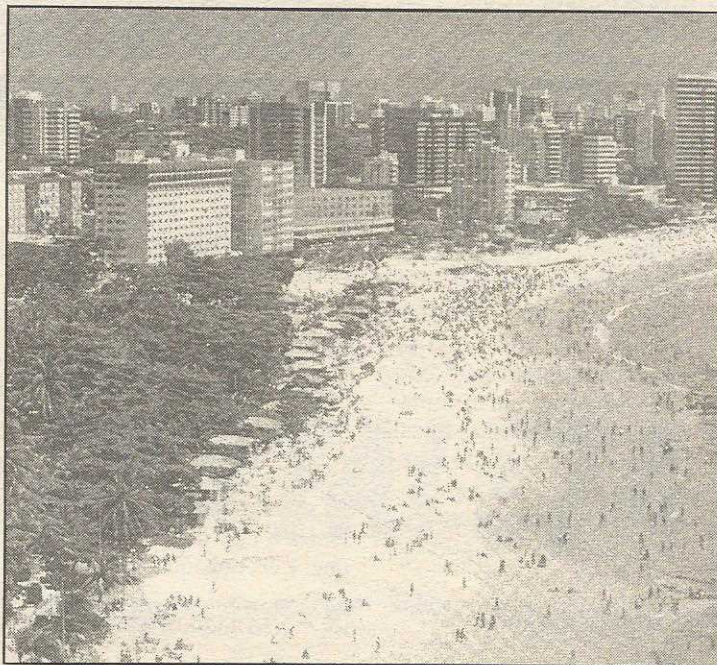

No Brasil, Fortaleza é a cidade favorita dos turistas brasileiros

Preços de passagens aéreas

DE BRASÍLIA (IDA E VOLTA)

	Transbrasil	Vasp	Varig
Rio de Janeiro	R\$ 440,00	449,00	449,00
São Paulo	430,00	435,00	435,00
Belo Horizonte	350,00	352,00	352,00
Salvador	490,00	497,00	497,00
Recife	660,00	663,00	663,00
Porto Alegre	650,00	657,00	657,00
Manaus	720,00	724,00	724,00
Natal	730,00	737,00	737,00

• Conforme o horário do voo, as companhias oferecem descontos que variam de 10% a 30%. Nos voos noturnos, a Varig concede descontos de 10%, a Vasp e a Transbrasil de até 30%. Nos voos diurnos, também existem os descontos, só que menores. Aos preços das passagens são acrescentadas taxas de embarque, que variam de R\$ 7,00 a 13,50, dependendo da classificação dos aeroportos de embarque.

VÔOS INTERNACIONAIS

de Brasília (ida e volta)

	Transbrasil	Vasp	Varig
Buenos Aires.....	US\$ 496,00	450,00	620,00
Barcelona.....			1.202,00
Viena.....	1.551		1.650,00
Nova York.....	1.117		1.241,00
Pequim.....			2.265,00

PACOTES NACIONAIS

Fortaleza	R\$ 804,00
Salvador.....	R\$ 860,00
Natal.....	R\$ 788,00
Porto Seguro.....	R\$ 662,00

* Preços em hotéis categoria turística e em aptos duplos, com 7 noites de hotel.

PACOTES INTERNACIONAIS

Cuba.....	US\$ 799,00
EUA (Flórida).....	US\$ 995,00
Isla Margarit.....	US\$ 1.084,00
Cancun.....	US\$ 1.156,00
Europa.....	US\$ 2.378,00
New YorkUS\$.....	2.661,00

*Entre 8 e 14 dias, em apartamento quádruplo.

O SONHO DE CONHECER O MUNDO NÃO ESTÁ TÃO DISTANTE



A RAFA'S tem pacotes para qualquer parte do Brasil e do mundo, do tamanho do seu orçamento.

RAFA'S
TURISMO

Ed. Consei, Loja 4 A - Guará II - Fone: 567-8034

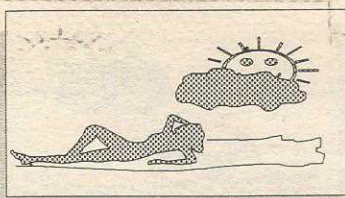

Os cuidados antes do bronzeado

Expôr-se ao sol sem tomar as devidas precauções pode ser prejudicial à pele

Verão é sol, sol é bronze, bronze é moda. Quando se pensa nas férias do fim do ano, seja na praia ou mesmo ficando em Brasília, a primeira coisa que vem à cabeça, principalmente na dos jovens, é "pegar um bronzeado". O problema é que a maioria das pessoas que curte esse bronzeado não sabe das conseqüências do sol na pele desprotegida.

Além de queimaduras, a exposição da pele aos raios ultra-violeta pode causar câncer de pele com o tempo. Por isso, é preciso alguns cuidados antes e durante a exposição ao sol.

A primeira das recomendações é evitar o sol entre 1 e 15 horas, principalmente na praia, por causa do sol. Neste período os raios solares fazem mal à pele mesmo com uso do filtro solar ou outros cuidados. A segunda recomendação é usar filtro solar sempre. Além de estimular a produção do pigmento melanina que dá o bronzeado, protege as células da pele. Mas cuidado ao comprar o filtro solar.

Os dermatologistas alertam que é preciso verificar se o filtro tem registro do Ministério da Saúde. De preferência, consulte o médico antes de usar um produto na pele, porque cada organismo tem reação diferente do outro.

O filtro solar deve ser reaplicado a cada mergulho porque a água, principalmente, a do mar, limpa quase totalmente a pele. É bom também usar viseira e óculos escuros, pois a pele do rosto é mais sensível e não deve tomar bastante sol de uma só vez. O melhor é começar tomando de 15 a 20 minutos

e descansando a pele por uma hora, e ir aumentando a frequência da exposição.

Durante o bronzeado recomenda-se tomar bastante líquido e evitar o contato com frutas cítricas. Use também hidratante com filtro solar para os cabelos. E depois do banho na piscina ou no mar, tome um banho de chuveiro e trate a pele com hidratante.

Evite tomar sol entre às 11 e 15 horas

Os cuidados com a bebida nas festas

Outra expectativa para as férias e festas de fim de ano é beber um pouco além do normal. Da mesma forma que o sol, a maioria não tem idéia ou não acredita nas conseqüências malélicas que a bebida provoca no organismo. Portanto, todo cuidado é pouco, mesmo que você beba só "socialmente" ou esteja guardando energias para o final do ano.

O álcool, quando ingerido, é absorvido pelo estômago e intestino, espalhando-se rapidamente pelo organismo. Uma pequena parte, cerca de 10%, é eliminado pelos pulmões e rins. A maior parte 90%, é metabolizado pelo fígado. O fígado, quando recebe excesso de álcool age em membranas celulares dos neurônios, células mais nobres do sistema nervoso, e isso pode trazer problemas num futuro próximo, dependendo da quantidade de álcool ingerido.

Portanto, seja prudente na hora de beber.



A ARTE DE BEBER BEM

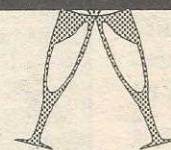

1- Prefira as bebidas como cerveja e o chope, que têm teor alcoólico baixo (5%) em sua composição.

2- Evite as bebidas destiladas compostas, em média com mais de 30% de álcool. Cada 200 ml de aguardente de cana (cachaça) por exemplo, tem 80 gramas de álcool, equivalentes a teor de 40%. O uísque e o conhaque têm 35%.

3- Não adquira o hábito de

beber diariamente. A bebida, mesmo consumida em pequenas doses, com o pretexto de relaxar,

pode causar dependência e as doses terão que ser cada vez maiores para produzir os mesmos efeitos.

4- O consumo exagerado a longo prazo pode levar à cirrose, curada somente com transplante de fígado, cirurgia que, no Brasil, é realizada apenas em São Paulo.

A todos aqueles que fazem do Guar a cidade-satelite mais bonita, mais humana e mais calorosa, o meu abrao e votos de boas festas.

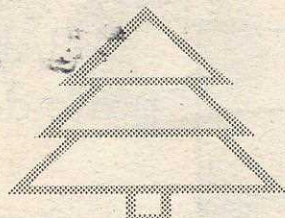

FELIZ 96!

PEDRO TEIXEIRA

Ex-senador, titular do Cartorio de Registro de Imoveis do Guar e franqueado dos Correios no Guar.

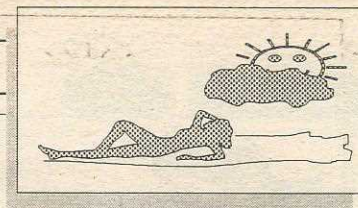

Providências para proteger sua casa ao viajar

Antes de viajar, não se esqueça de tomar providência contra os ladrões, que preferem atuar na época de férias, principalmente no Guará, onde registra o maior índice de furtos à residência.

Desanimando o ladrão

O ladrão está próximo de você! Ele observa sua residência e suas rotinas. Basta que você lhe ofereça uma ausência segura - alguns momentos apenas - e sua residência será assaltada. Nesse folheto, você aprende a dificultar as coisas para os ladrões e a colaborar com a polícia.

Eis os métodos mais frequentes, utilizados pelos "ladrões a domicílio".

Casas

Para verificar as residências onde os moradores estão ausentes, os ladrões acionam campanhas, efetuam ligações telefônicas e percorrem ruas e quadras.

- Usam disfarces de prestadores de serviços até mesmo de mendigos para entrar nas casas;

- Atuam nos dias úteis, em horário comercial, depois de constarem a ausência dos moradores;

- Utilizam crianças para levantamento de dados sobre os seus familiares;

- De posse dos objetos furtados/roubados, para saírem das residências, fazem uso de sacolas, mochilas, malas e caixas de papelão, enrolam os produtos com lençóis, cobertores e toalhas.

Apartamentos

- Constatam, através de ligações telefônicas e interfonos, o horário em que a residência se encontra desguarnecida;

- Costumam simular que são parentes das vítimas;

- Utilizam a garagem como área de fuga, a qual geralmente é desprovida de vigilância;

- Agem nos dias úteis, em horário comercial, de acordo com o momento oportuno.

Cuidados

Todos nós estamos sujeito a assaltos, uns mais, outros menos. Como estamos sujeitos a uma doença também. Mas existem providências que, se não eliminam totalmente a fatalidade, diminuem bastante suas possibilidades de concretização. A prevenção é a melhor defesa, tanto para os assaltos como para as doenças.

OS CUIDADOS

Com certeza você já ouviu a expressão "não entregar o ouro ao bandido". Aqui vão algumas dicas para você fazer exatamente isso: desanimar os assaltantes de entrar em sua vida:

1 - Sempre deixar alguém em casa, pois o furto é precedido de um período de observação.

2 - Ao sair, verificar se todas as portas e janelas estão devidamente trancadas.

3 - Quando sair, durante o dia, deixar rádio ligado (à noite, a televisão), pois o som confunde o ladrão, que na dúvida não age.

4 - Reforçar as fechaduras das portas, colocando correntes do tipo "pega-ladrão" ou similar. Isto evita ter de abrir a porta para atender pessoas desconhecidas.

5 - Colocar nas portas "olho-mágico" para identificar visitantes. Não receba pessoas desconhecidas.

6 - Não permitir que pessoas, sob o pretexto de fazer pesquisas ou demonstrar lançamentos de produtos, entrem em sua casa.

7 - Não responder pesquisas sobre seus hábitos, pessoalmente ou por telefone.

8 - Ao admitir empregada doméstica, solicitar referências pessoais e confirmá-las, elaborando uma ficha com dados próprios da mesma. As delegacias circunscriçionais informarão aos interessados se o candidato ao emprego está ou esteve envolvido em ocorrência policial.

9 - Não confiar a chave de sua residência a empregada eventual e a porteiro, para receber encomenda na sua residência.

10 - Manter bom relacionamento com vizinhos, fornecendo o número de telefone para contato em caso de anormalidade.

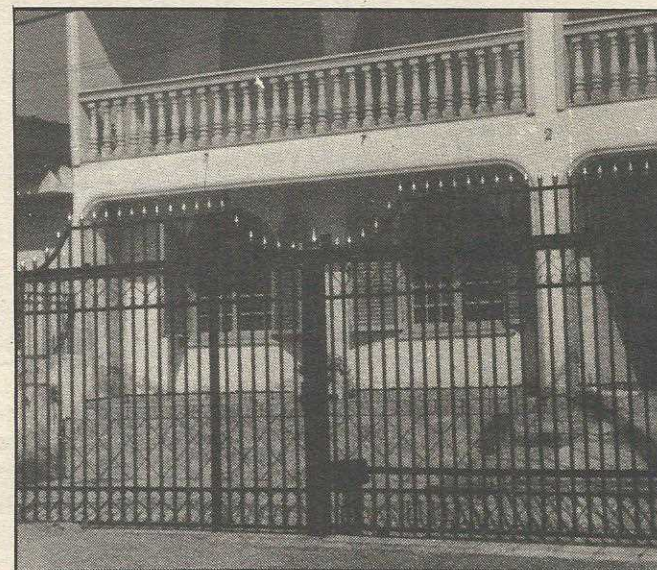

11 - evitar fazer preparativos de viagem à vista de pessoas desconhecidas.

12 - Manter em casa, se possível, cão-de-guarda.

13 - Solicitar, aos vigias, que identifiquem todas as pessoas que se apresentem como representantes de firmas de reparos e serviços diversos.

14 - Se você surpreender os ladrões, não reaja. Sua vida é mais importante do que os bens materiais.

15 - É importante que os moradores em apartamentos discutam a segurança do prédio em reunião com os condôminos e os moradores em cada quadra, com vizinhos ou associação de moradores.

Quem passou o ano preocupado com a sua carteira de habilitação e com a sua saúde, tem motivos para desejar a você, boas festas, com muita segurança

CLINICA LETTERI

COMEP

•EXAMES PARA CARTEIRA DE MOTORISTA •CINECOLOGIA •CLINICA GERAL •PEDIATRIA
•ENDODONTIA •ORTODONTIA •PSICOLOGIA •PSIQUIATRIA •PSICOTERAPIA •APLICACAO DE FLUOR

9CRS 510 - bl. "B" - 27 - 242.668/242.6385
SHK Sul, 718 Conj. "L" - Bl. 1.309 - 245.7076

QE 05 Área Especial "D" - Guará I -
588.6053

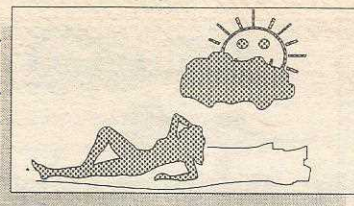

Os cuidados para quem vai viajar de carro

Se a sua opção for viajar de carro, não se esqueça do item mais importante o próprio carro. Além do período das chuvas, outro grande problema é o estado de conservação da maioria das estradas brasileiras. Para o Sul, as condições são bem melhores, com estradas bem cuidadas mas com movimento intenso. Para o Nordeste, a situação piora muito, com alguns trechos quase intransitáveis, como é o caso da BR 020 até Salvador e a BR 101 em direção à Natal.

Mesmo que você não pretenda viajar de carro, a preocupação deve ser a mesma por causa do período chuvoso. É hora de conferir freios, suspensão, rodas, itens que influem na segurança, e motor e sistema elétrico para evitar aborrecimentos se precisar recorrer a mecânicos não confiáveis.

No caso de quem vai viajar, as providências não devem ser deixadas para a última hora, porque qualquer serviço precisa ser conferido com o carro em movimento.

Comece pela suspensão

A prioridade para quem vai viajar deve ser a suspensão, porque aí depende a estabilidade do carro. Veja alinhamen-

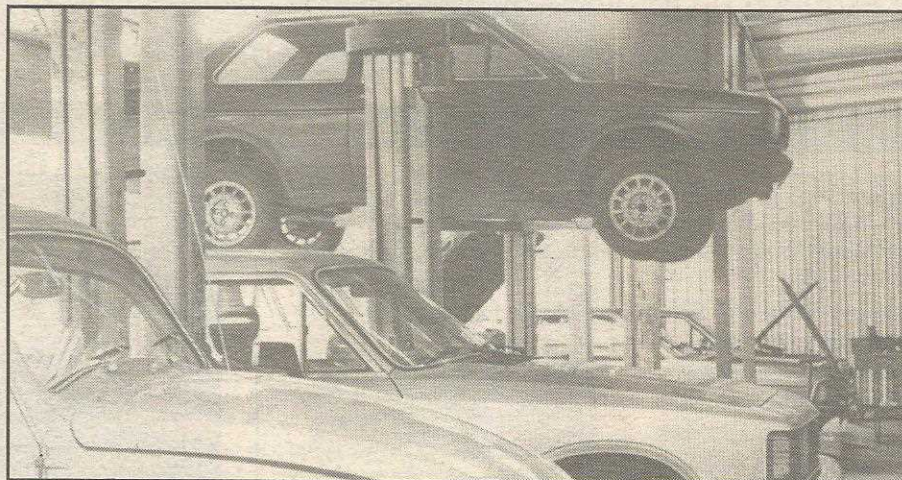

É importante fazer uma revisão completa antes de viajar

to, balanceamento, amortecedores e rolamentos. Depois, o motor e a parte elétrica. Nas mais de 300 autopeças e oficinas do Guará, uma regulagem completa, incluindo todos os itens, varia de R\$ 90 a R\$ 140, dependendo do estado, da marca e do ano do carro. As peças são cobradas à parte.

Nunca confie na sua avaliação sobre o carro que você usa todos os dias. A tendência é o motorista ir se acostumando com os defeitos e não percebê-los com o tempo. A pastilha de freio, por exemplo,

pode funcionar enquanto tiver amianto sem que se perceba, mas o defeito pode aparecer sem avisar.

Se o carro puxar para um dos lados em pista plana e nivelada, o problema pode ser resolvido com alinhamento. Se a direção trepidar, o problema é com a roda, e basta o balanceamento.

Amortecedor e molas pode influir bastante na estabilidade e o defeito pode ser percebido quando o carro passa em depressões na pista e balança ou faz barulho na suspensão.

Motor, bem regulado

Os sinais de desgaste do motor podem não ser tão evidentes, principalmente para quem não conhece muito de mecânica. O simples fato do carro estar andando não significa que o motor esteja bom. Por via das dúvidas consulte um mecânico de confiança.

Quando se coloca o carro na estrada, o motor é submetido a condições diferentes das que passa dentro da cidade, muitas passando períodos longos sem descanso. Nesse caso, um defeito pode aparecer mais rápido e você pode cair nas mãos de mecânicos inescrupulosos de beira de estrada, prontos para fazer "guaribada" no seu carro, colocando peças recondiçio-nadas ou não originais.

No verão, a alta temperatura pode superaquecer o motor na estrada. Verifique em cada parada mais longa o nível da água.

Não se esqueça de conferir o sistema elétrico, que não é responsável somente pelas luzes do faróis. Um problema na ignição pode comprometer o alternador, a bateria e a partida do motor. Um mecânico inescrupuloso pode condenar propositalmente o motor quando o defeito for no alternador.

Geralmente não lembramos do extintor de incêndio, a não ser quando precisar utilizá-lo.

CHEGOU A NOVIDADE EM ALINHAMENTO E BALANCEAMENTO!

Alinhamento computadorizado nas 4 rodas

- Monitor colorido
- Controle remoto
- Profissionais com mais de 13 anos de experiência

TESTE GRÁTIS

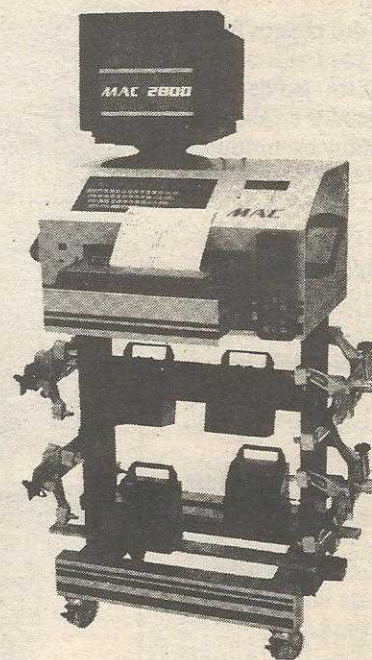

Revisão de Férias
3 X sem juros

Neres
CENTRO AUTOMOTIVO

GARANTIMOS PEÇAS E SERVIÇOS
Convênio com ASMISA/DF

Setor de Oficinas, Comp. E-1003 - Guará II Fone: 381.8090 Fax: 567.8090

PREVISÕES 96

Especialistas do Guar dizem o vai que acontecer em 96

Videntes afirmam ainda que a moeda pode mudar e que o pa vai comear a refletir imagens do Primeiro Mundo

Karenina Miranda

O desconhecido sempre causou e causar medo nas pessoas. O mecanismo de defesa  facilmente acionado ante aquilo que no conhecemos. No   toa que, atravs dos tempos, somente um pequeno nmero de sensitivos, videntes, clarividentes, espiritualistas ou paranormais surgiram. E os especialistas so categricos ao afirmar que qualquer mortal possui o dom, precisa apenas desenvolv-lo.

A futurologia no tem muitos adeptos. O *Jornal do Guar* procurou especular acerca do futuro, do que acontecer com o Brasil no prximo ano. Para isso, ouviu dois profissionais da satlite.

Desenvolver um dom  problema. Foi assim para Sonja Mena Barreto, que desde menina, em Fortaleza, era clarividente (via os espritos com clareza) e que aos sete anos j jogava tar. Mas seu dom foi reprimido pelos pa catlicos. Somente depois de casada voltou  atividade, pondo cartas para amigas.

J o mesmo no aconteceu com Givanildo Bezerra, 26 anos. Filho do professor Gilvan, tambm espiritualista muito conhecido na comunidade guaraense. Givanildo acompanhou as peregrinaes do pai desde pequeno e, hoje, assumiu todas as responsabilidades em atender a populao, atravs da vidncia dos bzios.

Tanto a tarloga quanto o espiritualista afirmam manter contato com espritos/entidades para decifrar as 72 lminas do tar e os bzios. Enquanto Sonja recebe mais mulheres entre 22 e



Sonja: comunicaes ter um ano proveitoso

50 anos, que questionam suas vidas sentimental e profissional, Givanildo atende mais aos homens preocupados com seus problemas afetivos, com a impotncia, a frigidez e o vcio, nessa ordem.

As diferenas

A tarloga joga cinco tipos de tar, conforme as necessidades do cliente. O tar encantado d conselhos; o dos orixs, revela o orix guia do cliente -  mais voltado ao candombl; o tar cigano  mais abrangente, pois responde a todos os aspectos da vida; o do amor, da fala da vida afetiva, do relacionamento com o parceiro; o dos anjos  mais suave, onde o anjo da guarda do cliente d repostas. Cada consulta de 1h, custa R\$ 40,00.

O espiritualista tem uma dimenso das dificuldades enfrentadas por seus clientes quando joga bzios ou por meio da clarividncia. Conforme o mal que atinge a pessoa (crmico, espiritual, feitiaria ou obsesses)



Givanildo: real confirma sua estabilidade

"receita" banhos, defumaes e velas. H males que j possuem uma lista impressa de recomendaes a seguir. A consulta  R\$ 20,00 sem tempo determinado.

As previses de Sonja e Givanildo foram bem diferentes (veja quadro). Sonja viu um ano difcil, com muita corrupo e muita revolta por parte do povo: "No posso dar certeza absoluta sobre minhas previses porque o orix responsvel por isso, so me revelar os principais fatos que ocorrero em 96 daqui h alguns dias". O professor Givanildo pensa o contrrio: "O ano de 96 ser um dos melhores anos de toda a dcada de 90, pois ser regido por Vnus, a deusa do amor. A harmonia, a conciliao e a reflexo estaro em alta".

Para quem se interessar, o professor Givanildo atende no Edifcio Consei, sala 223, telefone 567-4451. A tarloga Sonja atende na CLN 204 e as consultas so marcadas pelo telefone 323-6652.

O QUE ELES DIZEM

Poltica

- Sonja
- Mudanas bruscas
 - Queda de ministros
 - Vrios escndalos
 - Mulheres tero mais chances e trabalharo mais

- Givanildo
- Se Lus Eduardo Magalhes se candidatar  prxima eleio presidencial, vencer.
 - Problemas com o Mercosul
 - O Pa comea a refletir imagens do 1 mundo

Economia

- Sonja
- Possibilidade de mudana da moeda se for acatado um importante projeto.
 - A inflao continuar alta e camuflada.

- Givanildo
- Estabilidade do real.
 - Os brasileiros acreditaro ainda mais na ecnomia do pa.

Educao

- Sonja
- Sistema muito precrio, mas Braslia continua tentando acertar.
 - A chance para a educao melhora est muito longe.

- Givanildo
- Uma das maiores prioridades do governo
 - Grandes investimentos.

Sade

- Sonja
- O mnimo ser feito
 - Povo exige melhor atendimento
 - A cura da Aids est na semente do girassol.

- Givanildo
- Grande desenvolvimento
 - Grandes avanos em direo  cura da Aids
 - Doenas desconhecidas surgiro

Cultura

- Sonja
- bons projetos
 - desenvolvimento progressivo para que os brasileiros esqueam os problemas

- Givanildo
- Grande desenvolvimento
 - Perda de dois grandes apresentadores
 - Desenvolvimento do cinema
 - Triunfo de trs artistas plsticos de Braslia.

Comunicao

- Sonja
- Ano proveitoso
 - Grandes investimentos

- Givanildo
- Mais eficaz e transparente

Justia

- Sonja
- Abertura de processos contra o governo

- Givanildo
- Crescimento da importncia da apurao de provas antes dos julgamentos

Social

- Sonja
- Povo revoltado exige seus direitos
- Givanildo
- As pessoas se voltaro mais aos cuidados do esprito.

AGORA VOC PODE TER UMA FARMCIA DE BOLSO!!!

A DROGATATI sempre preocupada em melhor atender seus cliente, lana com exclusividade o DROGCARD, um carto simples, mas com poder de zelar pela sua sade e a de sua famlia. Com ele voc ter segurana, rapidez e conforto na hora de comprar medicamentos.

Conhea o DROGCARD, a sua farmcia de bolso.

Com ele voc tem

- At 40 dias para pagar
- Vencimento a sua escolha
- Preo mini, inclusive promoes
- Entrega a domiclio
- Acesso a todo o estoque de remdios e perfumaria

DROGATATI

Ed. Consei, loja 6
Guar II
567,8344



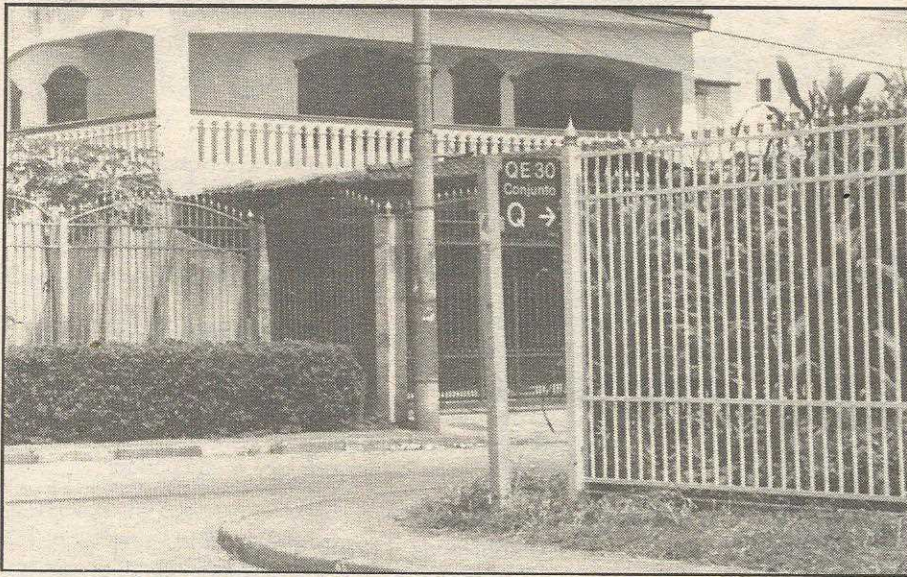

A sinalização da cidade será toda reformulada.

Guará vai ganhar 215 placas indicativas

Se achar um endereço no Guará era a agonia dos motoristas e visitantes da cidade, até mesmo dos carteiros, esse drama está chegando ao fim. A Administração Regional do Guará marcou para dia 04-01-96 a instalação do primeiro lote de 215 placas indicativas, começando pelas quadras 13 e 24 do Guará I.

Ao todo são 1.084 placas não luminosas medindo 80 cm por 60 cm sustentadas por braçadeiras e colunas de metal com três metros de altura. Serão colocadas também no Setor de Indústrias e Abastecimento (SIA), Setor de Oficinas Sul, Setor de Transportes Rodoviários de Cargas e em todas quadras, comerciais e residenciais, do Guará I e II.

O projeto de recuperação das placas indicativas do Guará foi idealizado ainda no começo do ano, após consulta à população por meios de pesquisa do programa Calçada da Saúde, instituído pela Administração Regional. Numa etapa posterior, foi aberta licitação com a participação de 15 empresas. Ganhou a Ecom Engenharia Ltda, com a proposta mais barata - R\$ 92 mil.

Pelo contato, a Encom e a sua coligada Street Mídia, vão colocar as 1.084 placas num prazo máximo de 5 meses (150 dias), sendo 215 por mês. A empresa ficará responsável pela conservação, manutenção e reposição do material se for o caso. Os conjuntos de placas são formados de indicação de logradouros e uma terceira placa, maior, reservada para publicidade institucional ou da iniciativa privada.

Para ter direito à ocupação do espaço publicitário, a Street Mídia pagará R\$ 8,43 por placa à administração. O contrato tem vigência de 48 meses podendo ser renovado por mais 48. Seguindo as normas do Detran, as placas têm fundo verde com letras brancas e espaço reservado à inscrição que caracterize a Região Administrativa número 10 ou Guará.

As propagandas institucionais serão veiculadas em 10% do total das placas. "O Guará vai entrar 1996 de cara nova. Ninguém vai mais se perder na cidade", comenta o administrador Alírio Neto. Esta é a primeira iniciativa de reprogramar o sistema de sinalização do Guará depois de 6 anos.

QUANDO CHEGAR A HORA RENOVE SUA HABILITAÇÃO.



SENHOR! TE AGRADECEMOS:

- Pela saúde, paz, amor, amigos e sucessos alcançados em 95;
- Pela preferência que a população do Guará, do DF e do Entorno deu à nossa empresa; Por esta oportunidade, pela qual podemos desejar Boas Festas, Próspero Ano Novo, a todos os nossos familiares, clientes e amigos.



Seriedade acima de tudo

ALUGUEL, VENDA, COMPRA



EMPREENDIMENTOS IMOBILIÁRIOS

Ed. Consei, sala 518 - Guará II

381.4395 - 567.9397 - 982.1081

Fique atento à data de vencimento de sua habilitação. Na época certa informe-se no DETRAN para fazer a renovação, quando o motorista será submetido a um exame de saúde. A renovação é fundamental para nossa segurança.

DETRAN



NO VIZINHO BOM DE PREÇO, O BOM VELHINHO FAZ A FESTA.

Aceitamos:
Credicard, Visa,
American Express e Sollo.



Ave Chester
Perdigão
(congelado)
kg **2,79**

Champanhe
Sidra
Pullman
garrafa
600 ml **1,37**

Vinho Tinto
Duelo / San Martin
garrafão
4,5 litros **4,20**

Perna Suína
Copavel
(congelado)
kg **4,50**

Vinho Branco
Liebfraumich (importado)
garrafa 750 ml **4,89**

Pêssego em Calda
Quero
lata 450 g **2,39**

Biscoito Champanhe
Zabet
pacote 200 g **0,99**

Biscoito Recheado
Tostines
Pacote 200 g **0,73**

Biscoito Triunfo
Cream Crackers
pacote 200 g **0,39**

Azeitona Verde
Quero
pote 500 g **2,69**

Fringido Congelado
Nutriza
kg **1,18**

Panela de
Pressão Clock
4,5 litros **16,99**

Café Moído
Bandeira
pacote 500 g **2,05**

Queijo Mussarela
Mariana
peça/pedacinho kg **3,30**

Leite de Coco
Serigy
vidro 200 ml **0,53**

Suco de Caju
Jandaia
garrafa 500 ml **0,89**

Extrato de Tomate
Quero
lata 370 g **0,51**

Presunto Cozido
Sadia
kg **7,69**

Apresuntada
Sadia
kg **4,39**

Hamburger Bovino
Sadia
caixa 672 g **3,70**

Margarina
Qualy
pote 500 g **1,10**

Achocolatado
Nescau
lata 500 g **1,65**

Açúcar Refinado
União
pacote 1 kg **0,67**

Cerveja
Brahma Chopp
lata 350 ml **0,64**

Óleo de Soja
Sadia
900 ml **0,78**

Pepsi Cola
Pet
2 litros **1,39**

RECEBEMOS OS TÍQUETES ALIMENTAÇÃO:

VALETIK - ALIMENTICK - REFEICHEQUE - CORREIOS - CARDÁPIO - GOLDEN
CUPOM - SABTIK - CANDANGO - COMABEM - BLUE CARDS - GREEN CARD
FRATELLO - EAT - APCEF - TICKET ALIMENTAÇÃO

3ª FEIRA

PROMOÇÃO
NO AÇOUGUE

4ª FEIRA

HORTIGRANJEIROS
MAIS BARATOS NA SAB



O VIZINHO BOM DE PREÇO

Plano Piloto: EQS 308/9 - EQS 304/5 - EQS 406/7 - EQS 412/13 - EQN 404/5 - EQN 512/13 - Lago Norte: SHIN QI 2 - Lago Sul: SHIS QI 5 - Guará II: QE 17 - N. Bandeirante: Pça. Central - Samambaia: Q. 407 Conj. G - Taguatinga: S. J Norte - Gama: S. Leste Praça 3 - Sobradinho: Q. Central Feira Modelo

Fundação trata da recuperação de drogados

O estado sempre se mostrou incompetente em relação à repressão às drogas. Nada parece fazer efeito sobre o crescimento do consumo e do tráfico de entorpecentes. E, admitindo esta situação, uma entidade não-governamental, a SER, vem influenciando não no combate, mais na recuperação de drogados.

Criada há mais de 16 anos em Portugal, a associação hoje, encontra-se espalhada por vários países. No Brasil chegou há seis meses e instalou-se em Recife e Distrito Federal no Guará I. "Brasília foi escolhida pela SER por possuir um alto grau de dependentes, um dos maiores do mundo", afirma Jesus Martinez, diretor da entidade.

Os problemas decorrentes do uso de drogas, que vão de um simples afastamento do trabalho até à morte, fizeram com que o idealizador da SER, José Peres Navarro, construísse um sistema muito bem elaborado para atender às necessidades dos usuários. Cada escritório é responsável pela acolhida do dependente. Durante as entrevistas, marcadas na associação ou nas residências, monitores voluntários dão explicações sobre a SER e sobre os passos a serem tomados. O valor pago pelo tratamen-



Tratamento é definido em grupo para facilitar a recuperação

to varia conforme as possibilidades de cada um, garante a instalação e a alimentação.

Terapia

Depois de tudo acertado, o usuário é encaminhado a um centro de internamento localizado em chácaras ou sítios. Lá, ele faz parte de uma terapia afetiva, que objetiva recuperar os valores de alto-estima e realização, além de participar de uma das 36 atividades oferecidas, entre natação, mecânica e agropecuária. Durante a recuperação, nenhum produto químico é usado, somente naturais.

Apesar de estar localizada no Guará, a entidade atende o DF e tem se concentrado bastante em satélites como Ceilândia e Samambaia. Segundo Martinez, os índices de consumo no Guará são altos. A idade média dos usuários varia de 15 a 25 anos, mas há casos de crianças com 13 anos ou senhores de 56 anos. As drogas mais consumidas são a maconha e a cocaína.

Os interessados podem obter informações pelo telefone 381-5352 ou procurar o escritório na QI 04 Bloco "O" Apt. 202 Guará I.

OS EFEITOS DAS DROGAS

As drogas incapacitam pessoas a trabalhar, a ter relacionamento social. Elas matam.

Dependendo do tipo de drogas, da quantidade usada e do tempo de uso, variam os maléficis. Elas podem estimular o sistema nervoso central, como a cocaína ou a nicotina. Podem deprimi-lo, como o álcool ou a heroína. Perturbá-lo, como a maconha ou o ácido lisérgico. Podem, ainda, deixá-lo eufórico inapetente ou insone. Inventam-se visões e sons.

A cocaína é um tipo devastador. Em poucos meses, nota-se e um emagrecimento no usuário, insônia, lesões na mucosa nasal e maior chance a convulsões. Mas hoje, um derivado da cocaína tem recebido atenção especial, tanto dos consumidores quanto dos traficantes. O crack (mistura de pasta de coca, bicarbonato de sódio e água, formando pequenas pedras), produz efeito 15 segundos depois de aspirado e provoca dependência em um mês já que é muito potente. Para os traficantes o custo é baixo e o transporte, fácil.

Ao longo dos anos, os efeitos do álcool também são destrutivos. Entre eles, estão a cirrose, a hipertensão e a gastrite. A média de idade daqueles que procuram ajuda é de 35 anos, mas é cada vez mais comum encontrar crianças envolvidas com a droga.

Os cientistas afirmam que a maconha é uma droga "leve". Vicia pouco e tem menos riscos de overdose - para morrer, a pessoa teria que fuma 50 kilos por minuto durante 15 minutos. No entanto, a maconha causa câncer e perda de memória após o uso prolongado.

Grande parte das drogas estão ao alcance de qualquer um, inclusive crianças. Estatísticas demonstram que a maioria das drogas consumidas por jovens estão nas prateleiras dos mercados. Alcool, tabaco, acetona, remédio para emagrecer, xarope contra tosse, esmalte de unha, cola de sapateiro, reúnem um exército de jovens, induzindo-os a dependência e levando-os a seqüelas físicas e mentais por vezes irreversíveis.

LIBERAÇÃO X PROIBIÇÃO

Quando a Coca-Cola foi inventada era, simplesmente, um refresco à base de coca - planta que se extrai a cocaína. Os efeitos colaterais só foram reconhecidos muito depois, quando a fórmula foi alterada. Hoje, os efeitos causados pelas drogas são bem conhecidos e, mesmo assim,

não são suficientes para afastar uma legião de seguidores. É cada vez maior a discussão em torno da legalização dos entorpecentes: deve se liberar ou não o consumo?

Contra a legalização está a maioria. As reações apontadas são poucas. A repressão deveria

ser aperfeiçoada e não, abandonada; o consumo dos usuários eventuais aumentaria; o atendimento aos viciados cresceria e entraria em caos; 10% dos que engerem álcool viciam-se, contra 75% dos consumidores de drogas pesadas.

A minoria, que é a favor da

legalização, pensa que milhões de dólares são gastos inutilmente na guerra ao tráfico, e o consumo continua aumentando; o governo brasileiro que arrecada quase 2 bilhões de dólares em impostos com o cigarro, arrecadaria mais com outras drogas; o álcool mata 25 vezes mais do que

as drogas ilegais e, o fumo, 75 vezes. O debate é bem complexo. Se por um lado, o fato de existirem drogas legalizadas, como o cigarro não é razão para a legalização de outras, por outro, a polícia, a justiça e os políticos não deixariam de receber propinas das drogas, caso fossem legalizadas.

**O Grupo FIANÇA
PASSOU O ANO PREPARANDO
O AMBIENTE PARA QUE MUITOS
TIVESSEM UM BOM DIA DE TRABALHO.
PROPORCIONOU SEGURANÇA PARA QUE
MUITOS TRABALHASSEM EM PAZ.
E TRANSPORTOU ALEGRIA E EMOÇÃO PARA
QUEM PÔDE FAZER TURISMO.
POR TER AJUDADO A PROPORCIONAR
A FELICIDADE DOS OUTROS, O Grupo
FIANÇA NÃO PODERIA ESTAR MAIS FELIZ.**



FIANÇA

Imóveis - Turismo
Segurança

AE 8 - GUARÁ II
FONE: 568 9555



Espaço Sonoro encerra o ano com recitais

A Espaço Sonoro Academia de Música e Artes encerrou suas atividades de 95 com três recitais de piano, teclados, flauta, violão, violino, guitarra, cavaquinho, canto, cantata de Natal do coral in-

fantil e duas mostras de artes.

Nas apresentações, os alunos e professores tiveram a oportunidade de mostrar o trabalho, realizado durante o ano, para os pais, familiares e convidados.

Segundo a professora Marta Borges, diretora da escola, a Espaço Sonoro demonstra nessas apresentações o potencial dos alunos e do Guará na descoberta de talentos.

Grupo Contato faz bonito no Teatro Dulcina

Com o espetáculo *Brasil, Samba e Futebol - será que é só isto?* o Grupo Contato e a Academia Diet Way encerraram suas atividades do ano no Teatro Dulcina.

O espetáculo, todo protagonizado por alunos de dança do Grupo, mostrou as várias faces do Brasil. Como convidados especiais se apresentaram o bailarino guaraense Rodrigo Menna Barreto e a atriz Eloisa Cunha. O grupo de 35 alunos de 5 a 19 anos, ensaiou o espetáculo durante três meses e empolgou o público presente ao Dulcina.



O espetáculo empolgou pela beleza e atuação dos alunos

CULTURA E LAZER



SÔNIA DOURADO

Aberto à visitação pública para o grande presépio armado ao lado da Feira do Guará até 6 de janeiro. Parceria entre a Associação da Feira e a Administração Regional do Guará.

...

E continua aos sábados o projeto "Cultura na Feira" trazendo ao público, música, dança, teatro, capoeira, palestras etc.

...

A cidade está toda iluminada e as paradas de ônibus todas cheias de mensagens. Os coladores de cartazes bem que podiam dar uma trégua e conservar este espírito de natal.

...

O projeto "Classe Arte" da Fundação Cultural em parceria com a Administração, teve um saldo positivo Circulou em 11 escolas de 1º grau na cidade e fez 3 apresentações ao ar livre atendendo um público de mais ou menos 5.000 pessoas. O projeto é totalmente gratuito para a comunidade.

...

Gostei da apresentação da Academia Contacto (do Guará) no teatro Dulcina. Muita criatividade.

O que tem a ver O CABELO E O COMPUTADOR?

TUDO

Pelo sistema NEWAGE seu rosto é filmado e projetado no monitor.

Num catálogo com centenas de sugestões para cortes e penteados, você escolhe alguns para simular seu novo visual.

As opções escolhidas são reproduzidas em fotos.

Você escolhe a sugestão que melhor se adapte ao seu rosto e deixe o resto por nossa conta.

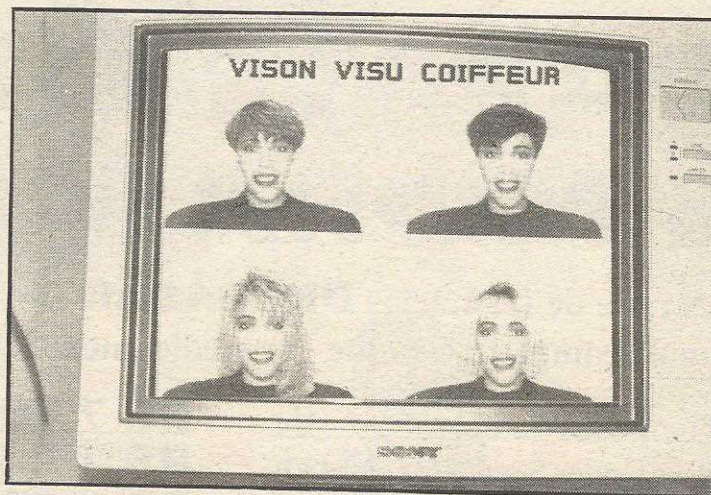

Seu rosto é projetado no monitor com as sugestões escolhidas.

Carlinhos e Vando, os responsáveis pela novidade no Guará.

QI 22 Bloco A - Lote 10 - Loja 1 - Guará I

Fones: 381-3818 e 567-6630





Sheila Costa, diretora do CDS, afirma que um dos maiores problemas do Guará é a favela da Encol

Favelados preocupam CDS

O número de invasões aumenta e o centro socorre necessitados

O Brasil é, por tradição, um país que não se importa com questões sociais. O pouco caso o leva a ocupar os últimos lugares nas listas das nações que desenvolvem e põem em prática projetos assistenciais.

Ultimamente, Brasília também vem enfrentando problemas sociais graves. A migração cresceu demais. A capital tornou-se lugar onde qualquer um ganhava lote, ainda mais ajudado pela publicidade de um governo que não se preocupava com o futuro. Pesquisas têm revelado que se a população demográfica continuar em ascensão, em pouco anos a cidade não comportará tanta gente. O pouco auxílio que é prestado fica a cargo dos Centros de Desenvolvimento Social (CDS).

Na Região Administrativa do Guará já existem 28 pontos de invasões, com seis mil barracos e cerca de 18 mil pessoas

que têm recorrido ao CDS-Guará frequentemente. O auxílio social deste ano ultrapassou os R\$ 31 mil. O centro atende as famílias, com alimentação, auxílio-aluguel e até mesmo, com uma boa conversa. Além dessa assistência, existe um trabalho junto às crianças e aos detentos da Papuda.

Segundo a Diretora do CDS, Sheila Costa, o centro procura acolher aqueles que não estão sendo considerados pelas políticas sociais básicas, garantindo sua cidadania. Isso não quer dizer, entretanto, que ele faça doações desenfreadas. "Nós estimulamos e orientamos a pessoa que enfrenta problemas a sair daquela situação. Precisamos desmistificar a assistência social. Antigamente ela era vista como um benesse. Ajudar alguém era dar o que ela precisava".

Cursos

O CDS é muito conhecido no Guará

por realizar diversos cursos, nas mais diversas áreas. Atualmente, três cursos estão sendo executados. O de garçom é ministrado aos 24 presidiários da Papuda que prestam serviços para a administração e assim, reduzem suas penas. Através de um convênio com a Secretaria do Trabalho, o curso de recepcionista está acontecendo todas as tardes. O terceiro, de taquigrafia é aplicado por uma pessoa da comunidade. O centro cede seu espaço para os interessados e em troca, recebe material de construção, por exemplo.

Neste final de ano nenhuma assistência especial será realizada pela aproximação do Natal. "Se já tem tantas instituições que dão este amparo, porque mais uma?", questiona Sheila.

O plantão do CDS funciona às terças (tarde), quartas e sextas (manhã) e às quintas-feiras (durante o dia), através do telefone 567-2500.

Escoteiros fazem campanha de Natal

Quando criança, quem já não tentou acender uma fogueira friccionando dois pedaços de galhos secos ou, numa mata, jogar no chão pequenos pedaços de pão para marcar o caminho? O escotismo foi retratado nos filmes americanos de um modo tão fantasioso que não poderia deixar de chamar a atenção dos pequenos sonhadores. Porém, a realidade é bem outra.

Aqui no Guará, por exemplo, o Grupo Escoteiro João XXIII, fundado há 19 anos, não vive de brincadeiras ou acampamentos. Prega a formação do caráter do jovem, aliado ao aperfeiçoamento de sua responsabilidade, à preservação dos valores éticos e participação comunitária. Enfim, a capacidade do jovem é desenvolvida em um todo.

A situação da miséria e da fome em Brasília, ajudada pelo aumento da migração, despertou o grupo. Desde 1989, os escoteiros realizam uma campanha de Natal para arrecadar alimentos, roupas e brinquedos, no Guará I e II. Neste ano, foram obtidos cerca de 3 toneladas de alimentos de primeira necessidade. Tudo será doado para o Grupo Especial Fraternidade Irmã Celina, na Ceilândia, que tem 170 famílias cadastradas. Além da doação, os membros fazem uma festa uma semana antes do Natal.

Jailton Manguera, chefe da Tropa Sênior, chama a atenção para a importância do escotismo: "No João XXIII o jovem aprende a se comportar moralmente. Ele assiste aos necessitados, aos deficientes físicos e sua comunidade". E para os que pensam que só há homens no grupo, enganam-se. Dos 85 membros, a metade é formada por mulheres.

Os interessados devem procurar o Grupo no SMPW Quadra 01, conjunto 05, lote 01. As atividades retornam no primeiro final de semana de março.

PAPAI NOEL EXISTE E MORA NO GUARÁ

A rede de farmácias **DROGASANTA, BIOFARMA E ESQUINA 32** têm o mais completo estoque de medicamentos do Guará II e está oferecendo superofertas

Bronzeador Sundown Fator (15)	RS 7,99
Bronzeador Sundown Fator (30)	RS 10,45
Cotonetes John's com 75 unid.	RS 0,99
Frauda descartável Johnson's	RS 6,99
Preservativo Jontex com 3 unid.	RS 1,49
Shampoo anti-caspa Triatop	RS 9,95
Carga Sensor c/ 3 unid.	RS 2,99

DROGASANTA - QE 28
FONE: 567-5466

BIOFARMA - QE 30
FONE: 567-5953

ESQUINA 32 - QE 32
FONE: 381-6167

Trabalhamos com todos os cartões de crédito e cheque pré-datado para 30 dias. Descontos de 14% conforme acordo com o GDF

HAVERÁ SEMPRE UMA DE NOSSAS LOJAS DE PLANTÃO ATÉ ÀS 22H

Enio, governador de Rotary

Enio Tavares de Almeida (foto), no centro da mesa ao lado de sua Dorinha, e ladeado pelos casais Flávio Queiroga Mendlovitz e Inês e Geraldo Barbosa e Adalmi, foi eleito governador do Distrito 4530 (DF, Goiás e Tocantins) para a gestão 97/98, do Rotary International.

É um fato histórico, porque é o primeiro rotariano do Guará que chega a governador de Rotary. Soma aos seus méritos pessoais, 15 anos de Rotary e um exemplo como profissional, pai e rotariano. Enio contou com a força do Rotary Club do Guará, hoje um dos maiores e mais atu-



antes entre os 53 clubes do Distrito 4530. É mais um guaraense que se destaca fora da satélite.

Confraternização do Banco do Brasil

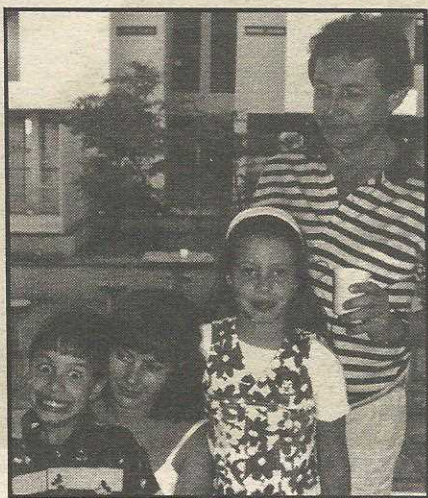

Para marcar o clima de união no grupo, os funcionários da Agência do Banco do Brasil do Guará fizeram uma alegre confraternização, com um saboroso churrasco.

O Guará seleciona ainda mais a sua população com a chegada do competente comandante do Banco do Brasil no Buará, Raimundo Carlos Leitão, que passa a morar em nossa cidade

Lindo o espetáculo Brasil, Samba e Futebol, será que é só isso? do Grupo Contato e Academia Diet Way (antiga Kyohan), no Teatro Dulcina, para encerrar as atividades do ano. Parabéns à competente professora de dança e coreógrafa Vilânia Mendes, que inclusive espera seu primeiro filho, e a Joênio Alves, dono da Kyohan, que acolheu o Grupo Contato.

SOCIAIS FÁTIMA Souza de Oliveira

Rosenilson e Andrea

Rosenilson Anderson Pereira e Andrea Maria Soares selaram as juras de amor eterna, trocando as alianças da mão direita para a esquerda, numa bonita cerimônia no Oratório do Soldado, com recepção do Clube da Asel.



Viajando pela Rafa's Turismo um casal muito em evidência no Guará e em Brasília. Rubinho Pimentel, dono da Banda Papel Marché, e sua charmosa Eunice, vão curtir merecidas férias em Maceió.

Em Natal, também pela Rafa's, os casais amigos Juraci Alves das Chagas e Marli, aproveitando as belezas da cidade; Aviano Fernandes e Joana, com os pimpolhos, confraternizando-se com a família dela em Fortaleza; a família da empresária Iracema Melo, em turnê pelo Nordeste.



Lima

O sempre combativo Miguel Martins de Lima, líder comunitário do Guará, sempre coruja ao lado das filhas Sandra e Márcia e o neto Alessandro.

Tin Tin

Parabéns para os amigos Emmerson Noronha, Márcio e Conceição Lobo, Vítor Onofre, Rodrigo Menna Barreto, Laurinda Januário, Marluce Matos, Felipe Farias, Gladys e Abelardo Almeida, Gina Araujo, Everton Alves, Júnior Santiago, Fátima Cavalcante, Luzimar e sua filha Michele Póvoa, Ileno Magalhães, Wilike Sillegers, Sara Silva, Elisângela Cunha, Natal e Nildete Farias, Clênio e Lúcia Fernandes, Arquimedes e Roso Araujo, Amélia e Viviane Farias, Nádia e Samara Bruzaca, André Silva, Lilian Rodrigues, Carlos Henrique Almeida, Geraldo e Leni Oliveira, Maria Aparecida Araujo, Edson e Zely Ursulino, Geracino e Edna Quixabeira, Anella Pereira, Maria Auxiliadora Almeida, todos aniversariantes no mês de dezembro.

Julietta Caixeta comemorou o aniversário do maridão Décio com uma missa na Igreja Maria Imaculada e ofereceu festa surpresa aos amigos.

Quem está se revelando uma empresária competente é a batalhadora Alaide Cunha com sua loja de festas.

Marta Borges, da Academia de Música Espaço Sonoro, concluindo mais um brilhante ano em grande estilo com apresentação dos seus alunos.

Começa a aparecer a barriga da primeira dama do Guará, Analice Cavalcante, senhora Alírio Neto. A espera pelo primeiro filho (dela) é esperado com muita expectativa.

Por falar em dança, o conhecido Walter Lopez, aquele uruguaio dublê de artista e dirigente sindical, aprontou novamente ao denunciar as academias do Guará que fazem concorrência com a academia de sua mulher. Coisa feia. É preciso que esse senhor entenda que a concorrência se vence com competência.

MÁRIO'S

CABELEIROS

MÃOS INTELIGENTES

Megahair e reflexo com papel

Atendimento da 8h às 20h
 QI 12 Bloco A Sobreloja 36 Guará I
 568-6700



SERVIÇO COMPLETO DE NOIVA



PERFIL DE BELEZA

QE 07 - Galeria Karim
 567-0711 e 567-7877
 CLN 112 Bl A - 340-2229





A emoção do kart ao alcance de todos

Pista de 500 metros, entre vasos decorativos e plantas, permite que qualquer pessoa pilote um kart

A maioria dos que gostam de automobilismo não sabe a emoção que sentia Airton Senna e continua sentindo o tricampeão mundial de automobilismo Nelson Piquet. Essa oportunidade chegou para o brasiliense, com a inauguração da maior pista fechada e coberta de kart da América Latina, a Indoor Race, no Terminal de Cargas, Região Administrativa do Guará.

Numa pista de 500 metros entre vasos decorativos de plantas e um bar panorâmico em cima de uma plataforma central, qualquer pessoa pode pilotar um kart. A pista foi adaptada no antigo prédio da fábrica da Pepsi Cola, ao lado da Transportadora Wadel.

A nova modalidade, que já faz bastante sucesso em São Paulo com 23 pistas, chega a Brasília a partir de 15 de dezembro. Os carros são especiais para o estilo da pista e desenvolvem velocidade de até 70 km/h, com a maior segurança para pilotos e assistentes.

A novidade da Indoor Race é que a iniciativa de uma empresa de São Paulo com experiência em áreas de lazer, não tem objetivo de promover competições. A sua destinação é apenas para quem quer sentir o gostinho da velocidade numa pista própria e pode pagar por isso.

Cada meia hora custa R\$ 50,00, o que não é muito para

um corredor profissional mas pode ser para um amador, pouco acostumado a passar pelas mesmas curvas várias vezes e o peso do volante do kart. O importante é que a pista empolga quem gosta de sentir os efeitos da adrenalina.

Aberta todos os dias

A pista da Indoor Race está aberta ao público todos os dias, das 14 às 2 h da manhã. Embora não tenha o objetivo de promover competições, 10 carros podem correr ao mesmo tempo, e quem fizer o melhor tempo de cada dia estará classificado para um Grande Prêmio no fim do mês.

Os pilotos, independente de sua experiência, passam antes de entrar na pista por uma aula rápida e recebem as instruções básicas para pilotar o kart.

Para um dos donos da Indoor Race, Carlos Eduardo Cruz, o empreendimento vai conquistar o público de Brasília, "porque a cidade sempre teve uma identidade muito grande com o automobilismo". Um dos mais entusiasmados com o projeto é o administrador regional Alírio Neto, não somente pela valorização da Região Administrativa do Guará, mas como um dos pilotos a experimentar o brinquedo. "É uma sensação indescritível a gente sentir a emoção de imitar um Senna, um Piquet", analisa.



A pista coberta do Indoor Race oferece toda a segurança necessária e emoção ao piloto



A Indoor Race fica no Setor de Terminal de Cargas, ao lado da Via Estrutural, num galpão de 5.000m²

Em 95, ajudamos a fazer a alegria de muitos, viabilizando negócios de quem queria vender ou alugar e de quem queria comprar.

Essa satisfação foi a nossa maior recompensa e queremos continuar intermediando novas alegrias em 96.



Giordano Garcia Leão



QE 7 - Bloco Salas: 105 a 108

VENDAS: 568-3355

ALUGUEL: 568-2225



Landoaldo Garcia Leão

E equipe