



BAIXA RENDA? A QE 46 é a principal prova do desvirtuamento do programa de assentamento promovido pelo Governo Roriz. O que seria uma quadra para atender a inquilinos de baixa renda está se tornando num reduto de classe média, conforme denuncia a quantidade de sobrados que está sendo erguida. Foram muitas as denúncias de favorecimento eleitoreiro na distribuição dos lotes no final do Governo Roriz, inclusive uma lista de funcionários da Administração Regional do Guará e do Gabinete do Governador, alguns deles sem inscrições no Idhab e sem preencher os requisitos do programa.

C.R. Guará é o líder da chave

O Guará é líder de uma das duas chaves da Semifinal do Campeonato Brasiliense de 96.

Em três jogos da fase, o time empatou uma (com o Gama) e venceu Brazlândia e Planaltina.

Domingo, dia 23, enfrenta o Gama, lá, depois vai a Brazlândia e recebe Planaltina em casa.

O time cresceu de produção após a chegada dos atacantes Aelson e Missinho, emprestados pelo Cruzeiro de Belo Horizonte, e a dispensa de Eder Aleixo. (Página 19)



Fátima Souza é eleita Comerciante do Ano no Guará

Por seu desempenho à frente da Rafa's Turismo, que em apenas um ano e meio de funcionamento se transformou numa das agências que mais cresceu em Brasília, mesmo na crise, **Fátima Oliveira Souza** foi eleita pela Associação Comercial e Industrial do Guará (ACIG), a **Comerciante do Ano no Guará**.

A premiação será entregue dia 16 de julho, pela Federação das Associações Comerciais do DF, a todos os comerciantes das satélites e regiões administrativas de Brasília. (Página 11)

Retirada Favela da Cibrazem

Sem usar qualquer tipo de violência ou coação, técnicos da Administração Regional do Guará e da Secretaria de Serviços Sociais conseguiram convencer as 47 famílias que ocupavam uma área pública nas proximidades da Ceasa a voltar para seus estados de origem ou ir para os abrigos do GDF. Um fator que

facilitou a saída dos favelados foi a decisão dos donos de boxes de deixar de comprar caixas de madeira refeitas por eles e o fechamento do acesso à Ceasa, por onde passavam. Existem na Região Administrativa do Guará cerca de 9 mil e 500 favelados, a maior parte na Invasão da Estrutural. (Página 5)

Cristino/Laborcolor



Suzana Ribeiro Moura, 15 anos, é a Garota da Capa. Veja como você pode estar aqui. (Página 23)

LICITAÇÃO

Terracap oferece quatro terrenos no Guará

A Terracap está colocando a venda, através de licitação, quatro terrenos destinados a indústrias e comércios no Guará. (Página 15). Ainda na mesma página, conheça o outro lado do Boliche do Park Shopping.

LAZER

Equipamentos estimulam malhação no calçadão

A Administração Regional está colocando equipamentos para a prática de exercícios físicos em vários pontos na margem dos calçadões do Guará I e II.

É o projeto É Prá Malhar, que terá ainda profissionais para orientar os praticantes. (Página 3)

INVASÕES

Projeto regulariza ocupação de áreas públicas

A deputada distrital Lúcia Carvalho (PT), moradora do Guará, está apresentando na Câmara Legislativa projeto que regulariza e disciplina a ocupação de áreas públicas pelos comerciantes na satélite e em todo o Distrito Federal.

(Página 8)

POUCAS & BOAS



ALCIR DE SOUZA

Fiscais aparelhados

Os fiscais da Administração Regional vão receber rádios transmissores, para que o serviço se torne mais ágil e possam ser controlados pelos chefes.

Palmas para o DER

Brasília nunca esteve tão bem sinalizada como agora.

Todas as vias e rodovias receberam placas indicando saídas e acessos, out dors desejam boas vindas, enfim, principalmente para o turista que se assusta com o inusitado traçado e os códigos dos endereços de Brasília, é um alívio a iniciativa do Departamento de Estrada de Rodagem.

Estrutural

O GDF está perdendo o controle da Estrutural.

A Administração Regional do Guará, responsável pela fiscalização da área, constatou o funcionamento de uma madeireira em plena atividade no assentamento "provisório" para onde foram removidos os invasores da Estrutural. Existem ruas bem definidas, paredes em alvenaria, mercearias e outros comércios funcionando normalmente.

No fundo, parece que o próprio GDF está fazendo vistas grossas, porque ninguém acredita que aquelas pessoas serão removidos para outro lugar.

Feira empata

A Feira do Guará não dá mais prejuízo para o GDF. A partir de maio, a arrecadação proveniente das taxas de ocupação, água e energia elétrica, é suficiente para a Administração Regional cobrir os custos de manutenção do pavilhão.

O déficit era de R\$ 17 mil no início do ano passado, mas a Administração Regional bateu firme na cobrança das taxas - tinha gente que não pagava há dois anos. Agora todos pagam. Ainda falta resolver o impasse com o ICMS, que o GDF mandou cobrar dos feirantes, mas uma liminar impetrada pelo deputado Luis Estevão (PMDB) sustou a cobrança até o julgamento da causa.

Incoerência

Segundo dados do próprio GDF, existem 13 mil feirantes no DF, dos quais 5.223 são considerados "não autorizados", distribuídos em 57 feiras.

Há também 2.235 trailers autorizados e uma quantidade não estimada de "não autorizados", além de 2.492 vendedores ambulantes. De todos os produtos comercializados por eles, 72% são produzidos fora do Distrito Federal e não pagam impostos aqui.

Enquanto isso, entre janeiro e março, ocorreram 156 pedidos de falência no DF (212 % de acréscimo em relação ao mesmo período de 95), sem contar as micro e pequenas empresas que preferem fechar suas portas sem comunicar ao Governo.

Ainda no mesmo caminho, grandes empresas de Brasília estão preferindo se instalar no lado de Goiás, por causa dos incentivos fiscais bem mais favoráveis.

A defesa da informalidade, pela própria vice-governadora Arlete Sampaio, é uma demagogia e uma incoerência para um governo sustentado por uma coligação partidária que tem por ideologia a defesa do emprego.

Reforço

O administrador Alirio Neto reforçou a comunicação social da Administração Regional com a contratação da jornalista Nadja Lúcia.

Ladainha

A repetida ladainha das lideranças sindicais de que as greves, quando não trazem ganhos financeiros,

"servem para conscientizar a comunidade dos problemas da categoria", não convence nem a eles próprios.

Não passa de uma desculpa para a sua categoria pelo fracasso do movimento, como aconteceu com a greve dos professores e dos funcionários públicos.

Canhedo

Wagner Canhedo, o maior empresário da Região Administrativa do Guará (Viplan e Wadel), foi agraciado com o prêmio Liderança Empresarial, oferecido pelo jornal Gazeta Mercantil e a revista Balanço Anual 95/96.

Canhedo foi indicado pela sua atuação a frente da Vasp, empresa que adquiriu três outras companhias aéreas e ampliou suas linhas para o exterior.

Candidatos

Está dada a largada: começa a campanha para o Governo do Distrito Federal, dois anos e meio antes das eleições. A disputa será polarizada por três forças: a liderada pelos partidos que sustentam o atual governo, a do PMDB (Luis Estevão ou Joaquim Roriz) e uma terceira via, liderada por um candidato tirado entre Osório Adriano, José Roberto Arruda, Valmir Campelo, Paulo Octávio e Maria de Lourdes.

A dedução não é nenhuma novidade. As coisas estão ficando cada vez mais claras.

SRIA, não

A Terracap e alguns outros órgãos do GDF insistem em chamar o Guará da antiga denominação de "SRIA", que queria dizer Setor Residencial de Indústria e Abastecimento.

Essa denominação deixou de existir em outubro de 89, quando foi criada a Região Administrativa X, que compreende Guará, SIA, Terminal de Cargas, Sof Sul, Carrefour e ParkShopping.

Policimento

O 4º Batalhão da Polícia Militar no Guará está mantendo viaturas circulando em determinadas áreas da cidade - QE 07, centro do Guará

II, anel viário etc.

É o resultado da ampliação do policiamento ostensivo com a chegada de 11 novas viaturas há dois meses.



FLAGRANTE

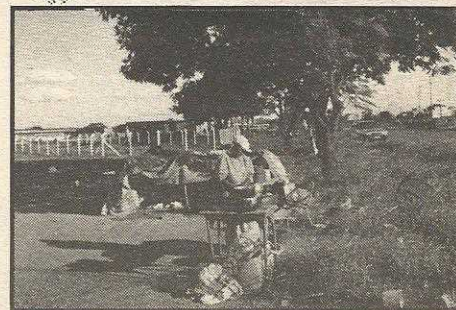

Vista privilegiada

Sem comida e sem emprego em Barreira (Bahia), a família de José Antonio Ferreira foi estimulado a vir para o "eldorado". Aqui, nada de emprego, mas pelo menos a família consegue sobreviver com os restos de hortifrútegãos da Feira e a solidariedade dos moradores próximos de onde a família fixou residência: ao lado do Posto Codipe, ao lado da QE 15.

PALAVRA
FRANCA

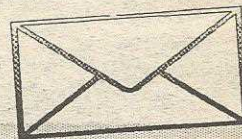

Discriminação

Sr. Editor,

Sou pioneiro do Guará, desde os tempos do mutirão, e não posso mais ficar calado com um descaso do governo para com essa parte da nossa cidade. O asfalto do lado ímpar do Guará é o mesmo de há 26 anos, cheio de irregularidades e, para piorar, existem quebra-molas a cada 100 metros, transformando-se em martírio para os motoristas.

Só vejo a Administração Regional investir no Guará II. Quem mora daquele lado paga mais impostos que nós?

Alcino Porto Barbosa

Importância do JG

Sr. Editor,

Tenho acompanhado, desde há alguns anos, o crescimento do órgão que V. S^a. dirige, destinado a divulgação de notícias inerentes à comunidade do Guará, e quero aproveitar este ensejo para transmitir-lhe os meus sinceros parabéns pelo trabalho que vem desenvolvendo frente ao **Jornal do Guará**, não apenas pela primorosa apresentação mas, também, pelo importante conteúdo de suas notícias.

Resido no Guará desde junho de 1975 e acompanho com entusiasmo o crescimento de nossa cidade, a qual cada vez mais se torna merecedora da atenção das autoridades do GDF, para satisfação de tantos contribuintes que, muitas das vezes não recebem o retorno em serviços públicos adequados.

Adolfo Porta
QE 01 Bl. "D" Aptº 108 Guará I

Cartas para o Jornal do Guará
Ed. Consei, salas 113 e 114 - Guará II

JORNAL DO GUARÁ

Editor: Alcir Alves de Souza

(Jornalista Profissional, reg. 766/DF)

Endereço: EQ 31/33 Ed. Consei, salas 113 e 114

Guará II

CEP: 71.065.315

Fones: 381-4181 e 381-1614 (fax)

O **Jornal do Guará** é propriedade da Melissa Editora e Comunicação Ltda.

Circulação do Jornal do Guará

O **Jornal do Guará** (tiragem de 15 mil exemplares) é distribuído gratuitamente por todas as bancas de jornais do Guará, em todos os estabelecimentos comerciais, clubes de serviço, associações, entidades, nas agências bancárias, no Clube de Vizinhança, na Administração Regional e nos consultórios médicos e odontológicos. E, ainda, através de mala direta a líderes comunitários, empresários, autoridades que moram no Guará ou que interessam à satélite, empresas do SIA, SOF Sul e ParkShopping.



Projeto estimula malhação na orla olímpica do Guará

Caminhadas, cooper, ginástica e outros esportes poderão ser praticados no Guará com mais segurança e comodidade. A Administração Regional, em parceria com o 4º BPM, Regional de Ensino e Corpo de Bombeiros do DF estará lançando o projeto **É Prá Malhar**, uma iniciativa que pretende agradar a população dos 08 aos 80 anos em nossa cidade.

Com uma cerimônia que será realizada às 9:00hs em frente à sede da Administração Regional, o administrador

Alírio Neto, fará a entrega solene dos oito aparelhos de ginástica distribuídos pela chamada orla olímpica que circunda o Guará.

Policiais militares que fazem o policiamento de bicicletas terão esta atividade reinaugurada, com maiores esclarecimentos aos moradores sobre os serviços que devem prestar. Policiais para médicos do Corpo de Bombeiros do Distrito Federal também estarão presentes, fazendo a medição da pressão arterial dos desportistas.

Mutirão limpa a Cidade

► Administração recolhe lixo e entulho

A Administração Regional do Guará está realizando uma verdadeira faxina na cidade. Cerca de 12 caminhões da Divisão de Obras estão retirando os entulhos em áreas públicas. Grande parte desses entulhos são restos de construção que são jogados pelos moradores em espaços vazios.

O mutirão de limpeza está sendo realizado em conjunto com a Administração do Recanto das Emas, que cedeu quatro caminhões para a operação de desobstrução das áreas de transbordo. As áreas mais críticas estão localizadas nas QIs 5, 8, 10, do Guará I, e QEs 18, e 32 no Guará II.

Além de recolher os entulhos, a Administração Regional voltou a intensificar a Operação

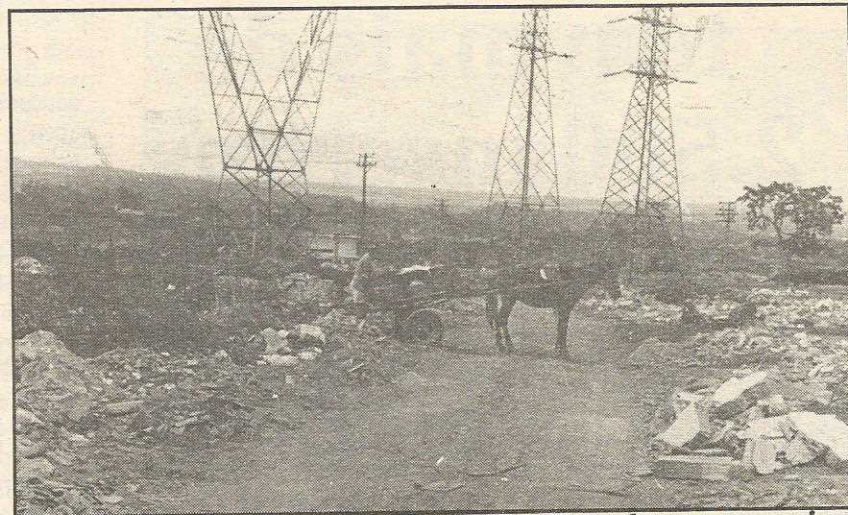

O maior problema é o entulho jogado pelos moradores e carroceiros

Limpeza nas quadras residenciais do Guará. O mutirão começou dia 17 na QE 38. Em conjunto com o Serviço de Limpeza Urbana - SLU, os garis da Administração fizeram a capina, a varrição, retiraram o lixo e entulho.

A Operação Buraco, que passou alguns dias parada por causa da greve dos funcioná-

rios da Novacap, também voltou a ser motivo de reclamações no Disque-Comunidade.

Para atender a todas as solicitações dos moradores, a Administração Regional resolveu implantar um plantão permanente na Divisão de Obras. Diariamente, um caminhão com massa asfáltica faz recuperação das vias públicas da cidade.

SUCESSO!

É tudo que a JEP INFORMÁTICA quer para seus alunos na vida profissional

JEP
Comércio de Representações, Administração, Consultoria e Informática

QE 07 Bloco H Sala 127

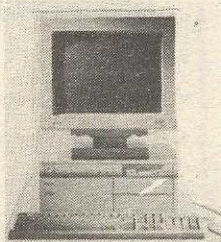

Computadores Pentium de última geração

CURSOS

Não fique para trás no mundo da informática.

A JEP lhe oferece cursos de
IPD, WINDOWS, WORD E EXEL.

BUREAU DE SERVIÇOS - JEP

A MODERNIDADE AO SEU ALCANCE

Trabalhos de qualquer natureza: profissionais, escolares (do 1º grau à universidade), monografias, currículos, apostilas, documentos em geral etc.

Transforme o BUREAU DE SERVIÇOS JEP em seu escritório de apoio. Você mesmo utiliza os computadores ou pode solicitar ajuda aos profissionais do BUREAU.

Venha conversar conosco.

Fone: 567-1039

Qualificação Profissional tem mais de 2.500 inscritos

▶ Estão sendo oferecidos 45 cursos

Mais de 2 mil e 500 moradores do Guará já procuraram a Administração Regional para se inscreverem nos cursos profissionalizantes do Programa Educação Profissional para o Trabalho lançado pelo Governo do Distrito Federal.

Estão sendo oferecidos à população do Guará 45 cursos profissionalizantes. As opções vão da qualificação em auxiliar de contabilidade, telefonista bilíngüe, artesão, operador de máquinas de terraplanagem, cabeleireiro, corte e costura, agente comunitário de saúde, atividades no comércio a auxiliar de creche.

De acordo com a Divisão Regional de Desenvolvimento Social, da Administração do Guará, os cursos mais procurados pelos trabalhadores são os que oferecem qualificação nas atividades de informática e ligadas ao comércio em geral.

As inscrições vão até o próximo dia 30 de junho e a seleção do pessoal será feita a partir de 1º de julho, depois de todas as cidades do DF realizarem seus fóruns. Além da Administração Regional, os trabalhadores podem adquirir o formulário de inscrição nas agências do Banco de Brasília (BRB), Supermercados da SAB e no Centro

de Desenvolvimento Social - CDS, envolvidos na campanha do Governo Distrito Federal para a melhoria da mão-de-obra do trabalhador.

Os formulários devem ser enviados pelos Correios à Secretaria do Trabalho. A postagem é gratuita.

PARA O MERCADO

A Divisão Regional de Desenvolvimento Social vem procurando orientar os trabalhadores a direcionarem suas preferências aos cursos que atendam à carência de mão-de-obra local e àqueles que envolvem os projetos do Governo do Distrito Federal para aumentar a oferta de emprego na cidade.

O Guará brevemente abrigará três pólos de atividades: confecção, bijuteria e calçados. Além disso, está em fase final o projeto do Instituto de Patrimônio do Distrito Federal (IPDF), em conjunto com a Administração Regional, visando a construção de dois centros comunais, com uso misto de comércio e residência, às margens da Avenida Central do Guará II, que deverão criar mais quatro mil empregos na cidade. (Maiores informações: Divisão Regional de Desenvolvimento Social, telefone: 568.2070/Ramal 52).

Curso ensina a cuidar de deficientes

Treinar profissionais de educação física que atuam na área de nataação e hidroginástica. Este é o objetivo da Associação de Centro de Treinamento de Educação Física Especial - CETEFE, que realizou, nos dias 14, 15 e 16 de junho, no auditório da Escola Nacional de Administração Pública - Enap, o curso "O conhecimento das Patologias no Desenvolvimento de Atividades Aquáticas".

Durante três dias os professores de educação física aprenderam como lidar com os alunos portadores de patologias ortopédicas, neurológicas, respiratórias e cardiovasculares.

As aulas práticas foram realizadas nas piscinas do Clube Vizinhança II do Guará, na Área do Cave, onde funciona o "Projeto Vida". Das 8 às 18 horas, os alunos-professores demonstraram como é feita a reabilitação dos portadores de deficiência física e como treiná-los para desenvolver atividades esportivas.

PROJETO VIDA

Desde que o Clube Vizinhança II foi inaugurado, em março passado, a Administração Regional do Guará firmou parceria com a CETEFE para desenvolver um trabalho de atendimento voltado para a portadores de deficiência física e idosos. Com



Deficientes físicos realizam atividades no Clube Vizinhança II

este objetivo, mais de 300 alunos, entre crianças e adultos, são atendidos diariamente pelo "Projeto Vida".

Além das atividades esportivas, eles recebem, gratuitamente, às terças e quinta-feiras, assistência psicológica, nutricional e fisioterápica. Com a ajuda de sete professores de educação física voluntários, são ministradas au-

las de educação física especial. As sessões de hidroginástica e nataação são realizadas às segundas e sexta-feiras. O "Projeto Vida" recebe doações da comunidade e está aberto a todos portadores de deficiência física e idosos do Distrito Federal. (Maiores informações ligar para a CETEFE através do telefone: 381.2151).

CENTRAL DAS MESAS

Mesa e cadeiras em aço dobráveis, com excelente qualidade e preços promocionais.

QE 40 Conj I Lote 10
Guará II

Ideal para bares, clubes, restaurantes, igrejas e festas residenciais.

Informações:

381-8633 e 381-1842

Trabalhamos com diversas cores e impressão de logotipo

EXPERIMENTE MUDAR MUDE PARA MELHOR



A REALIZA TEM O IMÓVEL DOS SEUS SONHOS COM A GARANTIA QUE VOCÊ PRECISA

- Aluguel
- Compra e venda
- Avaliação sem compromisso

QE 07 - Bloco C
Sala 216 Guará I

567-8055

Administração retira favela da Cibrazem

▶ As famílias foram convencidas a deixar a área, sem resistência. Muitas retornaram para seus estados de origem

Após seis meses de negociações, as 47 famílias que ocupavam a área pública entre o armazém da Cibrazem (Conab), a Parmalat e a Ceasa, na Região Administrativa do Guará, foram pacificamente retiradas do local. Os favelados foram convencidos a retornar para seus estados de origem - a maioria do Nordeste - ou ir para os abrigos oferecidos pelo GDF.

Técnicos da Administração Regional do Guará e da Secretaria de Serviço Social fizeram durante meses um trabalho de convencimento, mostrando aos ocupantes da favela a impossibilidade de permanecerem no local.

As famílias viviam da venda de caixotes de madeira para os boxes da Ceasa, da sobra de hortifrutigranjeiros dos boxes e dos subprodutos da produção da Parmalat. A expectativa de um assentamento definitivo no SIA também colaborou para que as famílias insistissem em permanecer na área ocupada.

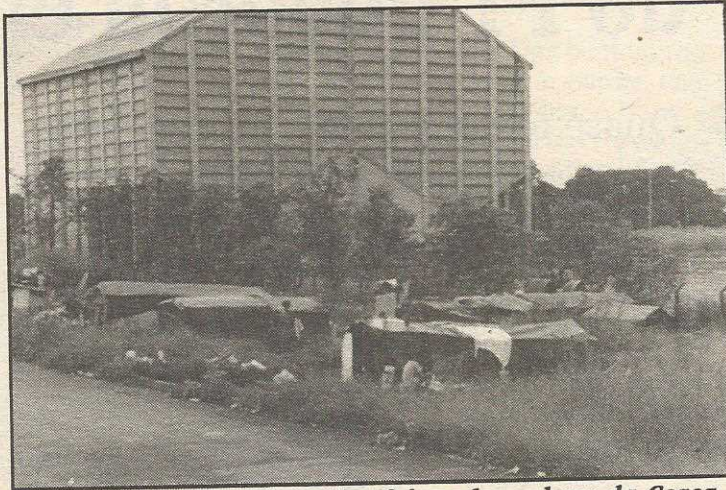

As famílias sobreviviam das sobras da Ceasa e da reforma de caixas de madeira para a Ceasa

As famílias que optaram por retornar aos seus estados de origem receberam passagens e ajuda de custo para a viagem. Mas o fator que mais convenceu os favelados foi o fechamento do acesso à Ceasa, por onde eles entravam para apanhar as frutas e verduras jogadas no lixo pelos donos de boxes.

Sem perspectivas de renda com a negativa dos empresários de continuar comprando as caixas refeitas por eles e sem os restos de comida, os favelados foram facilmente convencidos a sair. Os que teimavam em permanecer, sentiram que não poderiam lutar sozinhos.

Mesmo com o apoio do Ser-

viço de Vigilância do Solo - Siv Solo, uma unidade da Polícia Militar criada para proteger as áreas de invasões, não foi preciso o uso de força na remoção.

A maior preocupação da Administração Regional e das empresas próximas era com o aumento da violência entre os favelados e o aparecimento de

pontos de tráficos de droga no local. "Outro aspecto que nos preocupava era a passagem de um duto da Petrobrás, que começa a transportar combustível a partir de julho, colocando em risco a segurança das famílias da favela", completa o administrador regional Alírio Neto.



Cel. Moura, o novo comandante

4º Batalhão tem novo comando

O 4º Batalhão da Polícia Militar do Guará trocou de comandante. Assumiu o tenente coronel Mário Moura dos Santos Filho, em substituição ao tenente coronel Antonio Queiroz Monte.

A troca de comando é rotina, e promovida na meio militar depois que um comandante fica algum tempo no mesmo local, como acontecia com o cel. Monte.

RAFA'S
TURISMO

Passagens aéreas nacionais e internacionais, pacotes turísticos e passagens rodoviárias

Ed. Consei, Térreo
567.8034

Lobo Art & Informática Ltda.

TSA MANAGER

A solução de baixo custo e grande eficácia para o controle e gerenciamento de seus negócios. Clientes, fornecedores, funcionários, produtos, lojas, tabelas de preços, emissão de recibos de vendas e / ou notas fiscais, cadastra cheques e cartões recebidos, faz cruzamento entre informações de vendas e compras, verifica o que deve ser comprado em relação às vendas realizadas, estoques, planilhas de custos, margens de comercialização, fluxo de caixa, saldos, etc..



Automação Comercial
Computadores
Impressoras
Fax Modem
Multimídia
Redes
Softwares
Suprimentos
Acessórios em Geral
Editoração Eletrônica
Móveis para Informática

EQ 31/33 - Edifício CONSEI, loja 04 - térreo, ao lado dos elevadores.

71.065-013 - Guará II - Brasília - DF

Tel. - Fax: (061) 382-1984

FALANDO EM POLÍTICA



Márcia Fernandez

OPOSIÇÃO I

PMDB recebeu a filiação da ex-secretária de educação, professora Eurides Brito, que em grande estilo assinou a ficha junto com 500 professores da rede pública. É mais um passo para o projeto do PMDB para ganhar as próximas eleições, bem como as do ano 2.002. É propósito do partido, histórico em suas lutas, mudar a política de Brasília.

OPOSIÇÃO II

Joaquim Roriz inicia campanha para voltar ao GDF, nas eleições de 1998. Apesar de estar sendo discreto, tem dito em diferentes ocasiões que deseja ser o governador do ano 2.000. Para isso, lança campanha de filiação ao PMDB, partido que atualmente conta com o maior número de filiados no DF e deve ter grandes adesões nos próximos meses.

PARTIDOS NO GUARÁ

Sete partidos cumpriram a nova legislação e encaminharam ao cartório eleitoral a relação de seus filiados. São eles: PMDB, PT, PST, PSP, PMN, PPB e PC do B. Os demais partidos, a exemplo do PSDB e PPS, só voltarão a ser oficializados em dezembro, quando novamente todos deverão encaminhar e/ou atualizar os poderes para realizar convenções e nenhuma outra ação partidária.

BLOCO INDEPENDENTE

Reviravolta na Câmara Legislativa. Foi formado novo bloco independente pelos deputados José Edmar e Marcos Arruda do partido. Juntaram-se em outro grupo, José Ramalho e João de Deus do PDT e Peniel Pacheco, também sem partido. Tudo isso, pela insatisfação dos parlamentares em torno das mudanças e das negociações não cumpridas pelo governador Cristovam Buarque. A partir de agora, para ganhar batalhas na Câmara Legislativa, é quase certo que o GDF terá que uma vez mais adotar um dos modelos da política de FHC, ou seja, "é dando que se recebe".

ELEIÇÕES

"Todo boato tem um fundo de verdade", ditado popular que como os demais "tarda mas não falha mas não falha". Já sabemos que já existem pessoas, apoiadas por grupos diferenciados, que estão esperando apenas que a eleição para administrador seja oficializada para candidatarem-se a este cargo.

Apesar de ser prematuro, cumprimento-os, pois demonstram ainda alguma esperança no cumprimento de promessas eleitorais por esse Governo...tão (IM) Popular e democrático.

Deputado diz que governo do PT quebrou empresas

▶ Quase todas apresentam prejuízos

Levantamento realizado pelo gabinete do deputado Luiz Estevão (PMDB), líder do partido na Câmara Legislativa, demonstra que a administração do PT, após 18 meses, mergulhou as empresas públicas do DF em séria crise financeira. Três das maiores estatais de Brasília apresentaram balanços com números altamente negativos e o próprio banco estadual, o BRB, acumulou um prejuízo de R\$ 13,4 milhões nos quatro primeiros meses de 1996.

A situação mais crítica é da Empresa de Transportes Coletivos de Brasília (TCB). O prejuízo líquido de 1995 foi de R\$ 12,4 milhões, 181% maior do que no último ano do governo anterior (94). Esse desempenho fez com que a TCB apresentasse um patrimônio líquido negativo de R\$ 15,8 milhões - ou seja, deve mais do que possui e não tem capital próprio.

"Se fosse uma empresa privada, já teria sido decretada a sua falência", resume o deputado Luiz Estevão. Ele credita a situação da TCB ao que classifica de administração "à moda petista".

Segundo Estevão a diretora-superintendente da TCB, Liane Nunes Born, um dos maiores salários do GDF, é mulher do diretor do Departamento de Transportes Urbanos, Ricardo Mendanha Ladeira, e prima do secretário de Transportes, Nazareno Stanislau. Em família, os três reajustaram as passagens de ônibus em 52% e mergulharam a empresa pública numa situação de insolvência. A burocracia do PT, corroída pelo nepotismo, é incompetente para



Luiz Estevão mostra quebradeira no GDF

gerenciar.

Luiz Estevão apresentou outro exemplo de empresa pública sucateada pelo governo do PT. A Companhia Urbanizadora da Nova Capital (Novacap) passou de um lucro líquido de R\$ 4,7 milhões de 1994 para um prejuízo de R\$ 8 milhões. "Não é de se estranhar. O balanço indica que as despesas administrativas cresceram 80,65%", aponta o deputado opositorista.

- Em doze meses, o patrimônio líquido baixou de R\$ 21 milhões para R\$ 18 milhões. A diferença entre o ativo e o passivo circulante, que foi positiva em R\$ 5,2 milhões em 1994, virou negativa em R\$ 1,4 milhão no ano passado. A continuar nesse desempenho, podemos projetar que a Novacap estará insolvente antes do final do governo Cristovam - avalia o deputado, com base nos números fornecidos pelo próprio GDF.

O líder do PMDB lembra que foi a mesma Novacap quem anunciou a disposição de demitir 7 mil trabalhadores para en-

xugar suas despesas.

- Esses funcionários, os chamados conveniados, foram contratados em regime temporário e prestam serviços de limpeza urbana e conservação de prédios públicos no Plano Piloto e nas várias cidades-satélites. Quando na oposição, o PT sempre condenou o GDF por contratá-los. Agora, no poder, adota a mesma prática, contratando professores, enfermeiros e até cozeiros sem concurso público.

Já a Companhia Imobiliária de Brasília (Terracap) registrou, em 1995 um aumento de participação de capitais de terceiros em relação aos seus próprios, de 65% para 82%. "Isso significa dizer que a empresa está devendo cada vez mais", explica Luiz Estevão. O balanço da empresa, responsável pelas licitações para vendas dos terrenos de propriedade do GDF, indica também uma brutal redução do lucro líquido.

- O lucro de R\$ 14,4 milhões em 1994 encolheu para apenas R\$ 1,1 milhão. Se eliminarmos a correção monetária, de R\$ 7,3 milhões, então teremos um prejuízo de R\$ 6,1 milhões, o que é extremamente preocupante na projeção de desempenho nesse ano, pois a correção foi extinta por lei.

A Terracap, como define Luiz Estevão, é uma empresa pública *sui generis*, pois sua fonte de recursos não é orçamentária. "O dinheiro advém da comercialização dos terrenos do GDF, sendo que a maior parte não é aplicada na própria Terracap. A cada venda, portanto, diminui o patrimônio da empresa, que se extinguirá quando o estoque de imóveis do governo acabar".

NORONHA IMÓVEIS

• AVALIAÇÃO • ALUGEL • COMPRA E VENDA
DE IMÓVEIS EM GERAL

SERIEDADE
ACIMA DE TUDO



Manoel Noronha



Ilton Ribeiro (Vendas)



Fatima Ferreira dos Santos (Aluguel)

(061) 381-4395
(061) 567-9397
Fax: 381-4186



Empreendimentos imobiliários em geral

ED. Consei, sala 518 - Guará II

COMPARE

OS PREÇOS DA CONCORRÊNCIA

CHOCOLATES

Chocolate Galak ----- C/2Un -----	0,72
Chocolate Tablete Talento ----- 100g -----	1,08
Chocolate Tablete Garoto ----- 200g -----	1,72
Chocolate Tablete Nestle ----- 200g -----	1,94
Chocolate Tablete Lacta ----- 200g -----	1,75
Bombom Variedades Lacta ----- 400g -----	3,45
Bombom Especialidade Nestle ----- 400g -----	3,65
Bombom Ferrero Rocher ----- C/16 -----	4,89

BISCOITOS

Biscoito Recheado Parmalat ----- 200g -----	0,45
Biscoito Recheado Bono ----- 200g -----	0,71
Biscoito Recheado Triunfo ----- 200g -----	0,73
Biscoito Recheado Brigadeiro ----- 200g -----	0,96
Biscoito Ringo ----- 200g -----	0,47
Biscoito Salpet ----- 200g -----	0,55
Biscoito Twingo ----- 100g -----	0,70
Biscoito Salsalito ----- 200g -----	0,72
Biscoito Club Cracker Tostines ----- 200g -----	0,96
Biscoito Cream Cracker Marilan ----- 500g -----	1,02
Biscoito Cream Cracker Mabel ----- 1Kg -----	2,08
Torrada Bauducco ----- 160g -----	0,89

MAIONESE

Maionese Milletto ----- 500g -----	1,67
Maionese Hellmanns Tradicional ----- 500g -----	2,05
Maionese Hellmanns Light ----- 500g -----	2,05
Maionese Hellmanns Limão ----- 500g -----	2,05

CONGELADOS/EMBUTIDOS

Hamb. Bovino Seara ----- 672g -----	2,81
Nuggets Sadia ----- 500g -----	2,89
Kibe Seara ----- 500g -----	1,89
Kibinho Seara ----- 400g -----	1,49
Almôdega Bovina Sadia ----- 500g -----	2,75
Sal. Hot Dog Sadia ----- 500g -----	1,35
Bacon Fatiado Seara ----- 250g -----	1,79
Bacon Fatiado Sadia ----- 250g -----	1,89
Ling. Guanabara Sadia ----- 500g -----	2,89
Ling. Enroladilha Sadia ----- 500g -----	3,19

APERITIVOS/LICORES

Conhaque São João da Barra ----- 900ml -----	2,52
Conhaque Presidente ----- 970ml -----	3,24
Cachaça São Francisco ----- 970ml -----	3,46
Aguardente Ipioca ----- 970ml -----	3,87
Aperetivo ST Raphael ----- 900ml -----	5,57
Aperetivo ST Remy ----- 750ml -----	6,22
Aperetivo Campari ----- 900ml -----	9,87
Martini Bianco ----- 900ml -----	4,36
Run Bacardi Oro ----- 980ml -----	7,07
Vodka Orloff ----- 1Lt -----	7,19
Licor Stock ----- 720ml -----	9,63
Licor Cointreau ----- 700ml -----	15,74
Licor Frangelico ----- 700ml -----	26,40

WHISKY

Whisky Natu Nobilis ----- Litro -----	12,59
Whisky Old Eight ----- Litro -----	13,82
Whisky Teachers ----- Litro -----	17,81
Whisky Passport ----- Litro -----	22,95
Whisky Ballantines Finest ----- Litro -----	31,19
Whisky Grant's ----- Litro -----	32,22
Whisky Black White ----- Litro -----	33,32
Whisky J & B Rare ----- Litro -----	35,20

VINHOS

Vinho ST. Valery ----- 750ml -----	2,39
Vinho Sonemberg ----- 720ml -----	2,77
Vinho Almaden Cordilheira ----- 750ml -----	3,77
Vinho Forestier Varietal ----- 750ml -----	4,01
Vinho Chateau Duvalier ----- 750ml -----	4,04
Vinho Liebfraumilch Nacional ----- 750ml -----	4,95
Vinho Wein Zeller ----- 720ml -----	4,97
Vinho Golden Village ----- 750ml -----	5,59

SALGADINHOS/BATATA

Batatas Rufless ----- 80g -----	1,19
Batata Fritex ----- 80g -----	1,29
Salgadinho Cheetos ----- 60g -----	0,79
Salgadinho Fandangos ----- 60g -----	0,79
Salgadinho Snakitos ----- 60g -----	0,66
Salgadinho Micos ----- 45g -----	0,54
Salgadinho Bon Gouter ----- 100g -----	0,89
Salgadinho Minibits ----- 100g -----	0,54

PREÇOS EXCEPCIONAIS ATÉ DIA 30/06/96

Carrefour

Sempre o menor preço

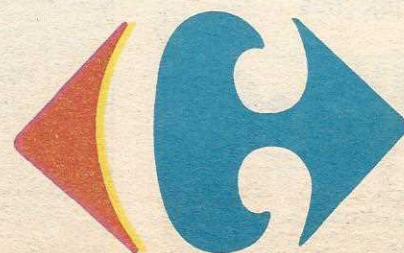

Projeto regulariza invasões comerciais do Guará

► Comerciantes poderão utilizar áreas ocupadas em regime de concessão de uso

As invasões em áreas comerciais do Guará poderão em breve estar regularizadas. É o que determina o Projeto de Lei de autoria da deputada Lúcia Carvalho, líder do governo na Câmara Legislativa, que dispõe sobre a desafetação de áreas públicas em todas as regiões administrativas do DF, exceto na de Brasília.

Pela proposta de Lúcia, as áreas públicas de uso comum da população, que são limítrofes a imóveis de destinação comercial ou industrial, poderão ser desafetadas com o fim de sua transformação em bens patrimoniais, de modo que seu uso possa vir a ser concedido no futuro.

"O que pretendemos é resolver uma situação que já existe de fato nos comércios das satélites. No Guará, por exemplo, cidade em que residio há mais de 10 anos, todas as quadras comerciais possuem invasões de área pública. Com a nossa proposta, o governo passa a ter instrumentos precisos para regularizar essas invasões, que serão adaptadas de forma que nin-

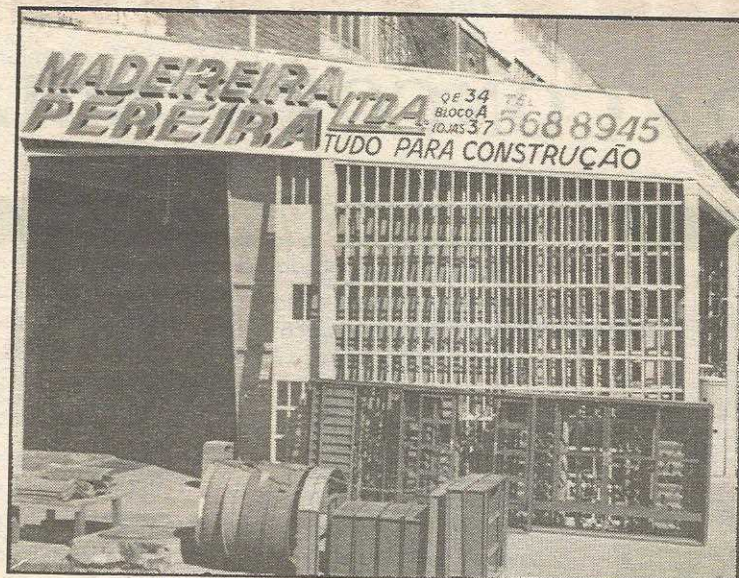

Pelo projeto, somente serão regularizadas as áreas ocupadas para ampliação das atividades da loja



guém saia prejudicado, nem o comerciante nem os moradores vizinhos às áreas regularizadas", explica a autora da proposta.

O projeto acrescenta que o GDF não irá, simplesmente, conceder áreas públicas a quem solicitá-las. O critério será o seguinte: nos casos em que a ocupação irregular for àquelas rea-

lizadas no respectivo lote limítrofe, poderá haver a concessão de uso, possibilitando a instalação, na área, de materiais e equipamentos, de forma permanente ou, pelo menos, durante o prazo da concessão. Assim fazendo, industriais e comerciantes terão mais segurança para trabalhar, da mesma forma que

a população vizinha poderá estar certa quanto a estarem sendo observadas todas as normas que regem o funcionamento de estabelecimentos comerciais e industriais.

Lúcia Carvalho observa que a ocupação das áreas deverá ser remunerada, remuneração essa que será estabelecida segundo

critérios bastante objetivos - de acordo com as normas da ABNT (Associação Brasileira de Normas Técnicas). Em casos muito específicos, o valor da remuneração poderá ser diminuído, desde que pelo governador e em consonância com as políticas de incentivo à economia local.

AS MELHORES FARMÁCIAS E DROGARIAS DO GUARÁ

DROGARIA E PERFUMARIA

PhD

Aceitamos todos os cartões de crédito e cheques para 30 dias

CONVÊNIO:
ASEFE, CAESB,
PM-DF, CORREIOS
E ASCEB

Medicamentos e perfumaria

QI 22 Bloco B - Loja 05
Guará I - DF

Fone: 381-5300

DROGARIA
HORIZONTE

• Medicamentos • Perfumaria
• aplicação de injeções

Plantão dia e noite
durante todo o ano

QE 26 Bloco A loja 23
568-0323 e 381-3476

MINAS DROGA

QE - 15 Bl. B Loja 7 Guará II
Fone: 568.1494

DROGA KINZE

QE - 15 Bl. A Loja 7 Guará II
Fone: 567.2313

- Qualidade no atendimento.
- Estoque super atualizado.
- Aplicação de brincos.
- 30 dias no cheque.
- Cartão Visa.
- Estoque completo de "Insulinas".

Você encontra sempre uma aberta
durante todo o ano de 96.

Horário de
funcionamento:
das 8 às 22h

MEDICAMENTOS E
PERFUMARIA PELO
MENOR PREÇO
OU
O MAIOR PRAZO

Pesquise
e depois venha
economizar aqui

DROGATATI

Ed. Consei, loja 6
567.8344

Entidades Filantrópicas serão de utilidade pública

O Rotary Club, o Lions Club e as Lojas Maçônicas do Distrito Federal estão prestes a se transformar em entidades de utilidade pública. É que a comissão de Constituição e Justiça da Câmara Legislativa (CCJ) aprovou, na última sessão ordinária, projeto de Lei nesse sentido, de autoria do deputado Zé Ramalho (PDT).

Com a declaração de utilidade pública, esses órgãos ficarão isentos do pagamento de impostos e poderão destinar mais recursos para as comunidades carentes em atividades como: distribuição de cestas básicas, cadeiras-de-rodas, remédios, aplicação de



Zé Ramalho pretende facilitar as ações das entidades

fluor em crianças, etc.

"A vacina contra a pólio, aplicada em todo País, é bancada pelo Rotary Club Internacional", lembrou o deputado, ao justificar a importância do Projeto de Lei.

Projeto escola propõe atividades durante greve

► Pais e alunos não vão ficar mais parados

Esse é o objetivo do Projeto de Lei, de autoria do deputado distrital Peniel Pacheco, apresentado, no plenário da Câmara Legislativa do Distrito Federal. No Projeto de Lei, o deputado propõe tornar facultativo aos alunos, pais ou responsáveis requerer a utilização do espaço físico das escolas públicas do Distrito Federal para a realização de atividades recreativas, culturais e suplementares ao ensino, durante os períodos de recesso ou mesmo durante as interrupções das atividades escolares. A autorização para a utilização do espaço da escola, suas salas, quadras e outras áreas será concedida por sua direção (diretora ou diretor), que deverá observar também os aspectos de segurança e compatibilidade das atividades propostas a serem desenvolvidas. Os próprios alu-



Peniel está preocupado com a ociosidade dos alunos

nos coordenarão as atividades, se maiores de 18 (dezoito) anos, ou pais e responsáveis, que ficarão responsáveis pelas crianças menores de idade.

Para o deputado Peniel Pacheco, este Projeto de Lei vai cumprir o que determina a Lei Orgânica do Distrito Federal, que estabelece a educação como direito de todos e dever do Estado e da família, nos termos da Constituição Federal. Além disso, ele acredita que será de grande auxílio e apoio às famílias e aos pais, continuar contando com a escola como lugar seguro e construtivo para deixar os filhos, enquanto vão para o trabalho. Do contrário, os dias parados nas escolas poderão comprometer suas atividades e, em especial, a tranquilidade de saber que seus filhos estão se dedicando a atividades saudáveis em local de sua confiança.

• Deputado Peniel Pacheco é morador do Guará

SONALLY FOLHEADOS

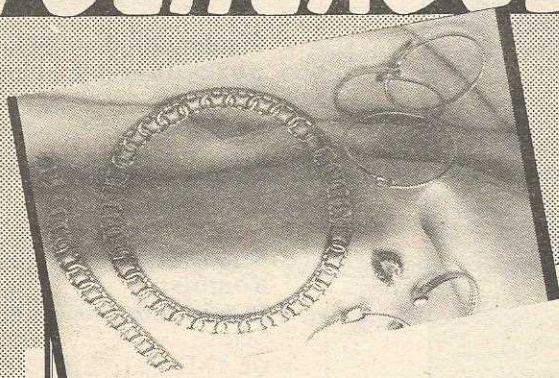

Variedade em brincos, anéis, pingentes e jóias em geral

AUMENTE SUA RENDA SEM DEIXAR O EMPREGO

Condições especiais para revendedoras (consignação)

QI 09 Bl. B Lote 11 Sala 107
Ed. Guará Shopping - Guará

TUDO EM ATÉ
30 e 60 dias

381-7143

MS

MEGASYSTEM informática

ESPECIALIDADES

RIMA

TECTOY

FEBER

ACQUANOVA EPSON

NINTENDO

AGORA NO BANDEIRANTE

MEGASYSTEM INFORMÁTICA LTDA

Serviço especializado em microcomputadores, impressoras, vídeo games, televisores, vídeo cassete, aparelhos de som e eletrodomésticos em geral.

386-6308

Av. Central - bloco 1645 - lote 08 Loja 01
Núcleo Bandeirante

Campanha da nota fecha cerco à sonegação

► Sorteio de prêmios em dinheiro vai estimular participação do consumidor

O Disque Nota, número 1528, é o mais novo aliado do brasiliense na fiscalização da emissão de nota fiscal no comércio da cidade. O anúncio de uma linha direta da Receita com o consumidor foi feito pelo secretário da Fazenda do Distrito Federal, Mario Tinoco, ao lançar a campanha "A nota eu nunca esqueço", um esforço para combater a evasão fiscal e aumentar arrecadação tributária. No País, para cada um real arrecadado dois são sonegados, segundo informação da Divisão de Informações Fiscais da Secretaria.

O Disque Nota vai funcionar de segunda a sexta-feira, de 7h às 19h, para informar e esclarecer dúvidas do consumidor e receber denúncias de estabelecimentos que se recusarem a fornecer nota fiscal. O serviço

terá cinco linhas de atendimento simultâneo. Os fiscais vão visitar o estabelecimento e o comércio denunciado sofrerá auditoria.

O consumidor, que se torna o principal fiscal da Fazenda, será premiado para entrar na campanha. A Secretaria da Fazenda vai realizar sorteio de três cardenetas de poupança do Banco de Brasília, por mês, durante sete meses. O primeiro sorteio será no dia 20 de julho para notas do mês de junho.

O secretário da Fazenda do Distrito Federal, Mario Tinoco, acredita que a arrecadação do ICMS vá subir até 15 por cento com a emissão da nota fiscal.

R\$ 80 MIL EM PRÊMIOS

Notas emitidas desde o dia 1º estão valendo para o sorteio

que distribuirá R\$ 80 mil mensais em Multipoupanças do BRB.

Os contribuintes deverão juntar cinco notas e/ou cupons fiscais originais, de qualquer valor, guardar dentro de envelopes padronizados, e, posteriormente, depositá-los em urnas distribuídas em agências do BRB, da SAB e m postos de arrecadação da Secretaria da Fazenda. A Secretaria vai instalar cem pontos de coletas.

Os concorrentes deverão identificar-se e fornecer endereço para correspondência nos envelopes. Se quiserem, eles poderão indicar uma entidade beneficente que esteja registrada no cadastro da Secretaria de Desenvolvimento Social e Ação Comunitária e/ou no Conselho de Defesa da Criança e do Adolescente. As entidades receberão o correspondente a 10% do va-

lor do prêmio a que o titular do envelope tiver direito.

Serão válidos para os sorteios as notas e cupons fiscais emitidos nas operações e prestações destinadas ao consumidor final; emitidos exclusivamente por contribuinte localizado no Distrito Federal; que contenham indicação do nome, endereço e inscrição do emitente do Cadastro Fiscal do Distrito Federal - CF/DF, sem rasuras; que contenham o valor total das mercadorias ou do serviço prestado, no caso de nota fiscal, apenas 1ª via.

Os sorteios serão realizados sempre no dia 20 de cada mês, em hora e local a serem divulgados com prazo de até três dias antes da data marcada. Serão sorteadas onze Multipoupanças do Banco de Brasília - BRB, que vão somar R\$ 600 mil.

Áreas de comércio ocupadas rendem mais de R\$ 200 mil

A Administração Regional já arrecadou mais de R\$ 200 mil com a cobrança pela ocupação de áreas públicas pelo comércio do Guará. Esses recursos, que retornam direta-

mente para o caixa da Administração, estão sendo utilizados na realização de pequenas obras, na manutenção de máquinas e equipamentos ainda no Projeto Liberdade que utiliza

presidiários na limpeza da cidade.

Entre as obras realizadas pela Administração Regional com essas verbas estão os serviços de esgotamento sanitário da

QE 32, a pista de acesso da QE 01 para a Estrada Parque, o alargamento da pista que liga o Guará ao Zoológico e o projeto É Prá Malhar no calçadão do Guará II.



Aderbal Luiz da Silva

ALI

Sinônimo de bons negócios aqui e lá



Sede da empresa, no Guará

Até 1987, era duro o sacrifício de procurar e oferecer imóvel aqui, acolá, por aí. Foi quando surgiu a ALI, sigla de Aderbal Luiz Imóvel e um advérbio de lugar para se negociar imóvel com segurança.

Aos nove anos, a Ali Imóveis é hoje uma das maiores e mais respeitadas imobiliárias do Distrito Federal e há apenas quatro anos uma das maiores de Goiânia. Foi um caminho percorrido com competência e honestidade.

Depois de trabalhar com vendas de cigarro e cerveja, Aderbal Luiz da Silva resolveu experimentar essa nova vocação de vendedor no mercado de imóveis. E deu certo. Criou sua própria empresa que em pouco

tempo, transformou-se na maior vendedora de imóveis no Guará. Depois, passou a conquistar o próprio mercado de Brasília, com a filial do Lago Sul.

O espaço ficou pequeno para tantos negócios. A Ali mudou-se para um edifício próprio, de quatro pavimentos, ocupados pelos departamentos de vendas, aluguel, administração, informática, etc. O espaço ajudou a acomodar os melhores profissionais recrutados no mercado da cidade. Como bom goiano, resolveu investir também na sua terra, com a criação da filial de Goiânia. Outro sucesso.

Com uma agressiva campanha de benefícios aos proprietários e inquilinos, a Ali

entrou firme no mercado de aluguel. E se deu bem. Assim como aconteceu com as vendas, a imobiliária ganhou também o outro mercado.

Além do mercado avulso, a Ali conquistou a exclusividade na administração e comercialização de imóveis de entidades como a Confederação Nacional dos Trabalhadores da Indústria (CNTI), proprietária de vários imóveis em Brasília.

E com tanto sucesso, a Ali foi convidada a associar-se à Ademi (Associação das Empresas do Mercado Imobiliário de Brasília), a mais fechada entidade do ramo, formada pelas maiores empresas da cidade.

Serviço

ASSOCIAÇÕES DE CLASSE

Associação Comercial e Industrial do Guará
Presidente: José Neres Oliveira

Agência do Banco do Brasil - QE 07 Guará I
Fone: 567.9273

Associação Com. Ind. do Sia (Associas)

Presidente: Ailton Paulino da Cruz
Sia/Sul Q.5-C 195 S/104
233.2156

Associação de Feirantes do Guará

Presidente: Marcos Antônio Matil
QE 40 Conj. M Lote 15
381.9241

Associação da Feira Permanente

Presidente: Maria Vanda Albuquerque
QE 09 Conj. G Casa 74
567.5923

Associação Produtores Col. Agr. Águas Claras

Presidente: Theophanio Oliveira
Chácara 39 - Águas Claras
568.6209

Sindicato dos Transportadores Autônomos

Presidente: Benjamin da Silva
QI 20 Bl. B Sala 3
567.0268

Sindicato dos Kombistas

Presidente: Teófilo Pres Neto
QE 19 Conj. L Casa 05
567.0268

ASSISTÊNCIA SOCIAL Centro de Desenvolvimento Social (CDS)

Dir: Sheila Almeida Costa
EQ 15 - AE
567.4059

ABRACE (Portadores de Hemopatias)

Pres: Lúcia Gomes Duta
QE 25 Res. Oficial Administrador
381.7265

Associação de Idosos do Guará

Pres: Maria do Socorro Rodrigues de Araújo
QE 19 Conj. J Casa 37
381.1444

Fátima Souza é eleita Comerciante do Ano

► Empresária do ramo de turismo foi o destaque, segundo a Associação Comercial e Industrial do Guará

Empresária há 12 anos, primeiro no ramo de creche, depois como comerciante, Fátima Oliveira Souza é a Comerciante do Ano no Guará, eleita pela Associação Comercial e Industrial (Acig). O prêmio será entregue no dia 16 de julho, na Federação das Associações Comerciais do DF, juntamente com os eleitos nas outras cidades-satélites, Plano Piloto e Lagos Sul e Norte. Todos os anos, cada associação comercial escolhe um empresário que mais se destaca na sua região para a festa do Dia do Comerciante.

Fátima foi indicada pela sua atuação a frente da Rafa's Turismo, que mesmo criada a apenas um ano e meio, é a única da satélite que revende passagens aéreas, rodoviárias, e em tão pouco tempo tornou-se uma das maiores consolidadas da Voetur (uma espécie de pool de agências, mais de 60, que fazem parceria com a empresa), mesmo sendo uma das mais novas.

Além da venda de passagens, uma das especialidades da

Rafa's são os pacotes turísticos, principalmente para a Flórida (Disney e Miami). Em janeiro, com menos de um ano de funcionamento, a agência levou um grupo de 56 pessoas, a maioria do Guará, quantidade superior a muitas agências com mais de 10 anos de funcionamento em Brasília. Em julho, levará outro grupo, para um passeio de 14 dias.

MUDANÇA DE RAMO

Ao analisar as indicações, a diretoria da Associação Comercial e Industrial do Guará (Acig) considerou na escolha a capacidade de gerenciamento da empresária, numa época de profunda crise em quase todos os setores da economia. Enquanto está sendo fechada uma grande quantidade de pequenas empresas, por incapacidade de sobrevivência, a Rafa's percorre o caminho inverso, crescendo a cada dia com a venda de passagens.

Outro fator considerado pela Acig foi a percepção de Fátima Souza ao mudar de ramo



Fátima mereceu a indicação pelo sucesso da Rafa's Turismo



no momento certo. Sentindo a saturação do comércio de roupas (a Rafa's Moda Infantil chegou a ser a maior loja do Guará) fora dos shoppings e a concorrência da Feira, a empresária resolveu investir na área de turismo, uma atividade nova para o Guará, que até então não tinha opções no mercado de tu-

rismo mesmo com uma população de 120 mil habitantes e considerada entre as de melhor poder aquisitivo de Brasília.

Sem conhecer a atividade, a não ser como turista, a empresária guaraense se especializou em pouco tempo, participando de todos os cursos, seminários, encontros, feiras, e investiu na estruturação da agência, hoje

toda informatizada.

Para o presidente da Acig, José Neres Oliveira, a indicação foi justa "porque Fátima é um exemplo para os empresários que estão se entregando à crise e uma comprovação de que o trabalho, a perseverança e a competência é o melhor remédio para enfrentar essa crise".

Fecomércio amplia rede do Sesc/Saúde



Sérgio Koffes (presidente da Fecomércio), senador Valmir Campelo, administradora regional Maria Delcione, Paulo Alceu (diretor do Sesc) e Maria da Guia (diretora do Senac) na inauguração da Unidade Sesc/Senac do Paranoá

Atendimento médico de qualidade aos comerciantes, empresários e dependentes e um trabalho educacional de prevenção são os principais objetivos da rede Sesc/Saúde, que está sendo implantada em diversas localidades do Distrito Federal pelo Sistema Fecomércio. Com unidades em Taguatinga Norte, Paranoá, Gama, São Sebastião e Setor Comercial Sul, o serviço vem funcionando com aproveitamento total da estrutura. Em alguns casos, como a clínica odontológica do Paranoá, a equipe do Sesc tem consultas marcadas até agosto.

"A implantação de cada nova unidade é precedida por profundo levantamento, identificando quais as principais necessidades dos empresários e comerciantes", destaca o presidente do Sistema Fecomércio Sérgio Koffes. Ressalta que a eficiência do Sesc/Saúde acaba por desafogar a rede pública, já que a clientela do comércio e do setor de serviços opta pelo serviço da entidade. "O

empresariado está dando sua contribuição a um problema que é de toda a sociedade, o de garantir a saúde da população.

Em Taguatinga Norte, as clínicas de odontologia, obstetrícia e oftalmologia foram inauguradas em maio e apresentaram uma média mensal de 1 mil 600 atendimentos. Na cidade-satélite do Paranoá, que recebeu uma unidade avançada do Sesc/Senac, também com serviços de capacitação profissional, todos os setores estão operando com ocupação completa dos horários. "Isso demonstra que o trabalho de pesquisa que fazemos sobre as necessidades locais é correto", diz Koffes.

QUALIDADE

O presidente do Sistema Fecomércio revela que a proposta é estender a rede com o propósito de atender a todos os empresários e comerciantes do DF. "Mas esse cronograma deve respeitar o aspecto da qualidade. Vamos ampliar o aten-

dimento, sempre com a preocupação prioritária de manter o nível de eficiência que alcançamos". Lembra que o serviço é mantido com recursos oriundos exclusivamente da iniciativa privada; sem contribuições oficiais.

EFICIÊNCIA

O diretor regional do Sesc Paulo Alceu Pereira, revela que os programas desenvolvidos pelas entidades mantidas pelos empresários do comércio e de serviços, Sesc e Senac, estão sendo apresentados pelo governo brasileiro no exterior como modelo de eficiência. "Esse trabalho é reconhecido pelo próprio empresariado que contribui, pelo público atendido, pela comunidade e também pelas autoridades federais. Não podemos aceitar, agora, que o próprio governo atue para inviabilizar, com projeto de sua iniciativa, programas que ele mesmo reconhece como de qualidade".

QI 02

POINT 2

O que mais conta na opção pelo **Point 2** é a experiência do casal Marcelo Poli e Graça, responsáveis pelas melhores casas do Guará. O forte do Point 2, além do atendimento (a maior parte da equipe acompanha Marcelo Poli há anos), é o self service com churrasco e o churrasco no espeto.

O **self service** com 15 pratos de salada, 18 pratos de quentes e o churrasco, custa R\$ 8,80 o quilo. O **espeto misto**, picanha, frango ou lombo para três pessoas custa R\$ 14,40 (acompanha arroz, feijão tropeiro e fritas).

A **picanha na chapa** é outra boa pedida - á moda (R\$ 17,50), queijo e prejunco (R\$ 15,50), com acompanhamentos.

A **pizza** varia de R\$4,50 (pequena) a 12,60 (grande), 20 sabores. Além desses pratos, vale experimentar a **chuleta**, o **espetinho** e o **bolinho de bacalhau**. Para o fim de noite, a pedida são os caldos e canjas. A cerveja está em promoção (Brahma - R\$ 1,45, Bohemia - R\$ 1,70).



O ambiente é amplo. A direção é de Marcelo Poli e Graça



O **Point 2** fica na esquina da QI 02, próximo aos eucaliptos, com mesas internas e externas sob guarda sol. Não é permitida música ao vivo ou de carro. Abre para almoço e jantar.

Onde comer bem no

Guia completo dos melhores restaurantes

Habitado a sair da cidade a procura de opções na hora das compras, o guaraense repete o hábito com o lazer. Cinema, a opção mais próxima é o ParkShopping Teatro, só no Plano Piloto. E, restaurantes?

Mesmo não alcançando o padrão de luxo e qualidade de um Gaf, o Guará oferece boas opções na hora de co-

QE 24

HORA EXTRA

Com características bem familiares - até no serviço a família aparece unida. Dirigido pelos irmãos Wiliam James da Rocha e Júlio César da Rocha, com a mãozinha das esposas e outros parentes, o **Hora Extra** é um restaurante para quem quer fugir do burburinho dos self service e procura um ambiente aconchegante.

O serviço é a la carte e a especialidade é o **churrasco misto no espeto**, para três pessoas, a R\$ 14,80. Um dos pratos mais procurados é a **picanha à mineira** (R\$ 14,80) para três pessoas, com arroz, feijão, couve e torresmo.

As **pizzas** variam de R\$ 4,00 (pequena) a mais barata, a R\$11,00 (grande), a mais cara, com 21 sabores. Tem ainda **lombo** (5 sabores) a R\$ 12,90, **peixes** (6 sabores) de R\$ 10,00 a 11,90, e a **feijoada completa** aos sábados, para 2 pessoas, a R\$ 12,90.

E para os acomodados, basta pedir em casa, qualquer prato.



A família trabalha unida. O ambiente é aconchegante



O **Hora Extra** fica na esquina da comercial da QE 24, no Guará II (568.99-58), ambiente semi-fechado (coberto, com grade e toldo), sem música ao vivo. Abre todos os dias para almoço e jantar.

QE 07

MARROM GLACÊ

Adquirido há três meses por um dos mais conhecidos empresários do Guará, Paulo Roberto da Silva (Livrapel), o **Marrom Glacê** passou por uma reforma completa, inclusive no cardápio.

O forte da casa é o **self service com churrasco**, com destaque para as **saladas**, a R\$ 6,90 o quilo, inclusive na feijoada aos sábados.

A **pizza** (19 sabores) está em promoção a R\$ 8,00 a grande de qualquer sabor. No service a la carte, o destaque é para o filé, com 8 opções, de R\$ 8,00 a 9,50 para duas pessoas. O mais pedido é a **pamegiana** (acompanha arroz, molho suco com ervilha).

Para a família, ou até três adultos, uma boa opção é o **churrasco à moda**, também em promoção a R\$ 10,00. Para os apreciadores de massa, a **lasanha** (R\$ 8,80 a 9,90) e o **spaguetti** (R\$ 7,80 a 9,50) é um boa pedida.

Vale experimentar as **sopas** (cebola, legumes e galinha) de R\$ 4,50 a 5,80.

QI 06

BOM GOSTO

Embora novo, o **Bom Gosto** é um dos mais procurados do Guará, principalmente por causa do seu **self service** com 55 pratos, entre quentes e frios (R\$ 8,80 o quilo).

Carne assada na brasa (R\$ 13,80), assim como sofisticados pratos a **la carte** e boa variedade em **pizzas** também são especialidades da casa. **Picanha na brasa** é um dos pratos mais requisitados. O **filé a moda** é uma das vedetes (grelhado, legumes e três batatas) a R\$ 11,00. Só o **filé** tem mais 13 opções.

O **Bom Gosto** é um dos poucos que oferece **peixe**, na faixa de R\$ 15,00 para três pessoas. São 7 sabores de **frango**, todos a R\$ 10,00, completos, para duas pessoas. As **pizzas** variam de R\$ 6,50 a pequena a R\$ 12,00 a maior e mais cara. Tem ainda **lasanha**, **canelone** e **spaguetti**.



O ambiente é amplo e arejado. A direção é de Joaquim Peixoto

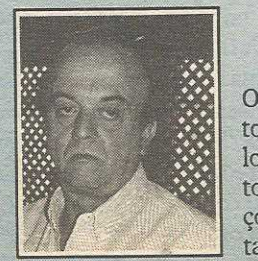

O restaurante **Bom Gosto** fica na QI 06, bloco B, loja 11. (381-2110) Abre todos os dias para almoço (a partir das 11:00) e também para o jantar.

QE 26

PALHETO'S

O **Palheto's** tem a maior novidade no **self service** no Guará. Aos domingos, oferece como atrações **bacalhau**, **lasanha** e **lombo**, a R\$ 7,50 o quilo (preço também de sábado). Durante a semana, o preço é de R\$ 6,50 o quilo, inclusive com **churrasco**.

Aos sábados a estrela é a tradicional **feijoada**, incluída no self service. No serviço a la carte, destaque para o **escalopinho de filé (três filés, arroz, batata saute, molho madeira)** a R\$ 13,20 para duas pessoas. A **picanha** é outra sugestão, com arroz e fritas (R\$ 13,20). Para os mineiros, vale o **lombinho**, acompanhado de arroz, tutu, torresmo e feijão tropeiro, a R\$ 13,50 para duas pessoas.

A casa oferece ainda opções de **pizzas e massas**. A cerveja está em promoção a R\$ 1,60, Skol e Antarctica.

comer o Guarará

Restaurantes da cidade

Comer fora de casa. A dificuldade muitas vezes é pelo traçado da cidade, que obriga o interessado a entrar e sair das quadras até encontrar o que procura.

Para facilitar a vida de quem gosta de comer fora, quer prestigiar a cidade mas não sabe como e nem onde, o **Jornal do Guarará** pesquisou os melhores restaurantes da cidade.



Paulo e Sara fizeram reforma total na casa



O Marrom Glacê está na QE 7 (comercial), fone 568.5311, e abre de segunda a domingo, para almoço e jantar. O ambiente tem inclusive TVA com visão de todo o salão.



Luis Aroldo garante que o Palheto's é o mais aconchegante



Sob a direção de Luis Aroldo de Sousa, o Palheto's fica na QE 26 bloco B esquina, fone , e abre todos os dias para almoço e jantar.

QI 14

CHURRASQUINHO DE GATO

O que era somente um dos barzinhos mais requisitados de Brasília, o **Churrasquinho de Gato** inova e passa a oferecer a opção do **almoço executivo** aos sábados, domingos e feriados.

Para duas a três pessoas, o almoço oferece **picanha na chapa** e **filé de frango**, acompanhado de arroz, feijão tropeiro e fritas a R\$ 8,90.

O forte do churrasquinho, como o próprio sugere, são os 20 sabores de **churrasquinho no espeto (frango, medalhão, coração, filé de surubim, etc)**, variando de R\$ 1,68 a 1,95.

Para os boêmios, a pedida são os **caldos**, com a vantagem sobre os outros é que o Churrasquinho fica aberto até 3 a 4 horas da manhã. São caldos de **creme de milho, feijão, creme de mandioca (vaca atolada)** e **caldo verde**, de R\$ 2,45 a R\$ 3,50.



A casa do Guarará é dirigida por Fernando Sérgio, mais conhecido como Pantera



Chegar ao Churrasquinho é fácil. A comercial da QI 14 fica na praça ao lado do Centro Espírita André Luis. Fone 981.6469

Abre todos os dias, a partir de 11 horas.

QI 04

PSIU

Quem busca um ambiente menor e mais aconchegante, até mesmo para uma comemoração mais íntima, o **PsIU** é uma boa sugestão.

O serviço é a la carte, e o prato mais requisitado é a **picanha na chapa**, para duas ou três pessoas, bem acompanhada, de R\$ 10,90 a R\$ 13,10.

Outro prato bem requisitado é o **Brochete à moda Du Chet (medalhão de filé grelhado, com bacon, arroz à grega, batata frita)** a R\$ 13,90, para duas pessoas.

O PsIU é um dos poucos restaurantes do Guarará que oferece **bacalhau** como opção a la carte, de R\$ 17,50 a R\$ 24,90.

Pizza é outra especialidade da casa, com 15 sabores, com destaque para a portuguesa e os preços variando de R\$ 8,90 (pequena) a R\$ 12,10 (grande).



O PsIU do Guarará é um dos dois restaurantes de Júlio César Pereira Ribeiro (o outro é 204 Sul).



O PsIU fica na QI 04, ao lado da padaria com o mesmo nome, e abre de 3ª a 6ª a partir das 17 hs, e aos domingos e feriados a partir das 11 hs (Fone 567.2789).

QI 22

BRECHÓ

O mais antigo dos restaurantes do Guarará em funcionamento, o **Brechó** tem a fama de ter uma melhores carnes de sol de Brasília. Apesar do ambiente rústico, está sempre cheio e tem clientes cativos de vários anos. Dirigido pelo próprio Belchior, o forte é o serviço.

A **carne de sol completa** custa R\$ 13,50, suficiente para três a quatro pessoas, mesmo preço da **feijoada completa** servida aos sábados. A **galinha caipira**, completa, é outra boa sugestão. A picanha na chapa é uma das mais pedidas, completa, a R\$ 14,90. Mais leve é o **frango grelhado**, acompanhado de arroz a grega, a R\$ 9,20. A carne de sol, a picanha e o peito de frango são servidos também em porção.

Para completar, **caldos** de frango, peixe, de feijão e sururu, a R\$ 1,70.

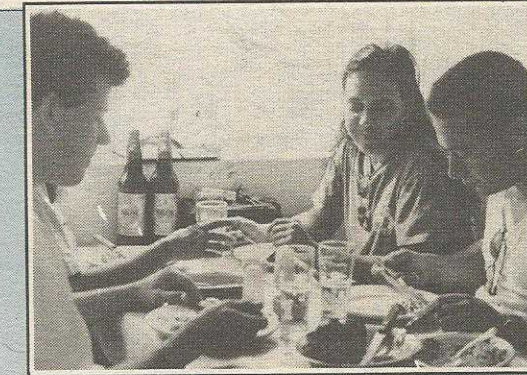

Belchior José da Costa faz questão de acompanhar pessoalmente o serviço.



O Brechó fica na esquina da comercial da QI 22 do Guarará I, na passagem para o Guarará II. Aberto de segunda a sexta a partir das 17 horas e aos sábados e domingos e feriados a partir das 11 hs (Fone 381.1755).

HRGu promove seminário sobre saúde do trabalhador

► Prestadores de serviço e usuários discutem problemas e soluções

Conferência de Saúde do Guará

Como preparação e indicação de representantes para a Conferência Distrital de Saúde em julho, foi realizada dia 20 de junho a II Conferência Regional de Saúde do Guará. Representantes do Governo e da comunidade tiraram propostas locais que serão apresentadas no evento que vai reunir os representantes de todo o Distrito Federal no próximo mês.

No dia 20, às 18h30, o secretário de Saúde João de Deus abriu a Conferência com a palestra O SUS e a Construção do Novo Modelo (Rema). Às 18h40, continuou a discussão sobre o assunto, fechando com as propostas para a Conferência de Saúde do DF e a eleição dos delegados.

O Hospital Regional do Guará realizou I Seminário de Saúde do Trabalhador com objetivo de oferecer melhor atenção à saúde física e mental do trabalhador. O método que será utilizado, visando a proteção do servidor, é a integração com chefias e participação de profissionais, como: psicólogos, assistentes sociais, nutricionistas e médicos especializados.

O programa de recuperação e prevenção do alcoolismo tem como meta a preservação da

saúde biopsicossocial do trabalhador de saúde, noções fundamentais a respeito do alcoolismo e eliminação de efeitos danosos no trabalho, na família e na sociedade em geral.

Segundo o chefe de serviço especializado em segurança e medicina do trabalho, Diomar Mendes, os efeitos do alcoolismo têm como consequências desajustes no lar, perda de emprego, incapacidade de desempenhar papéis sociais. Além disso, existem os distúrbios psíquicos.

Problemas da saúde são discutidos em outro evento

Durante uma semana, especialistas e representantes da comunidade discutirão problemas e soluções para a saúde no Guará e no Distrito Federal. Promovido pela Divisão Regional de Saúde do Guará, serviu também para estimular a integração dos prestadores de serviço com a comunidade.

Além de palestras sobre temas como aids, drogas, alcoolis-

mo, foram promovidas atividades de conscientização da comunidade sobre a importância da sua participação nas ações do governo. Foi mostrado o acervo do Museu da Droga da Polícia Civil, com a Feira de Informações sobre a Saúde, distribuído material educativo sobre os temas.

O encerramento foi mais informal, com um passeio ciclístico no centro do Guará II.

Decreto cria central de captação de órgãos

O número de transplantes em Brasília vai aumentar. O Distrito Federal terá em breve uma Central de Captação de órgãos e tecidos para transplantes. O governador Cristovam Buarque assinou decreto que regulamenta lei distrital de autoria do atual deputado federal Agnelo Queiroz (PC do B), criando a central, que funcionará 24 horas com equipe de médicos preparados para identificar doadores, selecionar os beneficiados e fazer transplantes. Nesses moldes, a Central de Captação de Órgãos do DF será a primeira do país, e deverá reduzir o tempo de espera daqueles que necessitam de transplante.

A partir da criação da central toda morte cerebral no Distrito Federal será comunicada imediatamente à equipe, que fará o contato com a família do paciente e verificará as possibilidades de transplante. Segundo Agnelo

Queiroz, que é médico, a central terá uma lista com os doentes crônicos à espera de transplantes, que serão atendidos obedecendo uma série de critérios.

"Todos serão atendidos respeitada essa seqüência. O decreto vai aumentar consideravelmente o número de transplantes em Brasília", disse Agnelo.

No ano passado, o DF realizou apenas 53 transplantes, número considerado alto em relação aos outros estados, mas muito aquém do que pode ser feito. "Mais importante do que todos sejam doadores é exatamente criar estruturas nos hospitais para que os transplantes possam ocorrer", destacou Agnelo, que propôs ao Congresso Nacional a criação de centrais de captação em todo País.

O decreto foi assinado durante audiência do deputado com o governador Cristovam Buarque.

REVELE SEU FILME NO

LABORCOLOR

E GANHE UM LINDO BRINDE!

Promoção válida somente para filmes retirados até 15 dias após depósito e com aproveitamento acima de 10 fotos



REVELAÇÕES EM

1
HORA

01 MINI-POSTER NO
TAMANHO 15X21 CM
TIRADO EM NOSSOS
STÚDIOS



QE 34 Bloco A Sobrelojas
QI 33 Bloco A loja 17
Guará II
567-1104 e 568-8832

Terracap licita lotes no Guará

► Propostas poderão ser feitas até 26 de junho

A nona licitação pública para a venda de lotes, que será realizada pela Terracap no dia 27 de junho, vai contemplar a cidade-satélite do Guará com quatro boas ofertas de terrenos. Localizados nas QEs 42, 44 e 46 e na Vila Tecnológica, os lotes se destinam a comércio, agência bancária, igreja, clínica ou laboratório, e têm preços variando de R\$ 85.650,00 a R\$ 202.320,00.

Para participar, os in-

teressados devem obter o edital da licitação, distribuídos nas agências do BRB, Administração Regional do Guará ou na própria Terracap. O pagamento da caução, referente ao lote ou lotes escolhidos, deve ser feito até às 16h do dia 26 de junho em qualquer agência do Banco de Brasília. A novidade é que o financiamento teve prazo dilatado de 25 para 30 meses e o valor da entrada reduzido de 30% para 20%. Além disto, em qualquer item

poderão ser apresentadas propostas individuais ou em grupo. A regra vale para pessoas físicas e jurídicas.

Na licitação do dia 27, que acontecerá a partir das 9h no auditório da Terracap, serão, ao todo, colocados 53 lotes à venda. Também serão contemplados com ofertas de terrenos as seguintes localidades: Lago Sul, Lago Norte, Setor Sudoeste, Setor de Inflamáveis, Taguatinga, Ceilândia, Gama e Samambaia.

Endereço	Dimensões	Área	Gabarito	Valor Mín.
QE 42 Conj. N AE 2	32,00 X 17,500	560,000 784,000	2 Subsolo OPT. Alt. máx. 9,00 M	R\$93.845,00 4.692,25
QE 44 A Esp. 3	16,000 X 32,000	512,000 716,000	2 Subsolos OPT. Alt. Max. 9,00 M	86.650,00 4.332,50
QE 44 A Esp. 5	20,000 X 27,000	540,000 756,000	2 Subsolos OPT. Alt. Max. 9,00 M	90.495,00 4.524,75
QE 46 A Esp.1	70,000 X 20,000 4.480,000	1.400,00	Térreo Sobreloja 2 Pavs. Alt. Max. 10,50 M	202.320,00 10.116,00

Observação: Comércio de bens: Consumo alimentar, pessoal e de saúde. Institucional e comunitário: Assistência Social, Cultural e Culto Lazer, Clube Recreativos ou Esportivo. Ensino Técnico/Profissional, Seriado ou N/Seriado.

ParkShopping

O outro lado do boliche



O maior complexo de diversão em shopping da América Latina não se resume a 36 pistas de boliche. O Brunswick Park Bowling reúne, no mesmo espaço, restaurante, brilhar, american bar, hot dog, pizzaria, uma verdadeira praça da alimentação. E muitas opções de diversão.

O restaurante do Brunswick é aconchegante, com atendimento exclusivo. A picanha à moda é uma das especialidades mais solicitadas, mas há lanches variados, sanduíches, hamburgers. Sem falar na cozinha internacional.

Outra opção é o Wiley's Hot Dog, onde há todas as variedades e novidades em cachorro quente, o tradicional misturado ao inovador. E não deixe de provar a Chicagoland Pizza, com a exclusiva massa americana assada em cinco minutos em forno especial.

Quem só estiver a fim de bebericar, o American Bar é uma boa pedida: tem desde choppinho gelado até os irresistíveis coquetéis americanos.

Além do boliche, há outras opções de jogos e diversões. Duas mesas de sinuca, para jogar o tempo que se desejar. Há o Q-Zar, jogo a laser, uma mistura de mocinho e bandido com esconde-esconde *high-tech*, brincadeira com muita adrenalina. E para os aficionados, o Q-Zar Member Club, que permite descontos especiais nos jogos e dá direito a brindes.

Os aniversariantes que estiverem a fim de uma festinha diferente podem convidar os amigos: o Brunswick Park Bowling organiza tudo, com opções de lanches, pistas no boliche e jogos no Q-Zar.

Tudo funciona até mais tarde, depois do shopping fechar.

**Foi sorteado na Telebrasil?
Venha buscar seu aparelho cecular na ORA!**

A ORA financia seu aparelho em até 12 vezes, através do Banco do Brasil, dá garantia e garante a origem.

Financia também computadores, ar condicionado, etc



**ORGANIZAÇÃO
RICARDO AMARAL**
QI 08 Bl. B SALA 101 -
567.7575 381.2849

Central
CRECI CJ 3761

C. 09 - LOTE 02 - CENTRO
TAGUATINGA-DF
CEP: 72.010-090

**FILIADA A
AIATA**

ADMINISTRADORA DE IMÓVEIS LTDA.

**A MAIOR ADMINISTRADORA DE IMÓVEIS DO DF
FICOU AINDA MAIOR**

ALUGUEL GARANTIDO até a devolução das chaves. Pagamento e recebimento via Banco. Gerenciamento totalmente Computadorizado. Completa Assessoria Jurídica. Vistoria Completa. Trabalhamos com Seguro Fiança Locatícia

Contamos agora com um novo DEPARTAMENTO DE VENDAS com área física ampliada e 10 novos ramais telefônicos exclusivos para você fazer um bom negócio.

**ALUGAMOS E
VENDEMOS EM TODO
O DISTRITO FEDERAL**

351 20 20
FAX: (061) 351 87 55

SLU começa a multar nas satélites

► Lixo e entulho jogados nas vias públicas receberão multas de até R\$ 50 mil

Até julho, a campanha de fiscalização do Serviço de Limpeza Urbana (SLU) - iniciada em 1º de abril - chegará as ruas das satélites, com a ampliação do número de fiscais que deverá passar dos 84 atuais para 300. O objetivo do SLU é cobrir todo o Distrito Federal a partir de meados deste ano, conforme explicações do Diretor-Geral, Luciano Sales Oliveira. Ele explica que a intenção maior da campanha é orientar e educar a população quanto às normas de limpeza pública. "A gente - diz ele - já sente hoje uma mudança no visual da cidade". Ao seu ver, os moradores de Brasília estão mais conscientes a respeito da importância da limpeza pública".

De acordo com o Decreto 17.156, de 16 de fevereiro de 1996, após ser notificada, a pessoa tem o prazo de oito dias para recorrer. Caso contrário, pagará multa. As multas variam desde infrações leves a lixo sem embalagem, por exemplo. Neste caso a multa varia de R\$ 20 a R\$ 500,00. A infração é grave e quando o cidadão deposita grande quantidade de entulho em vias públicas, por exemplo. Aí a última categoria de multa, denominada de gravíssima, a pessoa tem que desembolsar de R\$ 5 mil a R\$ 50 mil. Depósito de lixo radioativo e poluição de nascentes estão dentro dessa categoria. O decreto prevê também multa para quem joga lixo pela janela do carro. Neste caso a multa é de R\$ 80,00.

O SLU está buscando parceria com a iniciativa privada para colocação de lixeiras nas cidades satélites.

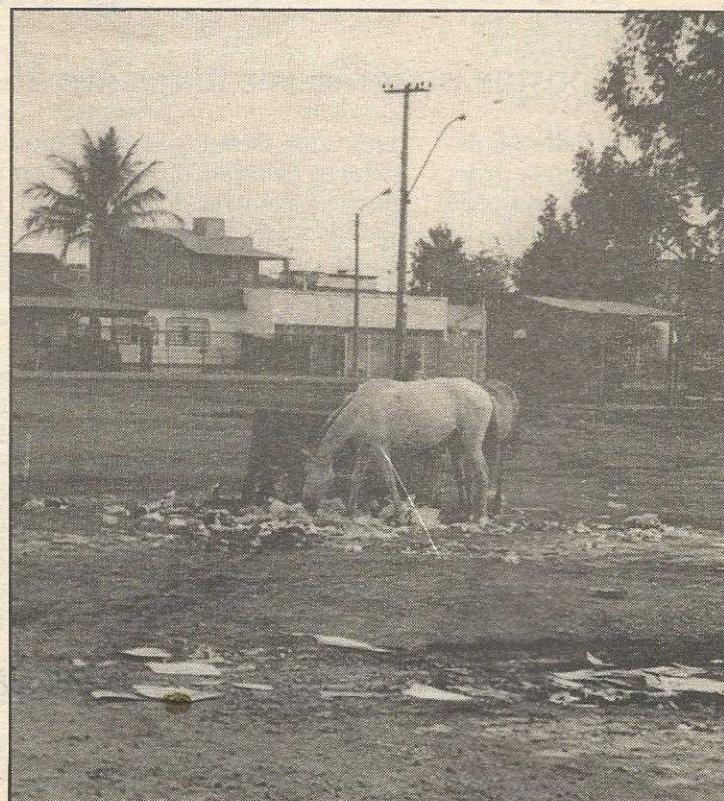

Com a fiscalização, governo quer disciplinar a comunidade para manter a cidade mais limpa

Pichações são punidas com multas

As pichações e a colocação irregular de faixas e cartazes já estão sendo punidas com multas pelas administrações regionais do Distrito Federal. O visual da cidade começa a ficar mais bonito em virtude da aplicação da lei 967/95, de autoria do deputado Odilon Aires (PMDB), aprovado pela Câmara Legislativa.

A nova lei, sancionada pelo governador Cristovam Buarque em dezembro passado, dá mais proteção aos bens públicos contra a ação de vândalos e depredadores.

Antes, a cidade vinha sendo alvo de repetidos ataques, sobretudo de pichadores, que não

se intimidavam porque faltava uma punição mais severa na legislação do DF.

Os grafiteiros chegaram a pichar várias vezes monumentos históricos, como o Memorial JK e até o prédio do Tribunal de Justiça, na Praça do Buriti.

O deputado Odilon Aires explica que a sua iniciativa tem como objetivo principal evitar que a cidade sofra com o ônus provocado pelas constantes pinturas, limpezas e recuperação em muros, fachadas de prédios públicos, abrigos de passageiros de ônibus, viadutos, postes de iluminação, orelhões e outros equipamentos.

Ele destaca ainda que, à

medida que a lei seja aplicada e mais conhecida, as multas devem inibir as pessoas a atentarem contra a conservação da qualidade da vida urbana.

"Além de minimizar os prejuízos aos cofres públicos, conseguiremos reforçar a defesa da higiene e da estética urbana", ressalta Odilon.

De acordo com a lei, a colocação de cartazes ou qualquer tipo de propaganda, bem como inscrição, desenho ou pintura, feita com tinta piche, cal ou produtos semelhante, poderá resultar aos infratores em advertência e multa.

REPARAÇÃO

Quando o infrator não aten-

der aos termos da notificação inicial de advertência, serão aplicadas multas que variam de duas a dez Unidades Padrão do Distrito Federal (de R\$ 195,26 a R\$ 976,30). O prazo para o pagamento da multa é de dez dias, contados a partir da sua emissão.

O pagamento da multa, porém, não livra a pessoa de reparar o dano cometido aos bens públicos. A não-reparação do dano no prazo de 30 dias torna o infrator incurso em novas multas sucessivas. Caso a infração ocorra em esculturas, murais ou monumentos, a multa poderá ser aplicada em dobro.

INVESTIMENTO SEGURO

INCLUI VÁRIOS ITENS.

O PRINCIPAL É A CONFIABILIDADE.

Na hora de investir, confie na segurança
de quem está há mais de 19 anos no Guará

Thaís
IMOBILIÁRIA

QE 07 Bloco C - Salas 105 a 108

VENDAS: 568-3355

ALUGUEL: 568-2225

Salsicha a granel Seara
Kg 50.000 Kgs **1,75**

Pão p/ Hot Dog Kero
C/ 20 unids 30.000 Unids **1,98**

Batata palha Kre Bauer
150 g 6.000 Unids **1,38**

Batata palha Kre Bauer
500 g 4.000 Unids **3,86**

Milho verde Arisco
Lata 200 g 8.000 Unids **0,59**

Milho verde Quero
Lata 2 kg 3.000 Unids **3,98**

Ervilha Arisco
Lata 200 g 6.000 Unids **0,44**

Casadinho Santo Antônio.
O casamento mais esperado do ano está no Planaltão.

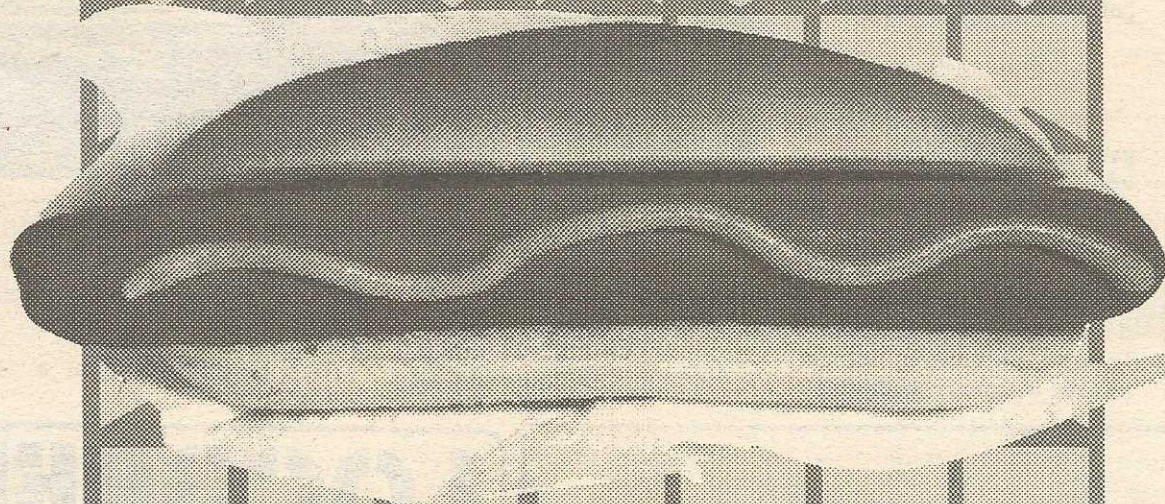

Pão, salsicha e tudo mais para o seu cachorro quente. E o precinho é um molho a parte.

Ervilha Quero
Lata 2 kg 3.000 Unids **2,87**

Catchup Arisco
400 g 4.000 Unids **1,36**

Catchup Quero
3,5 kg 2.000 Unids **5,65**

Mostarda Arisco
200 g 4.000 Unids **0,59**

Maionese Maionegg's
500 g 10.000 Unids **1,39**

Maionese Maionegg's
3 Kg 2.000 Unids **6,95**

Pic Cica 3 em 1
365 g 3.000 Unids **1,59**

Molho Tarantela
Lata 350 g 5.000 Unids **0,65**

CESTÃO ECONÔMICO PLANALTÃO

R\$ 18,80

13 produtos que vão fazer a alegria do trabalhador.

A melhor maneira de presentear o trabalhador

Preço de maio garantido até julho.

Ofertas válidas até 29/06/96

Ou enquanto durarem os estoques

Aceitamos tickets e cartões de crédito

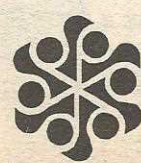

supermercados PLANALTÃO

Garantia de Boas Compras

Mantido veto ao projeto de transporte

A Câmara Legislativa manteve o veto do governador Cristovam Buarque ao projeto que limitava a lotação dos ônibus coletivos.

O projeto do deputado Daniel Marques (PMDB) fixava o número máximo de três passageiros em pé por metro quadrado e fixava multas no caso de descumprimento da Lei.

Na justificativa, o deputado alegava que a medida proporcionaria mais segurança aos usuários e a durabilidade dos veículos.

O presidente do Sindicato das Empresas de Transporte Coletivo, Wagner Canhedo Filho, discorda do projeto e alega que o sistema já é sobrecarregado com as grandes distâncias entre um ponto e outro.

Vasp amplia linhas para AL e Mercosul

► Aquisição de empresas de outros países cria novas opções

Santiago do Chile e Assunção no Paraguai serão os próximos destinos dos vôs da Vasp, a partir do segundo semestre. Para isso, a empresa adquiriu dez Boeing 737-300, com configuração para 134 passageiros. A Vasp já opera no Mercosul, indo a Buenos Aires em quatro vôs diários, saindo de São Paulo, em aeronaves MD-11, com capacidade para 325 passageiros.

PROGRAMAÇÃO

Para outras regiões da Argentina e Chile, a Vasp oferece vôs regulares através da Tansa - Transportes Aéreos Neuquen S.A., adquirida no ano passado pelo Grupo Canhedo. Com a programação de quatro vôs diários para o Paraguai e o Chile, a Vasp amplia sua atuação no Mercosul.



O presidente da Vasp, Wagner Canhedo, proprietário também das empresas Viplan e Wadel., localizadas na Região Administrativa do Guará, informa que a aquisição da

Neuquen e da LAB - Loyde Aereo Boliviano e da Equatoriana de Aviação é uma estratégia da empresa para ampliar a integração aérea do continente.

Depois que adquiriu a

Vasp, que até então só operava no mercado nacional, Canhedo abriu as portas do mundo e hoje tem vôs regulares para os Estados Unidos, Europa e Ásia.



A LAB (Loyde Aereo Boliviano) passou a ter o padrão Vasp de qualidade. Canhedo quer ampliar mais ainda atuação no exterior.

El Franguito CERVEJARIA

CONVIDA

Todas as quintas e domingos o melhor da MPB show com:

Marinho Lima
Violão e Voz

Beto Sebba
Vocal, Sax,
Gaita e Flauta

O MAIS SABOROSO FRANGO FRITO DE BRASÍLIA



El Franguito
CERVEJARIA

Aceitamos cartão de crédito e ticket

Opções de video bar com clipes musicais.



- PROMOÇÕES**
- J. Walker 8 anos:.....R\$ 2,00
 - J. Walker e Ballantines 12 anos:....R\$ 2,90
 - Coxinha da asa frita o kg:.....R\$ 4,50
 - Peito de Frango Frito o kg:.....R\$ 6,00
 - Caipiroska:.....R\$ 1,50
 - Cocktail de Fruta:.....R\$ 2,50
 - Cerveja 600ml.....R\$ 1,60

CNF 03, Lote 16, Lojas 1/2 - Taguatinga Norte - DF **563-4050**

Venha saborear o Pedacinho do Céu (Filé de Peito de Frango Recheado) e o Bolinho de Bacalhau. É UMA DELÍCIA! Fritas apertadas de osmário temperado.

NÃO COBRAMOS 10% AHERIO DE TERÇA A DOMINGO

LOGGUEI®
LOCADORA DE EQUIPAMENTOS PARA CONSTRUÇÃO
ALUGA:

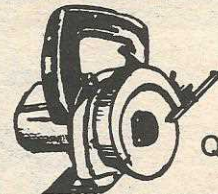
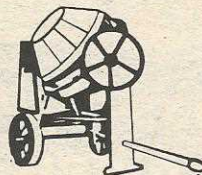

QI 9, Lt. 20/22 - Taguatinga-DF
(061) 354-9945

OLUWÔ PAI Paiva, o mais conceituado vidente e espiritualista do Brasil



Resolve qualquer problema, no amor, impotência sexual, frigidez, embriaguez, depressão, decepção, fracasso em qualquer negócio, insônia, solidão e faz amarração no amor.

CNB 08 Lote 02 sala 23 Taguatinga Norte-DF
351-9101/562-7819

De 2º a 6º feiras das 08:00 às 18:00.

C.R. Guarará é o líder da sua chave

► Time ganhou duas e empatou uma na Semifinal. Cresce esperança de ganhar o Campeonato



Equipe guaranaense foi representada pela Academia Atlética

Guaraense são destaques na Copa de Kung Fu

Oito atletas do Guarará se destacaram na IV Copa Brasil de Kung Fu, todos eles da Academia Atlética. Paula Amidani, considerada uma das maiores revelações de Brasília, ganhou duas medalhas nas formas *fação e mãos livres*.

Jordana de Castro (mãos livres), Raoni de Souza (luta ju-

venil até 60k), Welder Ribeiro (luta juvenil até 75k), Daniel Viana (adulto até 70k), Evaldo de Souza (adulto até 65k), Helen Moura (adulto até 60k), Athila Enzo (juvenil até 60k) e Achilles Enzo (luta juvenil até 50k) ganharam uma medalha cada em suas categorias.



Atletas do Guarará fizeram bonito no Campeonato

Judô infantil do Guarará brilha no Brasiliense

Com o ginásio do Caseb lotado, foi realizado no dia 15 de junho a quarta etapa do Campeonato Brasiliense de Judô. Participaram 195 atletas, sendo que 80 até 12 anos de idade. No infantil masculino e feminino, das 12 categorias (pesos) em disputa, o Guarará venceu cinco, com os seguintes atletas:

Fábio Silva - super ligeiro;

Fabrizio Costa - ligeiro; Caio Santana - leve; Eduardo Morato - meio-pesado; Laísa Santana - meio-médio feminino. O Guarará venceu ainda no infanto-juvenil feminino leve com Liane Silva e no mirim-masculino ligeiro com Lucas Souza, totalizando 7 medalhas de ouro. A equipe infantil do Guarará é treinada pelo professor Luciano Sampaio, da Academia Judokan.

Três partidas, duas vitórias e um empate. Com 7 pontos ganhos, o Guarará é o líder de uma das chaves que vai indicar os semi-finalistas do Campeonato Brasiliense de 96. Restam ainda os três jogos da segunda fase da chave, com os mesmos adversário e mandos de campo invertidos.

No primeiro jogo, o Guarará empatou com o Gama no Cave em 0 a 0, com grande atuação do goleiro gamense. No segundo jogo, também no Cave, o time ganhou do Brazlândia por 1 a 0, gol do centroavante Missinho, que veio do Cruzeiro. E no terceiro, a melhor partida do time no campeonato, na vitória sobre o Planaltina, lá, por 2 a 1, gols de Missinho e Aelson, este também do Cruzeiro.

O próximo jogo será dia 23, contra o Gama, lá, depois vai a Brazlândia (30 de junho) e faz o último jogo da fase em casa contra o Planaltina, dia 7 de julho.

Classificam-se dois de cada chave. O 1º colocado de uma, enfrenta o 2º da outra e vice-versa, em dois jogos. Os dois vencedores fazem a final do Campeonato.



Time subiu de produção com a chegada dos jogadores do Cruzeiro

Eder foi desligado

Contratado como a grande atração do Guarará, o ex-ponta da seleção brasileira Eder Aleixo foi desligado por interesse das duas partes. O jogador recebera uma proposta para excursionar com o América Mineiro, seu primeiro time, e a diretoria e comissão técnica do Guarará já não estavam satisfeitas com o comportamento profissional dele.

Dentro de campo, Eder

correspondeu, mostrando sua técnica refinada e muita raça, mas esse empenho não era o mesmo fora. O jogador foi suspenso duas vezes com três cartões amarelos e reclamava com insistência com seus companheiros dentro de campo, desagradando o elenco. Mesmo ganhando disparado o melhor salário de Brasília, ele insistia em ser aumentado.

CLUBE DE
REGATAS GUARÁ



APRESENTA:
CURSO DE

MANEQUIM/MODELO FOTOGRÁFICO

PROGRAMA COMPLETO: passarela, postura, teatro, expressão corporal, produção de moda, maquiagem, cuidados corporais, alimentação balanceada, etiqueta social e profissional, book...

CURSO DE ETIQUETA SOCIAL

Comportamento, postura, andar, falar em público, realizar eventos sociais, na mesa, no trabalho, etc.

Cursos ministrados sob a responsabilidade da professora Katebe Frazão, de São Paulo.

Matrículas e informações na Secretaria do Clube:
QI 04 - Guarará I, 567.3700

COTIDIANO



Márcio Elison

ATRIBUIÇÕES

Afinal, com o Orçamento Participativo, como fica o Administrador? Quais são as suas atribuições? Eu tinha a impressão que ele e sua equipe de trabalho teriam também essas funções de ouvir a comunidade, verificar in-loco, ser o interlocutor da população junto ao GDF e acompanhar as execuções. Estou enganado?

Ao que parece, com 116 Delegados e 4 Conselheiros, sobrou-lhe apenas administrar empregados (não indicados pelo PT, é claro!) e ser mestre-de-obra.

Já pensaram 120 pessoas dando "pitaco" em suas ações e cada um se intitulando o dono da verba?

É brincadeira!

DIRETÓRIOS

"Globalizando, revolução técnico-científica, nova formação política, temas emergentes no mundo e no País", esse os temas discutidos pelo Diretório do PPS.

De uma profundidade ímpar! Só faltou discutir um tema de menor importância: GUARÁ.

AMG

Tinha me esquecido dela. Se reunião com mais de 3 Diretores, cada um apontando a AMG para o seu pirão, já é uma briga de foice no escuro, imaginem 12 Diretores dividindo o poder, sem que ninguém coordene.

De uma ingenuidade sem igual. Coisas de nossos líderes!

NAVIO NEGREIRO

Fui conhecer esse projeto concebido pelos amigos Lowry Landi e Lia Samara e o que mais me surpreendeu é a sua grandiosidade.

É complicado explicar: brasileiro quando põe na cabeça que vai realizar qualquer coisa, sai da frente. É uma batalha insana que vem sendo travada e vencida lentamente devido a dedicação exclusiva desses dois "malucos" e sua equipe.

Felizmente, tem encontrado pela frente pessoas dispostas a colaborar: Administração, PM, Bombeiros, Exército e a população em geral, o que certamente compensará os esforços, proporcionando a nós, acomodados, um brilhante espetáculo.



A Diretoria da Associação se reuniu com o administrador para encontrar soluções



Alírio é recebido pela nova associação da 44

► Visita faz parte do projeto da Administração Itinerante

Para discutir soluções da QE 44, o administrador regional Alírio Neto esteve reunido com a diretoria da Associação de Moradores da Quadra e representantes de órgão setoriais do GDF no Guará.

Os moradores solicitaram ao Administrador apoio para um

mutirão de limpeza da quadra e iluminação da pista Saída Sul (QE 44 - Postos e Motéis) e a colocação de placas de endereçamento nas ruas.

Alírio Neto garantiu apoio da Administração nas iniciativas dos moradores e empenho do que depender do GDF. "Algumas

das reivindicações dependem de recursos orçamentários e precisam ser previstos com antecedência, mas o que estiver ao alcance da Administração será resolvido", citando a quadra de esportes que está sendo construída com recursos provenientes da cobrança de área pública.

Prefeitos querem estender experiência do lixo reciclável

Um dia por semana, os moradores das QEs 17, 19 e 21 separam o lixo seco (papel, plástico, lata, metais, garrafas) do lixo molhado (que sai da cozinha e do banheiro) e deixa embalado nas suas portas. Uma família recolhe todo esse lixo e vende o que é reciclável para garantir seu sustento. Isso há um ano.

A experiência está sendo oferecida às outras quadras da cidade com associações ou prefeituras organizadas, pelas as-

sociações de moradores das três quadras. Moradores e líderes das quadras próximas estão sendo estimulados pelo prefeito Bruno Plazi, da Associação da 17, a seguir o exemplo.

"A campanha do lixo reciclável, além de dar oportunidade de sobrevivência a famílias inteiras sem outras oportunidades de emprego, é uma demonstração de cidadania e de conscientização ecológica", afirma Bruno. A campanha foi ini-

ciada pelo Comitê Regional da Ação da Cidadania do Guará nas QEs 17, 19 e 21.

A família do sr. José Barbosa recolhe o lixo na QE 17 às segundas, na QE 19 às quartas e na QE 21 às sextas. Segundo Bruno, outras famílias poderão ser beneficiadas com a coleta do lixo reciclável em outras quadras, e para isso ele se oferece para explicar a experiência para os interessados, através dos fones 382.1751 e 567.9140.

AESA - Agência de Empregos

SIMONE ABREU

SEGURANÇA NA CONTRATAÇÃO
DE EMPREGADOS E SERVIÇOS

Oferecemos serviços especializados de:

- Domésticas • Motoristas • Zeladores
- Office • Boys • Balconistas e outros...

Ed. Consei Sala 314 - Guará II

Fone: 567 - 6142

LIGUE 568-4960
ANTES DE SAIR
DO GUARÁ



Elétrica MELO

MATERIAIS ELÉTRICOS, HIDRÁULICOS, FERRAMENTAS,
ARGAMASSA, REJUNTE, ETC

QI 33 Ed. Pedro Teixeira (quase em frente à rodoviária do Guará II)

CONSERTAMOS ELETRODOMÉSTICOS



ÁGUA VIDA COMEMORA BI-CAMPEONATO EM CALDAS NOVAS

A Academia de Natação Água Vida, do Clube de Vizinhança do Guará I, presenteou seus nadadores pela conquista do bi-campeonato de Brasília, com uma viagem à Caldas Novas, no dia 14 de junho.

Cada atleta pagou a simbólica quantia de R\$ 30,00, que lhe deu direito à passagem, hotel, refeições, café da manhã, frutas e bebida. E ainda teve direito a levar a família.

Na oportunidade não faltaram as brincadeiras nos ônibus, nas piscinas e nos passeios pela cidade, comandadas pelos vigilantes e animados coordenadores da Água Vida, Professor Aldo e Otton, com muita integração entre atletas com os pais e professores.

ÁGUA VIDA E IBAMA PATROCINAM SEMANA DO MEIO AMBIENTE

A Água Vida e o IBAMA promoveram várias atividades em comemoração à Semana do Meio Ambiente, tendo como ponto principal a reinauguração da Piscina Velha do Parque Nacional de Brasília (Água Mineral).

A Professora Eliane, da Água Vida, ministrou uma aula de natação sendo, inclusive, capa dos principais jornais da cidade.

Outro patrocínio da Água Vida foi à "Tarde Ecológica", no Parque do Guará, realizada pela Associação dos Amigos do Parque, que luta pela regulamentação e implantação do Parque.

Segundo o Professor Gilson Pacheco, "a nossa melhor qualidade de vida, passa necessariamente por um meio ambiente preservado. Por isto, é que a Água Vida, está engajada nesta luta em defesa da natureza.

Fotografe o Parque do Guará e concorra a R\$ 30 mil

Fotografar o Parque do Guará além de ser um ato de cidadania a partir da conscientização para a sua preservação, pode ser uma boa oportunidade para concorrer a um bom prêmio e ver sua foto publicada por uma importante revista. A Fundação SOS Mata Atlântica, uma das mais importantes organizações ambientalistas do mundo, está lançando um concurso de fotografias sobre o meio ambiente, em parceria com as escolas de inglês Yázigi.

Aberta a profissionais e amadores, o concurso vai premiar as 10 melhores fotos sobre o meio ambiente do País, com R\$ 30 mil a ser dividido entre os classificados. A sugestão para os guaraenses é o Parque do Guará, uma das mais importantes reser-



O Parque do Guará é um bom tema para o concurso

vas ecológicas do Distrito Federal e que está quase todo destruído pelos 80 chacareiros que ocupam a área.

O objetivo do concurso é fazer um levantamento da situação do meio ambiente no País.

As melhores fotos serão publicadas na revista Iris.

Em Brasília, as inscrições podem ser feitas, até 9 de agosto, no Yázigi da QE 21. Mais informações com Solange ou Cristina, 567.4499 ou 224.2352.

Feirão da Música tem Forró do Tiririca

Aproveitando a onda tiririca, o projeto Feirão da Música, realizado todos os domingos ao lado da Feira do Guará, apresenta dia 23 de junho, uma festa junina com danças de quadrilha e premiação para os melhores casais caipiras.

Se apresentam também outros artistas da cidade. Todos os domingos, a partir das 10 horas.

Reinauguração de praças com festa

As praças do Guará que estão sendo reformadas vão ser reinauguradas sempre com muita festa. A Administração Regional quer conscientizar os moradores para a preservação do que está sendo reformado, enquanto promove a integração entre eles.

A primeira das festas será na QI 20, atrás do Truc's, dia 23 de junho, das 9 às 19 horas. As atrações serão competições de roller, futebol infantil, vôlei e futevôlei, capoeira e apresentações dos grupos musicais Detergente C.O., DD Júnior e de dança de salão.

A MADEREIRA SANTARÉM MOSTRA O QUE O

CLIENTE QUER VER

OFERTAS!!



MADEREIRA SANTARÉM
Com. de Madeira e Mat. de Construção

Fone: 381-1001 e 381-9783

SRIA AE 2 Lote A Guará II
Ao lado da linha do Metrô

IPÊ

6 X 16.....	R\$ 6,00
6 X 12.....	R\$ 3,96
5 X 6.....	R\$ 1,40
Ripa.....	R\$ 0,45

ANGELIN

6 X 16.....	R\$ 3,70
6 X 12.....	R\$ 2,70
6 X 5.....	R\$ 1,05
Ripa.....	R\$ 0,38

Janela tipo venezianas - ferro
1 x 1,20m e 1 x 1,50m a partir de **R\$ 18,00**
Temos compensado

*Temos todo o material,
do básico ao acabamento
para sua obra*

**O mais
completo
estoque do
Guará de
madeira para
construção**

Promoção válida por 15 dias ou enquanto durar o estoque

ELÉTRICA LARA

Tudo em material e serviços elétricos



WALITA **SINTEX TIGRE**

FAME **BLACK & BECKER**

Electrolux

• MATERIAL ELÉTRICO E ACESSÓRIOS PARA ELETRODOMÉSTICOS • ANTENAS PARA TV A CORES • TRILHOS PARA CORTINAS

QE - 7 Bloco B - Loja 2 - 567-2073

Tire a infiltração antes das chuvas

CASA JULEMAR

A ÚNICA ESPECIALIZADA
SÓ EM
IMPERMEABILIZAÇÃO NO DF

Grande estoque de material de primeira qualidade



QI 01 Bl. "A" loja 28 - Guará | Fone 381.6633 e 381.3671 (Fax)

REVISÃO COMPLETA

Regulagem de motor,, revisão de suspensão, troca de óleo, solda elétrica e a oxigênio, serviços elétricos, alinhamento e - balanceamento.

Neres
CENTRO AUTOMOTIVO

Setor de Oficinas
Conj. E
381-8090

CLINIDONTO

Dr. J. Tiago Barbosa

CIRURGIÃO DENTISTA

CONVÊNIOS

- Correios e Telegrafos (Arco)
- Via Oral, • Prevident • Vital Dent
- Goldent • Abrasp • New Dent
- Dent Card • Anasp
- Odonto Saúde • Nacional
- Odonto Card

Horários de atendimento
das 8:00 às 19:00h
aos sábados: das 8:00 às 12:00

568-6686

Área Esp. 04 Lote A Sala 105 Ed. Emival Shopping - Guará II

ACADEMIA JULIO CARVALHAES



Treinamento personalizado • Musculação • Terapêutica preventiva e especial para mulheres, crianças e idosos

- Treinamento para redução de percentual de gordura e aumento de peso corporal.

Professor formado e especializado
QE 34 Bl. B Loja 27
Tel: **568-8844**

Temos vitaminas e suplementos

ÚLTIMA OPORTUNIDADE!

DISNEY EM JULHO



14 dias no mundo maravilhoso da Disney e no paraíso de compras de Miami (Saída 13 de julho)

Apenas US\$ 1.650,00 (Passagem, hotel, transporte, café da manhã, entrada de 7 parques e seguro saúde)

US\$ 330,00 (Entrada) + 15 x US\$ 137,00

Financiado em até 20 vezes no cartão de crédito

RAFA'S

ED.CONSEI, TÉRREO - 567.8034

GAROTA DA CAPA



Suzana Ribeiro Moura é a garota da capa desta edição do **Jornal do Guará**. Aos 15 anos, essa bonita morena da QI 12, cursa o primeiro ano do 1º grau e quer fazer informática. A sua diversão preferida é o cinema.

O **Jornal do Guará** passa a publicar a foto de uma garota da cidade, fotografada por Odimauro Cristino nos estúdios do Laborcolor (QE 34). Se você é bonita, fotografa bem, ou conheça alguém que seja, ligue para o **Jornal do Guará** (381.4181) ou Cristino (567.1104) e se candidate a ser também uma garota da capa.

A nossa colunista política **Márcia Fernandez** e esta colunista num recente encontro social



Substituição no Rotary e Casa da Amizade

Dia 2 de julho, toma posse o novo Conselho Diretor do Rotary Club do Guará, presidido por Natal Batista de Farias, que substituiu a Alcir Alves de Souza. Nildete Batista de Farias assume a presidência da Casa da Amizade na mesma solenidade, a ser realizada na sede do Clube, na QE 38.

Dia 4 é a vez da troca no Rotary Guará Águas Claras, com a posse de Mário Miranda em substituição a Dercílio da Conceição. Na Casa da Amizade assume Neuzia Miranda.

Também no Lions tem troca-troca. Assume Dilson Viana e Vania no lugar de João Domingos da Mota.

Maria de Lourdes Coelho tem se revelado uma competente assessora do administrador regional do Guará, Alirio Neto. A adaptação foi rápida, porque sua experiência sempre foi da iniciativa privada.

De astral ótimo, a nossa promotora cultural Sônia Dourado sempre mudando de lay out, desafiando as marcas do tempo. Cada vez mais jovem.

Aguarda-se a confirmação daquele esperado casamento do empresário e da secretária, anunciado para o dia 6 de julho, aniversário dele.

Radiantes com os gêmeos Ma teus e Luiza o casal Donizete Santos e Claudineia.

O dinâmico empresário Ricardo Aquilino dos Santos (Só



Mário é homenageado

O cabeleireiro guraense Mário Antonio de Paula (Mário's Cabeleireiros) recebeu uma homenagem, em forma de uma placa, do Grupo de Cabeleireiros de Brasília, pela divulgação da categoria brasileira em outros estados. É um reconhecimento pela participação de Mário nos campeonatos em que participou em diversas partes do País.



Motor) e o casal Antonio Carlos e Eliana são os mais novos sócios do Rotary Club do Guará.

E por falar em Rotary, o guraense Enio Tavares de Almeida foi apresentado na Conferência Distrital em Goiânia como o governador do Distrito 4530 para o ano rotário 97/98 (julho a julho).

Raimundo Leitão está conseguindo o que muitos não acreditavam pela situação da agência: manter o Banco do Brasil no Guará. Foi dada a ele, pela direção do Banco, a oportu-

SOCIAIS  **FÁTIMA**
Oliveira Souza

Força de Marta

A professora Marta Edmeia Costa, ex-assessora da Administração Regional e da Regional de Ensino do Guará, deu uma demonstração de que a solidariedade para algumas pessoas não tem limite. Compadecida com a doença de um colega de trabalho, que precisa fazer um transplante de fígado e pâncreas em São Paulo e não

dispunha dos recursos necessários, Marta foi à luta. Promoveu um jantar para 100 pessoas na sede do Rotary Club do Guará, ao preço per capita de R\$ 50, totalmente subsidiado, e conseguiu que a Secretaria de Saúde assumisse os medicamentos no valor de R\$ 20 mil. O restante, a família dipunha. Salvou uma vida, com sua perseverança e espírito de solidariedade.

A simpática Yolanda Nogueira Franklin, uma das líderes do grupo espírita e assistencialista Geode, mereceu uma carinhosa homenagem dos amigos pelo seu aniversário.



Sempre sorridente, Rosa Simiana dos Santos, a gordinha simpática da Administração Regional esbanja e transmite felicidade por onde passa.

VAMOS À DISNEY?

Dia 13 de julho, estaremos embarcando, eu e Alcir, para a Flórida (Estados Unidos), onde vamos ficar 14 dias com um grupo da Rafa's Turismo. As inscrições continuam abertas. A viagem completa, incluindo passagem, hotel, traslado (em ônibus), entrada de parques, café da manhã e se-

guro saúde, custa apenas US\$ 1650, que podem ser financiados pelos cartões de crédito em até 15 vezes. Além da Disney, vamos ao Cabo Canaveral e Miami. Vários guraenses e seus filhos já foram conosco. Informações: 567.8034

MARIO'S CABELEREIROS



MÃOS INTELIGENTES

• Profissionais especializados em cabelo, mão, pé e maquiagem

ATENDIMENTO DAS 8H ÀS 20H

QI 12 Bloco A Sobreloja 36 Guará I 568-6700

A BELEZA DOS PÉS À CABEÇA



CARLINHOS E VANDO

QI 22 Bloco A - Lote 10 Loja 1 - Guará I 381-3818

TASSO



intercoiffeur

A GRIFFE

QE 07 - Galeria Karim

567-0711

CLN 112 BI A 340-2229





VESTIBULAR JULHO/96

CIÊNCIAS CONTÁBEIS

Edital Simplificado - 2º Vestibular de 1996

INSCRIÇÕES

Período: 10 de junho a 05 de julho de 1996

Locais: Sede da Faccig

QE 11, Áreas Especiais B, C e D - Guará I

- **Centro Educacional Compacto Integral**
SGAS Quadra 601, Conjunto A - L2 Sul
- **Centro Educacional Compacto Taguatinga**
Setor D Sul, Área Especial A - Tag. Sul
- **Centro Educacional Compacto Gama**
Setor Central, Lotes 18/22 - Gama

Documentação: Original e cópia de documento oficial de identidade, formulário de inscrição (fornecido nos locais de inscrição) e comprovante de pagamento da taxa de inscrição.

Obs: O pagamento da taxa de inscrição deverá ser efetuado nos locais de inscrição em moeda corrente ou cheque cruzado e nominal à Associação Educacional Compacto.

Valor: R\$ 80,00 (oitenta reais)

Horários: De 10:00 às 22:00hs - de 2ª a 6ª feiras
De 08:00 às 12:00hs - aos sábados

Curso Oferecido	Turno	Vagas
Ciências Contábeis	Noturno	40

PROVAS

Datas: 13, 14 e 15 de julho de 1996

Horários: Dias 13 e 14/07/96 - das 15:00 às 18:00hs
Dia 15/07/96 - das 20:00 às 23:00hs

Local: Sede da FACCIG

QE 11, Áreas Especiais B, C e D - Guará I

Obs: O Edital completo encontra-se à disposição dos interessados nos locais de inscrição.

Informações: 567.3607 - 224.0528 - 562.5259 - 556.1627