

INVASÃO DA ESTRUTURAL

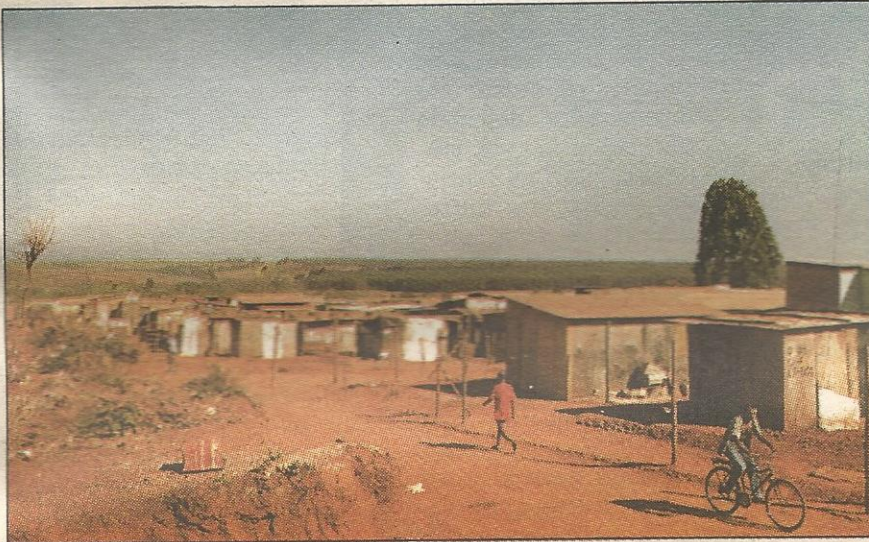

GDF anuncia remoção para outubro, mas invasores duvidam. Construções em alvenaria e cisternas comprovam que eles pretendem ficar

O grande abacaxi do Guará

Localizada na Região Administrativa do Guará, a Invasão da Estrutural se transformou num território particular, com leis próprias, onde quase 2 mil famílias obedecem apenas ao comando da líder Marlene Mendes e do deputado distrital José Edmar Cordeiro.

Esse poder desafia o GDF, que por seu

lado anuncia finalmente a remoção em outubro das famílias para duas quadras que estão sendo preparadas no Recanto das Emas. Os invasores não concordam com a remoção e não acreditam que o GDF seja capaz de removê-los.

Dois choques entre fiscais da Administração Regional, policiais do Siv Solo e os

invasores aconteceram nos últimos meses - um resultou inclusive na queima do Posto Policial. O Idhab tenta controlar a situação instalando um posto na entrada da favela para evitar a entrada de material de construção e convencer os invasores a aceitar a mudança para o Recanto das Emas. (Páginas 8 e 9)

QE 40 ganha asfalto e regularização

Quase três anos de implantada, finalmente a QE 40 terá seus dois problemas resolvidos. Enquanto a Secretaria de Indústria e Comércio informa que o Conselho de Desenvolvimento Econômico aprovou a regularização dos lotes ocupados por oficinheiros e microempresários, a Administração Regional do Guará anuncia a licitação para a colocação de asfalto em toda a quadra. (Página 11)

Lúcio Costa ganha água

O abastecimento de água chega à Quadra Lúcio Costa e vai beneficiar cerca de quatro mil moradores (Página 3)

Rede de água do Guará I é trocada

A Caesb está trocando todas as redes de água do Guará I, porque as antigas estavam enferrujadas e provocando vazamentos. Com as novas redes, a água vai ficar mais clara e com maior pressão. (Página 10)



Fernanda Livia Rocha de Oliveira é mais uma beleza do Guará. (Página 15)

Presidente da Câmara passa 2 dias no Guará

O deputado distrital Geraldo Magela (PT) passou dois dias se reunindo com empresários, moradores, funcionários públicos, delegados do Orçamento Participativo e o administrador regional para sentir in loco os problemas do Guará. Na entrevista ao *Jornal do Guará*, Magela diz que é a favor da privatização da Feira, de parte da SAB e pede mudanças na política do BRB. (Página 7)

Banda é convidada para tocar no Chile

A Banda Marcial do Guará foi convidada para participar de festival de bandas no Chile e busca patrocínio para a viagem. (Página 14)

POUCAS & BOAS



ALCIR DE SOUZA

Guará na presidência

Além de ter a maior bancada por residência - quatro deputados distritais moram aqui - o Guará pode ganhar também a presidência da Câmara Legislativa para os próximos dois anos. Os guaraenses Cláudio Monteiro (PPS) e Lúcia Carvalho (PT) são fortes candidatos ao cargo.

Bolsa Escola

Resposta de uma beneficiada do Paranoá com a Bolsa Escola, aquele programa do Governo Cristovam que dá um salário mínimo a quem mantém filhos na escola pública, a um programa de TV:

- Estou adorando a Bolsa Escola. Já conseguimos comprar uma televisão e ainda sobra pro meu marido tomar sua cervejinha no final de semana.

Demagogia

A Procuradoria de Defesa do Consumidor (Prodecon) entrou na justiça contra o Compacto porque o colégio suspendeu a matrícula de uma aluna que estava há seis meses sem pagar a mensalidade.

Antes de tomar as dores dos inadimplentes, o tão preocupado órgão deve ria informar como as escolas particulares vão pagar os salários dos professores, funcionários, impostos, no caso de todos os alunos se sentirem no direito de estudar de graça.

Essa ação do Prodecon não passa de demagogia e foi tomada apenas marcar a presença do órgão.

Dois pesos, ...

Contraditório o tratamento que o PT dá a duas líderes de invasores. Enquanto Marlene Mendes, líder dos invasores da Estrutural, que desafia o governo do PT, é chamada de "marginal" pelo próprio governador Cristovam Buarque, Diolinda, líder dos Sem-Terra é considerada "heroína" pelos militantes do partido.

A diferença é que uma incomoda o governo do PT e a outra incomoda o governo de oposição ao PT.

Os dois candidatos

Muita gente acertou a charada desta coluna na edição anterior, sobre dois candidatos da cidade em campanha para deputado distrital. Os dois - um, misto de empresário e funcionário público, e o outro, empresário do ramo automotivo -, não negam as candidaturas, ao contrário...

Secretária eletrônica

Os usuários estão "chutando" contra o mais novo serviço oferecido pela Telebrasil, o da Secretária Eletrônica.

Acontece que, como o sinal em Brasília é ruim por causa da pouca quantidade de torres de transmissão, e há excesso de aparelhos para a capacidade do sistema, o telefone está sempre "fora da área de serviço" ou ocupado, mesmo sem estar.

Neste caso, imediatamente quem está ligando é conectado à Secretária Eletrônica para deixar o recado. E o dono do celular muitas vezes deixa de receber recados urgentes porque a pessoa não volta

a ligar.

É por isso que muita gente está cancelando o serviço.

...

Ainda falando sobre telefone, a assinatura básica residencial, que hoje custa R\$ 3,74, vai passar a custar R\$ 11,22 a partir de dezembro, num aumento de 200%. Em contrapartida, serão reduzidas as tarifas das ligações noturnas e internacionais. Vai ser reduzida também a tarifa do celular, mas ainda não se sabe quanto.

As mudanças serão feitas para atrair o capital privado na exploração do setor de telefonia a partir de 97.

Multa ao lixo

Lançada com estardalhaço pelo SLU, a campanha de limpeza pública que pretendia multar quem jogasse lixo na rua está sendo esquecida pela população e pelo governo.

Enxugamento

O projeto de enxugamento da máquina administrativa do GDF propõe a redução de pessoal apenas nas Administrações Regionais, onde estão só 5% do quadro. É apenas uma maquiagem.

Cadê?

Os combativos líderes comunitários Anthero Nobre, Jonas Alves de Oliveira, Artur Aguiar e Vera Santana andam sumidos.

Continua azul

E a Administração Regional continua a ignorar um dos principais símbolos do Guará, as cores preta, amarela e branca, utilizada pelo time de futebol, a guarda mirim, a banda marcial, na bandeira da cidade, etc.

Os out dors que estão sendo colocados nas entradas da cidade para estimular a campanha "O Guará é o bicho!" foram pintados com as cores azul e branco, que são de Taguatinga.

Alírio

Sem jogar confete, Alírio já pode ser considerado um dos melhores administradores regionais do Guará, com apenas um ano e meio de governo. Três velhos e grandes problemas foram resolvidos por ele: o endereçamento da cidade, todo reformulado sem custos para o GDF, a ampliação das duas entradas da cidade, e a cobrança pela ocupação de área pública. Soma-se ainda o recapeamento de todo o asfalto do Guará I, a reformulação dos sistema viário do Guará II que está saindo até o final do ano, e a urbanização das QEs 44 e 46, com asfalto, rede de água e esgoto, etc.

OS DESTAQUES DA EDIÇÃO ANTERIOR:

JORNAL DO GUARÁ

Vila Tecnológica sai do papel

Projeto, na região do Guará, vai contar algumas mais barras de construção



PISTA PISCINA - Uma pista de 25 metros de comprimento e 10 metros de largura, com uma pista de 10 metros de comprimento e 5 metros de largura, vai ser construída no Guará. O projeto é de autoria do arquiteto e urbanista Carlos Moser e será executado pela empresa de engenharia e arquitetura de paisagem e urbanismo, a P&U, que também é responsável pelo projeto de paisagem e urbanismo da Vila Tecnológica.

ESPORTE - O C.R. Guará disputa a Taça de Honra da Associação de Futebol do Guará. O time do Guará está em campanha para conquistar o título. O jogo será realizado no dia 10 de setembro, às 19h, no Estádio Municipal de Brasília.

QUEM É? - Quem é o novo diretor de trânsito da cidade? Quem é o novo diretor de trânsito da cidade? Quem é o novo diretor de trânsito da cidade?

DIÁRIO - Diário garante que não vai pagar mais nada de imposto. O Diário garante que não vai pagar mais nada de imposto. O Diário garante que não vai pagar mais nada de imposto.

TRANSPORTE - Transporte coletivo terá cartão magnético. O transporte coletivo terá cartão magnético. O transporte coletivo terá cartão magnético.

A edição da segunda quinzena de agosto do Jornal do Guará destaca o projeto da Vila Tecnológica, que será implantada ao lado da quadra Lúcio Costa, com o objetivo de testar técnicas mais econômicas de construção.

E mais: a desistência do C.R. Guará de participar do Campeonato Brasileiro da 3ª Divisão e a conclusão dos novos acessos ao Guará I e ampliação do acesso ao Guará II.

A quem interessar, a edição está disponível na sede do jornal, no edifício Consei, 1º andar.

PALAVRA FRANCA

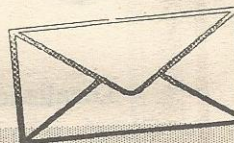

Palmas para o nosso governo

Quem mora no Guará há mais tempo, percebe a ação do Governo Democrático e Popular. São obras visíveis que mostram a competência de um governo que ainda não foi, mas tenho certeza que será, reconhecido pela população e pela imprensa.

Ao receber uma máquina viciada, deteriorada e corrupta do Governo Roriz, o Governo Cristovam precisou de tempo para colocar a casa em ordem.

Afora, apesar da má vontade política do Governo Federal para com Cristovam, o nosso governo está começando a deslanchar e as obras estão aparecendo por todos os lados.

Mesmo se não estivesse fazendo tanto, só em ter acabado com os superfaturamentos, a farra dos lotes e a política eleitoreira no DF já é um grande feito.

Anair Benjamim da Costa
QE 17 Conj.A

JORNAL DO GUARÁ

Editor: Alcir Alves de Souza
(Jornalista Profissional, reg. 766/DF)
Endereço: EQ 31/33 Ed. Consei, salas 113 e 114
Guará II
CEP: 71.065.315
Fones: 381-4181 e 381-1614 (fax)
O Jornal do Guará é propriedade da Melissa Editora e Comunicação Ltda.

Circulação do Jornal do Guará - O Jornal do Guará (tiragem de 15 mil exemplares) é distribuído gratuitamente por todas as bancas de jornais do Guará, em todos os estabelecimentos comerciais, clubes, clubes de serviço, associações, entidades, nas agências bancárias, no Clube de Vizinhos, na Administração Regional e nos consultórios médicos e odontológicos.
E, ainda, através de mala direta a líderes comunitários, empresários, autoridades que moram no Guará ou que interessam à satélite, empresas do SIA, SOF Sul e ParkShopping.

Cartas para o Jornal do Guará
Ed. Consei, salas 113 e 114 - Guará II

Lúcio Costa ganha um novo sistema de abastecimento d'água

► Com a nova rede que será implantada, quadra resolve o seu maior problema

Os cerca de quatro mil moradores do Setor Habitacional Lúcio Costa não têm mais do que reclamar de falta d'água. A Caesb e a Administração Regional do Guarú inauguraram no dia 28 de agosto o novo sistema de abastecimento d'água no setor.

Segundo o administrador Alírio Neto, com a implantação da rede, acabam-se os problemas de insuficiência no fornecimento. "Os moradores não precisarão mais recorrer a poços, carros-pipas ou ligação clandestinas para ter água em suas residências", afirmou Alírio Neto no discurso de inauguração.

A obra, no valor de R\$ 130



O presidente da Caesb, Marcos Montenegro, Domingos Sávio, presidente da Associação da Quadra Lúcio Costa, e o administrador Alírio Neto

mil, vai beneficiar, principalmente, os moradores da expansão e do Guarú Ville, que participaram da festa de inaugu-

ração, no pilotis do Edifício Astor Ville, Quadra 02, Projeto A 11.

Em uma comemoração in-

formal, a população teve a oportunidade de conversar com o administrador regional, Alírio Neto, e com o presidente da Companhia de Água e Esgotos - Caesb, Marcos Montenegro, discutir e dar sugestões sobre os serviços públicos que são oferecidos ao setor.

Com mais de dez anos de existência, o Setor Lúcio Costa ainda este ano passará a contar com sistema de águas pluviais. A Caesb já iniciou os serviços. Estão incluídas no Orçamento Participativo para o próximo ano obras de pavimentação nas Quadras 2, 3 e 4 da expansão e a construção de quatro quadras poliesportivas no setor.

Serviço

SAÚDE

HOSPITAL REGIONAL DO GUARÁ (HRGu)

QE 06 Área Especial

Fone: 567.2455

Diretor: Ionaldo Fernandes de Oliveira

CENTRO DE SAÚDE 01

QE 06 AE

Fone: 568.3296

Diretor: Evaldo A. Oliveira

CENTRO DE SAÚDE 02

QE 23 AE

Fone: 568.3476

Diretora: Celmart Maria Barbosa

CENTRO DE SAÚDE 03

QE 38 AE

Fone: 567.9304

Diretora: Ana Maria

Raulino Coly

POSTO LÚCIO COSTA

Fone: 567.9231

Chefe: Evaldo A. Oliveira

INSPECTORIA DE SAÚDE

QE 12 AE

Fone: 568.7867

Diretor: Daniel Mateus de Oliveira

TRANS GEO

**A EFICIÊNCIA EM
TRANSPORTE ESCOLAR**

567-5949

TRANSPORTE AUTORIZADO PELO DETRAN

O QUE É CULTURA RACIONAL?

É o conhecimento da origem do ser humano. De onde ele veio, como veio, porque veio e o retorno à sua origem, mostrando como o homem voltará ao seu estado natural de ser Racional puro, limpo e perfeito, Tudo isto através das mensagens do RACIONAL SUPERIOR, um ser extraterreno, publicadas nos Livros UNIVERSO EM DESENCANTO.

Pedidos dos livros: SDS Conj. Baracat s/307

Fone 226-3592

CEP 70392-900 Brasília-DF



Atenção Morador do Guarú I

A Caesb está substituindo todas as redes de água do Guarú I. As redes antigas estavam enferrujadas. E apesar de não alterar a qualidade, a água ficava amarela e com baixa pressão, prejudicando o abastecimento. A nova rede, com revestimento de cimento, vem atender à reivindicação da comunidade e resolver de vez estes problemas. Mas como você já sabe, toda obra causa transtornos, como quebra de asfalto e calçadas. A Caesb conta com a compreensão de todos. Os transtornos são passageiros, mas os benefícios são para sempre.

A Diretoria

Pouco dinheiro, o jeito é administrar com criatividade

► Administração do Guará investe em parcerias na falta de verbas

A escassez de verbas tem levado o GDF a buscar inspiração na criatividade para levar à frente o seu projeto de realização de obras no Distrito Federal. E a Administração do Guará tem sido um exemplo desta criatividade.

No Guará, a criatividade está na construção das pistas de motocross e bicicross, que foram construídas, este ano, com a doação de 300 caminhões de terra tirados de uma construção. Procurado por um empresário da construção civil, que não tinha onde colocar a terra, o administrador Alírio Neto vislumbrou a solução para construir as obras, que hoje fazem parte do conjunto poliesportivo do Centro Administrativo Vivencial e Esportivo-Cave e onde se realiza a maioria das provas do esporte.

A criatividade também está ajudando a solucionar o problema da iluminação da cidade. De dois postes abalroados pelos motoristas improvisados, a Divisão de obras constrói um novo. Aqueles que estão muito danificados, são utilizados para construir barreiras nos estacionamento da Feira do Guará, nas quadras residenciais e no calçadão que circunda o Guará II.

Restos de árvores, colhidos pelos os garis, são trocados, sem nenhum ônus, por tijolos em uma olaria do Lago Azul e, posteriormente, trocados, em uma loja de ferragem do Guará por enxadas, pás e outros instrumentos necessários ao serviço de conservação da limpeza do Guará.

Sem gastar nenhum tostão dos co-



O novo endereçamento foi feito sem nenhum custo para o GDF

fres públicos, foi trocado todo o endereçamento da cidade. Através da parceria com uma empresa privada, foram colocados 1.078 placas de endereçamento nas quadras e mais de 70 no sistema viário central, perfazendo um total de 1.148.

Placas

No contrato ficou estabelecido que a empresa se encarregaria da fabricação, instalação e manutenção das placas de endereçamento em toda a cidade e, em troca, seria beneficiada com a venda de espaços publicitários acoplados às placas.

Com isso, quem saiu ganhando não foram somente os cerca de 130 mil habitantes do Guará, que não têm mais do que reclamar da falta de endereço. A

parceria vem aumentando a receita da Administração em R\$ 10 mil por mês.

Já está sendo apreciada pela Procuradoria-Geral do GDF concorrência nos mesmos moldes para dotar o Guará de 500 lixeiras. O mesmo sistema será usado na instalação da nova iluminação do calçadão.

A criatividade também está na conservação da limpeza da cidade. Diariamente, 30 detentos, em regime de semiliberdade, fazem a varrição de ruas e ajudam na manutenção da limpeza de escolas e nas obras. Em troca ganham um salário mínimo, vale-transporte e refeição. O convênio com a Fundação de Amparo ao Trabalhador Preso - Funap e o Sesi permite que os detentos frequentem os cursos profissionalizantes.

Serviço

ADMINISTRAÇÃO REGIONAL DO GUARÁ

Administrador:

Alírio Oliveira Neto

Secretárias: Kátia Melo (manhã) e Maria Batista (tarde).

Fones: 568.6113 e 568.2070

...

Gerência de Planejamento:

Marçal Assis Brasil

...

Chefe de Gabinete:

Antônio Lopes Resende

...

DIRETORIAS:

Fiscalização e Posturas:

Tibúrcio José Martins

...

Aprovação de Projetos:

Saud Eid Camel

...

Administração Geral:

Ronaldo Teodoro de Araújo

...

De Licenciamento:

Marçal Assis Brasil

(respondendo)

...

Diretoria de Obras:

Pedro Paulo Gama

...

Diretoria de Serviços Públicos:

Orlando da Conceição

...

Diretoria de Cultura:

Sônia Dourado

...

Diretoria de Desporto e Lazer:

Lenon Custódio

...

Diretoria de Mov. Social:

Maria de Fátima Rosário

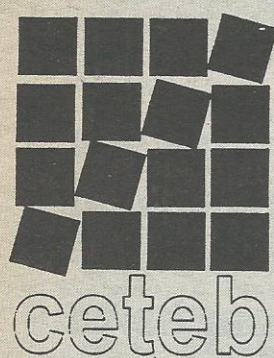

SUPLETIVO PERSONALIZADO

1º E 2º GRAUS

CURSOS POR CORRESPONDÊNCIA

A Comunicação em Sala de Aula
Alfabetização
Educação de Adultos
Didática
Relações Humanas
Revisão de Língua Portuguesa
Psicologia Educacional
Metodologia para o ensino de 1º e 2º grau

E MUITOS
OUTROS

ASA SUL:	
Q. 910	243.8011
Q. 603	226.9813
ASA NORTE:	
Q. 513	349.2010
GAMA:	
S. CENTRAL	384.9073
GUARÁ II	
QI 33	382.1522
TAGUATINGA:	
S. SUL	352.4500
CEILÂNDIA:	
CENTRO	371.8496

LIGUE 568-4960
ANTES DE SAIR
DO GUARÁ

EM
Elétrica MELO

MATERIAIS ELÉTRICOS,
HIDRÁULICOS, FERRAMENTAS,
ARGAMASSA, REJUNTE, ETC

Funcionamos também aos
sábados das 8 às 18h

QI 33 Ed. Pedro Teixeira (quase em
frente à rodoviária do Guará II)

CONSERTAMOS
ELETRODOMÉSTICOS

Delegados começam a definir Orçamento Participativo de 97

Os delegados do Guará já ordenaram e orçaram as prioridades para o Orçamento Participativo de 1997. De 30 foram escolhidas 16 obras, envolvendo R\$ 5,2 milhões, que serão incluídas na Lei Orçamentária do Distrito Federal. Dentre as principais reivindicações da população do Guará,

a maior dotação de recursos será destinada à construção do Centro de Línguas - CIL (R\$ 805 mil), em seguida vêm a construção de um centro de educação infantil (jardim de infância), R\$ 690 mil; e a implantação da rede de drenagem de águas pluviais da QE 46, no valor de R\$ 575 mil.

PRIORIDADE	VALOR	VOTO
• Reforma das instalações do HRGu, com construção de maternidade e ampliação do C. Cirúrgico.	200.000,00	40
• Implantação de rede de água potável para as Colônias Agrícolas Bernardo Sayão e IAPI (R\$ 37.000,00, cada).	74.000,00	39
• Duplicação da via que liga o Guará II à antiga Estação Ferroviária.	400.000,00	38
• Anel viário da QE 38 a 46-alargamento de ruas entre quadras 38 a 42 e 42/44/46.	400.000,00	35
• Quadras poliesportivas nas escolas - C Ed. 04 e 08.	100.000,00	34
• Pavimentação asfáltica da QE 46	605.000,00	32
• Quadras poliesportivas/campo de futebol QE 04, ao lado da Igreja Batista e QE 24/26, 38/46 Lúcio Costa (quatro unidades totais).	160.000,00	32
• Pavimentação asfáltica da Colônia Agrícola Águas Claras.	525.000,00	31
• Construção de um Centro de Educação Infantil (jardim de infância).	690.000,00	30
• Construção do Centro de Línguas (10 salas de aula).	805.000,00	29
• Implantação de rede de drenagem águas pluviais - QE 46.	575.000,00	28
• Retificar rede de drenagem pluvial nas QI e QE 05, 07, 09, 11.	100.000,00	28
• Retificar rede de drenagem pluvial nas QI e QE 06, 08, 10 e 12.	100.000,00	27
• Pavimentação asfáltica expansão Lúcio Costa, Qd. 2, 3 e 4.	360.000,00	27
• Implantação e complementação de retornos do anel inteiro do Guará II. QE 24, Setor de Oficinas, saída da 42 para o anel viário.	30.000,00	26
• Implantação do Parque Ecológico	128.100,84	25
TOTAL	5.252.100,84	

O que é o Orçamento Participativo

Construir uma escola, uma praça ou mesmo uma delegacia de Polícia é uma decisão na maioria dos estados. Mas no Distrito Federal é diferente. Quem decide é a população, através do Orçamento Participativo, que funciona desde o ano passado. A nova fórmula de decidir foi implantada a partir da experiência bem-sucedida da Prefeitura de Porto Alegre, onde o Orçamento Participativo, já funciona há oito anos. Outras prefeituras que adotaram o Orçamento Participativo são Santos, Londrina e Belo Horizonte.

Para a população, essa experiência significa mudar para melhor, já que ela mesma decide quais são as suas necessidades. Além de possibilitar uma ampla participação popular de forma direta, independente de associações, clubes ou sindicatos, as comunidades já começaram a sentir os resultados.

As obras desenvolvidas na área de saneamento básico, foram apontadas como uma das prioridades da população do DF. Até o final do Governo R\$ 98 milhões e 303 mil serão investidos, atendendo principalmente as cidades de Recanto das Emas, São Sebastião, Riacho Fundo e Planaltina.

Este ano, participaram do Orçamento Participativo no DF 32 mil 556 pessoas, o que representou um aumento de 52,8 por cento em relação a 95.

ESTAÇÃO DO SAPATO
PONTA DE ESTOQUE

O CAMINHO CERTO PARA SUA ECONOMIA

Sobreloja Banco do Brasil

QE 07 bloco C Sala 109 Guará I

381-6146

ÓTICA GUARÁ
GRANDE PROMOÇÃO DE INAUGURAÇÃO

Óculos de sol, modelos italianos, a partir de **R\$ 80,00** à vista.

Armação Benetton **R\$ 50,00** à vista.

E nos demais produtos como: lentes solares, armações importadas e nacionais, desconto de **40%** à vista e **30%** de desconto para 3 pagamentos

Temos ourives, fabricação de jóias e consertos em geral
VANDO
381-7767

QI 33 - Bloco A Loja 15
Ed. Senador Pedro Teixeira

Próximo ao terminal rodoviário do Guará II

CLÍNICA DE OLHOS

Exames de vista a preços promocionais

R\$ 20,00

Consultas a preços de convênios

381-7796

QI 33 Sala 123 - Ed. Senador Pedro Teixeira Guará II

Projeto prevê acompanhamento materno em hospitais do DF

Ciente de que a assistência da mãe é fundamental para a recuperação do filho doente, o deputado distrital Peniel Pacheco (PSDB) apresentou projeto de lei que prevê a permanência da mãe durante o internamento de crianças com até 12 anos de idade, em hospitais vinculados aos órgãos da administração direta e indireta do GDF.

Já são comuns cenas em que as mães são obrigadas a deixar seus filhos doentes nos hospitais públicos, por não terem o direito legal de ficarem ao lado deles. O projeto de Peniel pretende colocar um ponto final nesse tormento vivido por mães e filhos.

"Internamentos em hospitais são difíceis para todo mundo, imagine para uma criança. Certamente, nessas ocasiões, elas precisam de mais atenção e amparo que qualquer outra pessoa nas mesmas situações", justifica o autor do projeto.

*O deputado Peniel Pacheco é morador do Guará

Lúcia pede ampliação da pista Guará/NB

A deputada Lúcia Carvalho, líder do Governo na Câmara Legislativa, encaminhou dia 1º de agosto, indicação ao Governador Cristovam Buarque, sugerindo a ampliação da via que liga a Cidade Satélite do Guará ao Núcleo Bandeirante, paralela à Estrada de Ferro Centro-Oeste.

"Devido ao grande número de veículos que circulam por aquela via diariamente, motoristas e pedestres não têm hoje qualquer segurança. No local, acidentes de trânsito são constantemente registrados, alguns com vítimas fatais, por isso, a ampliação desta via será importantíssima para todos", explica Lúcia.

Lúcia Carvalho acrescenta que apresentou emendas ao Orçamento do DF no sentido de garantir recurso para a realização da obra.

* A deputada Lúcia Carvalho é moradora do Guará



Luiz Estevão apresenta conjunto de projetos contra a violência no trânsito

O deputado Luiz Estevão (PMDB), que preside desde novembro de 1995 a Comissão Especial contra a violência no trânsito, acaba de apresentar um conjunto de novos projetos de lei sobre o tema. Luiz Es-

tevão considera que esse é um assunto de absoluta prioridade em seu mandato, já que foram registrados 20.638 acidentes apenas no primeiro semestre de 1996, com um trágico saldo de 422 mortes (quase duas por dia).

Principais pontos dos novos projetos

• **Controle de acidentes** - Por incrível que pareça, o Detran não é comunicado pela polícia civil das infrações graves cometidas por motoristas que causam acidentes com vítimas. A perícia é chamada, mas o Detran não recebe um informe. O projeto de Luiz Estevão torna essa comunicação obrigatória, para que os maus motoristas possam ser punidos.

• **Bafômetro** - Projeto obriga os motoristas a se submeterem ao teste do bafômetro, sob pena de serem enquadrados em desacato à autoridade (hoje a aceitação do teste não é obrigatória). Quem estiver dirigindo alcoolizado terá a carteira de habilitação suspensa, mesmo que não se envolva em acidentes.

• **Aulas** - Luiz Estevão propõe a inclusão de noções de Direito Penal na Escola de Trânsito, para que os motoristas conheçam as leis e as penalidades a que estarão submetidos.

• **Batalhão de Trânsito** - Projeto aumenta o efetivo do Batalhão em mais 200 homens, garantindo mais segurança para o trânsito.

• **Ônibus** - De acordo com o

projeto de Luiz Estevão, as portas de saída de todos os veículos passam a ter inscrição "Não atravesse na frente do ônibus", para prevenir acidentes, evitando atropelamento.

Conheça, agora, outros projetos sobre trânsito que haviam sido apresentados pelo deputado

• **Campanhas Educativas** - Já é lei (1015/96): o Detran é obrigado a realizar pelo menos quatro campanhas educativas anuais; independentemente das campanhas já realizadas em nível federal.

• **Calçadão** - Cria um calçadão na pista central do Eixão, para impedir os retornos irregulares e coibir o excesso de velocidade.

• **Alertas sonoros** - Deverão ser instalados em todos os semáforos do DF próximos a colégios, hospitais, clubes e prédios públicos.

• **Outdoors** - Proíbe a instalação de outdoors e backights nas vias de alta velocidade, para evitar distrações dos motoristas.

• **Escola de Trânsito** - Reserva área para a construção da Escola de Trânsito em Taguatinga.

A Câmara Legislativa é

Mais segurança,
mais habitação,
mais saúde,
mais transporte,

Você!

Através das leis que aprova, a Câmara Legislativa do Distrito Federal faz tudo isso para que você tenha uma melhor qualidade de vida. Mas a sua participação é importante. Você deve procurar o deputado distrital que ajudou a eleger e dar suas sugestões, fazer suas críticas, informar o que ele pode fazer pela sua comunidade. Faça valer o seu voto. Afinal as leis são feitas para você!

 CÂMARA LEGISLATIVA
DO DISTRITO FEDERAL
Trabalhando Por Você.

Não se iluda por aí. O menor preço está na DROGARIA HORIZONTE

• Medicamentos • Perfumaria
• aplicação de injeções, etc.

• Cheque para 30 dias • Cartão Visa e Sollo
• Convênio com a CEB

Trabalhamos com insulina

**Plantão dia e noite
durante todo o ano**

QE 26 Bloco A loja 23 568-0323 e 381-3476

Magela passa dois dias no Guará

► Presidente da Câmara Legislativa veio conhecer problemas de perto e ouvir a comunidade

Para sentir de perto os anseios da população, o presidente da Câmara Legislativa, deputado Geraldo Magela (PT), passou dois dias no Guará, numa espécie de governo itinerante, também utilizado pelo governador Cristovam Buarque. Nesses dois dias, Magela se reuniu com empresários, funcionários de empresas estatais, debateu com funcionários da área de saúde e com os delegados do Orçamento Participativo do Guará, além de ouvir as reivindicações do administrador regional Alírio Neto.

Nesta entrevista ao *Jornal do Guará*, o presidente da Câmara justifica a visita, defende mudanças em algumas áreas do Governo Cristovam e rebate as críticas ao trabalho dos parlamentares.

Jornal do Guará - Qual o objetivo dessa visita ao Guará?

Deputado Geraldo Magela - Quero abrir um canal com a comunidade. O trabalho na Câmara é muito intenso - são reuniões da mesa diretora, de comissões, condução das plenárias, - e sobra muito pouco tempo para o presidente conversar com as pessoas. Por outro lado, as pessoas que recebo vão tratar de problemas do seu segmento. Nessas visitas às satélites, tenho a oportunidade de tratar de vários assuntos ao mesmo tempo, além de conhecer os problemas *in loco* e contribuir nas decisões que dependam da Câmara Legislativa.

JG - De que forma pode ser essa contribuição?

Magela - Quanto retornar aos trabalhos da Câmara, vou verificar quais os projetos de interesse do Guará e dos segmentos que visitei.

Existem também problemas pendentes no Governo que o parlamentar pode ajudar a resolvê-los.

JG - Por que essas visitas agora, no final do seu mandato?

Magela - O que tinha que fazer como presidente da Câmara Legislativa a nível interno, foi feito. Estamos indo agora para a reforma do Regimento Interno e uma reestruturação administrativa da casa, o que fecha o nosso programa de trabalho interno. Esse período que estou passando fora da Câmara nessas visitas, seria impossível de fazer no ano passado.

JG - O sr. recomendaria ao próximo presidente a continuação dessas visitas?

Magela - Recomendando, porque percebi o quanto elas são importantes. O presidente da Câmara pode contribuir por exemplo na tramitação dos projetos. Por outro lado, ele está representando o Poder Legislativo e não um partido político, e as reuniões e audiências são suprapartidárias ou apartidá-

rias. O próximo presidente terá melhores condições para fazer isso, porque vai receber uma Câmara Legislativa mais enxuta, mais organizada internamente, o que vai permitir que ele tenha mais tempo para se dedicar à comunidade.

JG - As casas legislativas sofrem um processo de descrédito por causa de denúncias de empreguismo, nepotismo, gastos excessivos e pouca objetividade. O que está sendo feito para mudar essa imagem na Câmara legislativa do DF?

Magela - Estamos tentando esclarecer à opinião pública sobre o verdadeiro papel do deputado. Muitas vezes a população critica os deputados por ações que não são deles, como a falta de asfalto, a falta de água, de segurança, funções do governo.

JG - Mas a culpa não é de eles próprios, que fazem essas

promessas durante as campanhas eleitorais?

Magela - Em parte, sim. Eles têm culpa quando fazem esse discurso prometendo o que não podem fazer. Mas esse comportamento é uma excessão e não uma regra, como muitas vezes a imprensa vende.

JG - A figura da Moção e do Projeto Autorizativo não tem estimulado esse descrédito, porque a população está percebendo que esses instrumentos não tem qualquer valor legislativo e servem apenas para fazer média?

Magela - Esse é um grande problema. A Moção principalmente está sendo deturpada. Vale para instalação de asfalto, de posto de saúde, aumento de salário e cria-se apenas uma ilusão para a população. O deputado utiliza a Moção ou o Projeto Autorizativo para marcar posição, fazer média ou criar um embaraço para o governo. O problema está no Regimento da Câmara. Isso se acentuou nesta legislatu-



O presidente da Câmara Legislativa ouviu empresários e funcionários da saúde



ra, com a oposição sistemática ao Governo Cristovam. Veja o caso da Barragem do Fumal: um ex-administrador de Planatina não conseguiu resolver o problema da água quando esteve no governo, passou a cobrar na Câmara e quando encontramos a solução, ele passou a criticar a obra, o que é uma demagogia.

JG - Que ações concretas estão sendo tomadas para melhorar por exemplo o comportamento dos deputados distritais? Tem acontecimento algumas baixarias, inclusive em plenário, na presença até de estudantes.

Magela - Uma das coisas que queremos implantar é a TV a Cabo da Câmara, o que vai obrigar os deputados a manter um comportamento mais ético, porque ele pode estar sendo visto em casa. Ele estaria exposto ao constrangimento público, o que certamente vai inibir esses atos não recomendáveis para um parlamentar.

JG - Mas a TV só vai alcançar quem já tem opinião formada sobre a Câmara e o parlamento, e não quem deveria ser mais informado...

Magela - Reconheço que a grande massa não vai ter acesso a esse canal, mas vai influir no comportamento dos deputados em plenário.

JG - A Câmara Legislativa tem hoje uma das maiores médias de funcionários por parlamentar do País. Há necessidade de um quadro tão grande?

Magela - A nossa Câmara não tem necessidade de tantos funcionários. Nós estamos tentando implantar uma reestruturação administrativa ainda neste ano. Mas não basta somente o Presidente e a Mesa Diretora querer, porque as modificações precisam ser aprovadas em plenário. Cerca de 680 funcionários são concursados e o restante, cerca de mais 400, são de livre provimento dos deputados. Eu apresentei uma proposta que diminui o quadro em 120 funcionários, com uma economia mensal de cerca de R\$ 400 mil. Essa alteração deve ser votada em outubro.

JG - Qual a solução para o fortalecimento das cidades

satélites, sem dúvida a principal alternativa para resolver o problema de moradia do DF no futuro?

Magela - Precisamos transformar as cidades satélites em menos satélites e mais cidades, um dos lemas da campanha da Frente Brasília Popular, o implica em dar autonomia às administrações regionais, que necessariamente não seriam transformadas em prefeituras, mas funcionar como prefeituras. Basta concentrar algumas atribuições diluídas em outros órgãos para as administrações. A Novacap por exemplo precisa ser repensada, porque é hoje uma mera intermediária de mão-de-obra para os outros órgãos do GDF. São os administradores que mais conhecem as realidades locais e devem merecer mais a confiança do governador.

Precisamos discutir cidade por cidade, para descobrir a vocação de cada. No caso do Guará, especificamente, precisamos discutir uma fórmula de transformar a cidade num pólo de desenvolvimento econômico e social, e acabar de vez com o estigma de cidade-dormitório. Esse é o grande debate: como desenvolver cidade a cidade, sem se concentrar num eixo Taguatinga-Ceilândia-Samambaia. Como dar ao Guará uma vida econômica própria? Esse é o nosso desafio.

JG - O sr. tem dito que é a favor da privatização da Feira do Guará e de outras feiras, declaração surpreendente para um membro de um partido filosoficamente contrário às privatizações. Por que?

Magela - Não sou nem privatista e nem deixo de ser. Sou pragmático em alguns casos. Não aceito que o governo saia privatizando tudo e nem privatize nada. Em relação às feiras, acho que todas as feiras devem ser privatizadas, com excessão da Feira da Torre e a do Paraguai, que são ao ar livre. As feiras perderam sua função original de oferecer alternativas onde não havia comércio nas proximidades. Mas as

permanentes devem ser privatizadas, porque elas concorrem diretamente com o comércio instalado e não pagam impostos, o que torna a concorrência predatória. O GDF não pode ser paternalista e nem mercantilista e venda os boxes por um preço justo e depois cobre impostos justos.

JG - Somente as feiras deveriam ser privatizadas?

Magela - Explorar supermercado, como a SAB, não é função de governo. O autódromo de Brasília estava se deteriorando, foi cedido a uma pessoa séria, está recuperado e tem se tornando uma boa opção de lazer e entretenimento, o que certamente não seria se continuasse sendo administrado pelo governo. Poderia ser assim com o Centro de Convenções, que está sub utilizado, os estádios, etc. As taxas de ocupação são irrisórias e muitas não são suficientes para recuperar caideiras.

No caso da SAB, é preciso reformular sua política para que ela cumpra sua função social, de vender cestas mais baratas para baixa renda. Concorrer com outros supermercados não é função de uma empresa estatal. Se for o caso, que se venda algumas lojas.

JG - O BRB estaria nesse caso?

Magela - Acho que o BRB não pode ser privatizado, mas que também mudasse sua política. É preciso que ele funcione como fomentador da produção, da geração de empregos. O problema é que as taxas de juros continuam inviáveis e elas dependem do Banco Central. Com essas taxas fica impossível para um pequeno empresário pegar dinheiro para capital de giro. O que tem de errado no BRB é a política implantada pela atual diretoria. Nada contra as pessoas, mas contra os seus atos como diretores. Essa não é a política do atual governo, por isso eu defendo a substituição desta diretoria por outra mais articulada com o governo da Frente Brasília Popular.

"A Câmara está mais enxuta, mas precisa reduzir o seu quadro"

"As feiras permanentes devem ser privatizadas. Parte da SAB também"

INVASÃO DA

Mistura de omissão, oportunismo, politicagem e ilusão

Pegue o oportunismo eleitoral de alguns deputados, a negligência do GDF, a esperteza de uma mulher, a política eleitoral de um governo anterior e a carência de habitação no Distrito Federal, misture tudo em fogo brando, às vezes alto, tempere com algumas pitadas de demagogia, intransigência e omissão. Está pronto o bolo mais indigesto do Governo Cristovam, a Invasão da Estrutural, uma espécie de território com governo próprio, desafiando o bom senso e as leis constituídas.

São 1.484 barracos e cerca de 9 mil moradores, que respeitam apenas as leis impostas pela líder comunitária Marlene de Jesus e o deputado distrital José Edmar Cordeiro (PSDB). As condições de vida são precárias - não há energia elétrica, água, esgoto, transporte coletivo, atendimento médico - mas ninguém quer sair. Ou melhor, garantem que não vão sair, apesar do anúncio do governo de que a invasão acaba em outubro.

Enquanto não acontece a remoção para o Recanto das Emas, onde o GDF pretende assentar as famílias com inscrição no Idhab, a Invasão é um estorvo para a

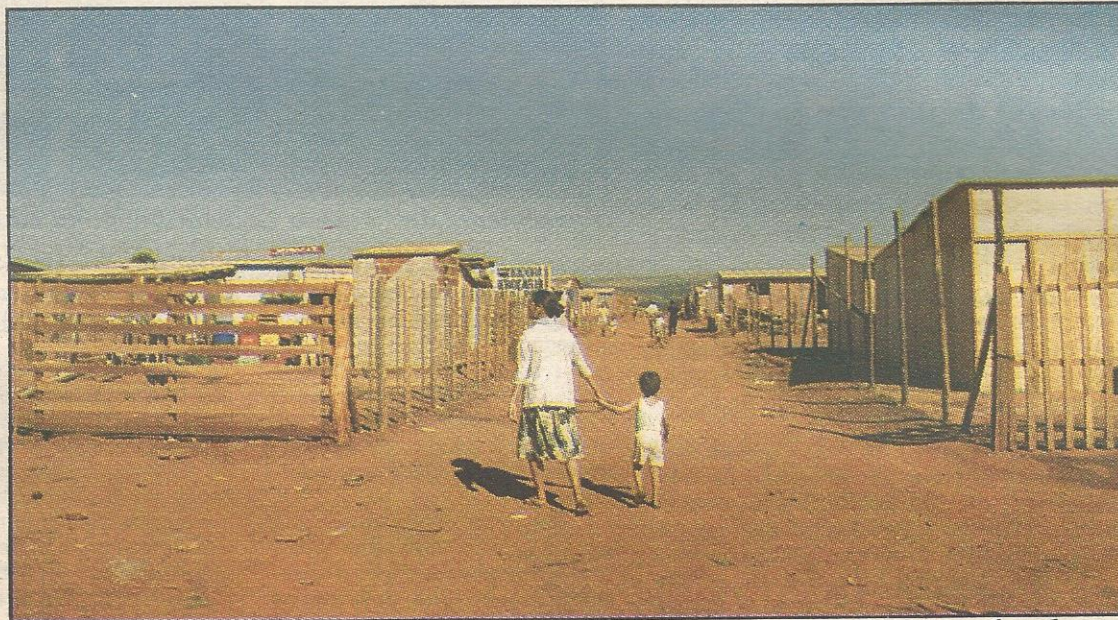

A Vila é bem organizada. Invasores se preparam para continuar no local

Administração Regional do Guarará e os órgãos de segurança. Somente para fiscalizar a área, a Administração mantém uma equipe com quatro fiscais (40% do quadro de fiscais) permanentes, inclusive nos finais de semana com o pagamento de horas extras, e um veículo. Durante o período de cadastramento, ou-

tros quatro funcionários passaram três meses trabalhando na Estrutural.

O 4º Batalhão da Polícia Militar por sua vez é obrigada a manter em vigília uma viatura com quatro policiais, contingente aumentado quando há qualquer confusão, como obstrução da pista e tentati-

va de impedir o trabalho dos fiscais.

"Só saímos mortos"

Se de um lado o GDF reúne forças para enfrentar Marlene e os invasores, por outro a resistência promete ser grande. À moda dos comandantes que tomam territórios e governos na

África, os invasores garantem que não vão sair. "A grande oportunidade do governo nos levar para outro lugar aconteceu no início do ano, quando fomos removidos para a Baixa Estrutural. Depois que as famílias investiram na construção dos barracos, sairemos daqui mortos", desafia o morador Ariolino Alves de Andrade, conhecido como o "Lho do Tiroteio" por ter resistido à derrubada de seu barraco no início da invasão, quando atingido no braço de um policial e ficou preso uma semana.

Na verdade, os moradores não acreditam na remoção e essa disposição fica clara ao andar nas ruas da invasão. Como se preparassem para a fixação definitiva, eles abrem fossas e cisternas e muitos constroem suas casas em alvenaria. A fiscalização constatou a construção de 19 casas em alvenaria, mas a impressão de quem olha de um pouco mais alto é que existem bem mais.

As casas comerciais e igrejas são outros sintomas de que os invasores não pretendem deixar o local. Foram identificados dez supermercados, quatro açougues, oito madeireiras, além de farmácias, mercearias, padarias, salões de beleza, um jardim de infância e 18 igrejas evangélicas.

APROVEITE

AS NOSSAS OFERTAS

Absorvente France	R\$ 0,40
Amaciante Confort 500ml	R\$ 0,92
Desinfetante 2 litros	R\$ 1,25
Água sanitária Q'bão	R\$ 0,48
Leite Ninho Instantâneo	R\$ 2,74
Açúcar refinado Dolce 1kg	R\$ 0,59
Suco de uva JP	R\$ 0,98
Sabonete Yara	R\$ 0,21
Biscoito Sale 100g	R\$ 0,26
Detergente Líquido Ipê	R\$ 0,35
Cera Belavax	R\$ 0,79
Café Bagdá 500g	R\$ 2,29
Carne de panela (kg)	R\$ 1,19

O melhor preço em carnes na peça inteira

Aceitamos
cartão
Credicard e Tikets

QI 22 Bloco A
Loja 02
Guará I

COMPRAS ACIMA DE
R\$ 50,00 CHEQUE
PARA

07

DE OUTUBRO
SEM JUROS

VERDURÃO ALVORADA

Compromisso com
a qualidade e preço baixo

567-5996

ESTRUTURAL

Marlene desafia o GDF

Minar a liderança de Marlene Mendes não será tarefa fácil. Segura, corajosa, ela não mostra sinais de medo dos inquéritos policiais e nem parece acreditar que o GDF será capaz de acabar com a Invasão.

"O GDF está fazendo terrorismo e este não é a melhor estratégia para resolver o problema", diz ela, confiando no apoio da totalidade dos moradores. Marlene garante que a decisão de acabar com a Estrutural é política, "porque alguns deputados da oposição estão apoiando a nossa causa".

A líder rebate as acusações do Idhab de que estaria instruindo os invasores a não aceitarem a remoção para o Recanto das Emas. "A questão não pode ser definida de forma unilateral. Queremos discutir, ser ouvidos. Não se pode remover cerca de 1500 famílias como se fosse tirado de uma fazenda e levar para outra".

Ela rebate os argumentos do Idhab de que o local é impróprio para moradia e de que houve um acordo para a remoção. Efetivamente, não existe nada escrito no acorda da remoção dos invasores da chamada Alta Estrutural para a Baixa Estrutural no início deste ano ou que o assentamento seria provisório, o que é admitido pela própria prevenida do Idhab, Alexandra Reschkek, para quem a diretoria anterior do órgão foi omissa ao não condicionar a remoção para outro local.

Pesquisa diz que o brasileiro quer o fim da Estrutural

Se depender do brasileiro, o GDF pode remover a Invasão da Estrutural. Uma pesquisa feita pela Companhia de Desenvolvimento do Planalto Central (Codeplan), revelou que 74% dos entrevistados concordam com a remoção.

A pesquisa foi feita por telefone com 600 moradores das diversas regiões do Distrito Federal e foi encomendada pelo GDF para avaliar a opinião pública sobre a política habitacional do governo.

Animado com o resultado, o secretário-adjunto de Ciência e Tecnologia, Elimar Nascimento, afirma que o respaldo da população mostra o acerto na decisão do GDF de retirar os invasores do local.



Líder quer solução negociada

Marlene despreza também o Rima que condena a região do Aterro Sanitário como moradia. Para ela, o relatório é frágil, "porque foi feito pelo próprio GDF". Por isso, pede a realização de outro Rima, "mas imparcial, por uma empresa particular". Em relação à prometida fiscalização da Secretaria da Fazenda contra as atividades comerciais ilegais, ela informa que um contador contratado pelos comerciantes está entrando com um pedido de CGC e de Inscrição Estadual para que possam pagar os impostos. Como a Inscrição depende do alvará de funcionamento a ser fornecido pela Administração Regional do Guará, Marlene já espera que será negado. "Neste caso, a culpa pela sonegação será do próprio GDF", rebate.

comerciantes está entrando com

Promotora diz que GDF está sendo omissa

Para a promotora pública Eunice Amorim, o GDF está omissa ao permitir a continuação da Invasão da Estrutural. Ela é autora de um parecer proibindo a permanência dos invasores e do Aterro Sanitário no local, por causa da proximidade com o Parque Nacional.

"Estão funcionando ali atividades flagrantemente irregulares que continuam impunes, e isso é inaceitável para o Ministério Público", afirma. Segundo ela, caso não sejam tomadas providências urgentes para evitar a contaminação do lençol d'água, e preservar os animais e a vegetação do Parque Nacional, o GDF será acionado pelo Ministério por omissão.

Operação de guerra para a remoção

O GDF está preparando uma verdadeira operação de guerra para a remoção das famílias para o Recanto das Emas em outubro. Primeiro, os técnicos do Idhab e assessores do governador Cristovam Buarque vão tentar convencer os moradores a aceitar a remoção de forma pacífica. Para isso, eles vão oferecer lotes com infraestrutura implantada - água e energia elétrica - e até financiamento para aquisição do material de construção.

Como serão transferidos somente as famílias cadastradas no Idhab, a limpeza da área não será nada fácil, porque a maior parte dos invasores não tem o cadastro. Já prevendo essa dificuldade, a Secretaria de Segurança Pública está preparando uma ação de apoio. A recomendação entretanto é que se evite confrontos que transformem os invasores em vítimas.

Estão cadastradas 1.484 famílias, mas o Idhab sabe que outras 180 surgiram depois do



Posto policial foi reconstruído com ajuda dos próprios moradores

cadastro. Para ter direito ao lote no Recanto das Emas, o morador deverá ter cinco de moradia em Brasília, não ter recebido lote da SHIS, não ter imóvel residencial no DF e ganhar até cinco salários mínimos.

"A farra vai acabar"

"A farra da desobediência e do abuso vai acabar. Vamos remover a invasão e não vamos permitir que se coloque em risco a vida de servidores e do patrimônio público e que o assunto não sirva de trampolim político para oportunistas", diz o secretário de Segurança Pública, Roberto Aguiar, numa refe-

rência às ações dos moradores que queimaram o posto policial e obstruem a Via Estrutural todas as vezes que são incomodados.

O secretário promete aumentar a munição sobre o principal foco da resistência, a líder Marlene Mendes. Dois inquéritos foram abertos contra ela na 3ª Delegacia de Polícia do Cruzeiro, e outra pelo Ministério Público, acusando Marlene de causar danos ao patrimônio público, incitar a população à violência e agredir servidores no cumprimento do dever.

FORTALEZA

tecidos

SUA ECONOMIA VAI DAR PANO PRA MANGA

	30/60 dias	À vista
Crepe misto c/ 1,40 larg.	de R\$ 9,90	por R\$ 6,90
Crepe Georgete estampado c/ 1,40 de larg.	de R\$ 9,90	por R\$ 6,90
Linho trabalhado c/ 1,40 de larg.	de R\$ 11,90	por R\$ 7,90
Percal 100% algodão c/ 2,20 de larg.	de R\$ 6,80	por R\$ 4,90
Linho Brasépola c/ 1,50 de larg.	de R\$ 18,90	por R\$ 16,90
Cambraia puro linho c/ 1,50 de larg.	de R\$ 11,90	por R\$ 9,90
Microfibra estampada c/ 1,40 larg.	de R\$ 9,90	por R\$ 6,90
Travesseiro anti-alérgico Santista	de R\$ 16,90	por R\$ 15,90
Renda Gripir c/ 1.00 m largura	de R\$ 79,90	por R\$ 69,90

Área especial 04 Lote A Loja 5
Ed. Emival Shopping. Ao lado
do BRB - Guará II

568-6527

Retalhos com
30%
de desconto à vista

QI 27 Bl. A Lojas 21/22
Ed. Guará Shopping. Na
pista central do Guará II

567-1102



Televisores, aparelhos de som e outros produtos importados são expostos nas bancas

Feira do Guará vende muamba do Paraguai

Além de promover uma concorrência predatória com o comércio instalado nas quadras, a Feira do Guará é um exemplo dos abusos praticados pelo chamado mercado informal do DF. As novas bancas, que substituem as de hortifrutigranjeiros, estão vendendo acintosamente todo tipo de importados contrabandeados do Paraguai.

São televisores, aparelhos de som, brinquedos, vendidos sem o pagamento de qualquer imposto, mesmo utilizando um espaço cedido e mantido pelo GDF.

Por cada banca utilizada para a venda de muamba, o feirante paga apenas R\$ 54,72 por mês. A Administração Regional afirma que nada pode fazer porque o contrato diz que as bancas se destinam à venda de industrializados. A Secretaria de Fazenda alega que a fiscalização sobre importados é de responsabilidade da Receita Federal.

A mudança de destinação de hortifrutigranjeiros ocorreu no início do ano, a pedido dos feirantes que alegaram prejuízo por excesso de concorrência.

Guará I ganha nova rede de água

A Companhia de Água e Esgotos (Caesb), está substituindo da rede de água em todas as quadras do Guará I. De acordo com os técnicos da empresa as redes antigas estão sendo trocadas devido a problemas de conservação.

Com mais de 26 anos de existência, o sistema da rede de água do Guará I vinha sofrendo a ação da ferrugem, produzida pelo constante contato da água com as tubulações de ferro. Isso vem ocasionando alteração na coloração da água, que, entretanto, não apresenta qualquer alteração na qualidade da água, e perda de pressão em algumas quadras.

A nova rede de água está orçada em R\$ 2 milhões e 600 mil e o prazo para finalizar a substituição da rede é 30 de outubro deste ano. "Até lá, pedimos paciência aos moradores", diz Alírio Neto, administrador do Guará, que já começou a receber algumas reclama-



ções através do Disque-Comunidade. "Sabemos que uma obra desse porte traz transtornos: poeira, buracos etc. Mas depois disso vem a bonança", ou seja uma nova rede, com revestimento interno de cimento, que atenderá melhor as necessidades dos usuários.

Além disso, a Caesb está mudando a localização da tubulação. Ela não passará mais por dentro dos lotes. Agora ela ficará entre o meio-fio e as residências, evitando, assim, os constantes transtornos em caso de manutenção.



A ampliação da sua casa ficou legal?

Para que seja legal, toda ampliação ou construção no seu imóvel comercial ou residencial precisa constar do Cadastro Imobiliário da Secretaria de Fazenda e Planejamento. Mudanças nas características do seu imóvel ou na atividade nele desenvolvida são dados importantes para alcançar justiça fiscal. Por isso, se você aumentou ou construiu, preencha o formulário de recadastramento que você vai receber pelo correio e entregue-o nos Postos da Receita até 12 de setembro. Caso não receba o formulário até 01/09, procure um dos Postos da Receita. Se tiver dúvidas, ligue 1528. Não deixe de participar. Recadastrado, seu imóvel vai ficar ainda mais legal.



SECRETARIA DE FAZENDA E PLANEJAMENTO

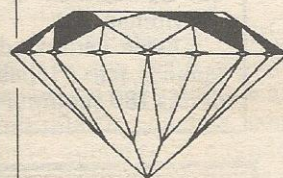

vidro-lux

ORÇAMENTO GRÁTIS

- Vidros temperados e comuns
- Espelhos
- Fechamento de área
- Jato de areia
- Bizotê
- Portas sanfonadas

Fone:

381-7480

PROMOÇÃO DE BOX

Vidro temperado incolor R\$ 99,00 o metro (colocado)
Vidro temperado fumê/bronze R\$ 110,00 o metro (colocado)

TUDO EM DUAS VEZES SEM JUROS

FAÇA-NOS UMA VISITA

Centro Empresarial Senador Pedro Teixeira - QI 33 Bl. A loja 18 Guará II

Quadras do Guará I recebem asfalto novo

Até o final de setembro, fica pronta a recuperação asfáltica de seis quadras do Guará I. Serão entregues à população 26 mil metros quadrados de asfalto.

As quadras beneficiadas são QI 1, 3, 5 e 12 e QE 3 e 10. Dessas a QI 01 era a mais danificada.

Segundo a Divisão de Obras da Administração Regional, algumas dessas quadras há mais de vinte anos não recebiam nenhum tipo de benfeitoria.

Antes dos serviços de reaparelhamento, foi realizada em todos os conjuntos uma operação tapa-buracos. Depois disso, as ruas receberam lama asfáltica.

A obra do Orçamento Participativo vai beneficiar diretamente mais de quatro mil moradores e custou ao Governo do Distrito Federal R\$ 188 mil.

QE 46 - Em breve começarão as obras de coleta de es-



goto na QE 46 do Guará II. A Administração Regional e a Companhia de Água e Esgotos - Caesb estão fazendo uma mobilização entre os moradores para decidir o tipo de ramal condominial a ser utilizado.

De acordo com os técnicos da Caesb, as instalações dependem basicamente do tipo do terreno, da sua declividade e da localização das casas. Com isso, cada conjunto escolhe o sistema mais adequado (esgoto condominial de passeio, de jardim ou de quintal), que logo estará sendo instalado.

CDE legaliza lotes na QE 40

► Oficineiros e microempresários têm acesso à documentação

O Conselho de Desenvolvimento Econômico (CDE), aprovou dia 28 de agosto, a resolução que permite a regularização de 421 lotes ocupados por oficineiros e microempresários da Candangolândia e da QE 40 do Guará II. Com isso, todos terão direito aos incentivos do Programa de Desenvolvimento Econômico (Prodecon).

Segundo o secretário de Indústria e Comércio, Antônio Rebello, este é mais um passo seguro dado pelo Governo do Distrito Federal, com vistas à industrialização do Distrito Federal, no sentido de aumentar a renda da sociedade e gerar novos empregos.

A regularização destas duas áreas de expansão econômica vinha se arrastando há vários anos, sem uma solução. Ficou decidido, ainda, que as oficinas beneficiadas devolverão ao GDF as áreas anteriormente ocupadas.

Projetos
O CDE aprovou também 33



Mesmo sem estar ainda regularizada, QE40 foi construída

projetos de implantação e ampliação de empresas, que investirão R\$ 4,78 milhões de recursos próprios e vão gerar 236 novos empregos diretos, 300 indiretos e manter os 65 existentes.

Dentro da diretriz de aproximar os operários de seus lo-

cais de trabalho, as empresas incentivadas pelo Prodecon estão situadas no Setor de Oficinas Norte, Cruzeiro, Núcleo Bandeirante, Taguatinga, Ceilândia, Samambaia e Sobradinho. São dos ramos de confecções, oficinas mecânicas, gráfica e informática.

Informe publicitário

Professor Givanildo pode resolver seu problema

Seguitor da obra do pai, Professor Gilvan, um dos maiores espíritas de Brasília, o Professor Givanildo vem se aperfeiçoando no estudo dos fenômenos do espiritismo e sua relação com o mundo terreno. Em seu consultório no Guará (ver endereço abaixo) ele vem ajudando e orientando gente humilde, empresários e políticos na busca da solução dos seus problemas.

"Tenho recebido gente de todas as classes sociais e categorias, porque os problemas do espírito não escolhem a quem atacar", diz Givanildo sem, entretanto, declinar nomes de clientes.

De acordo com o guru, "a vida é um mistério e está cheia de oportunidades, de desapontamentos e surpresas e é preciso conhecer todas as nuances que a cercam". Vence os obstáculos quem souber superá-los, com orientação certa. Segundo Professor Givanildo, a diferença entre os bem sucedidos e os fracassados é a orientação.

"Quem se desequilibra espiritualmente, se distancia

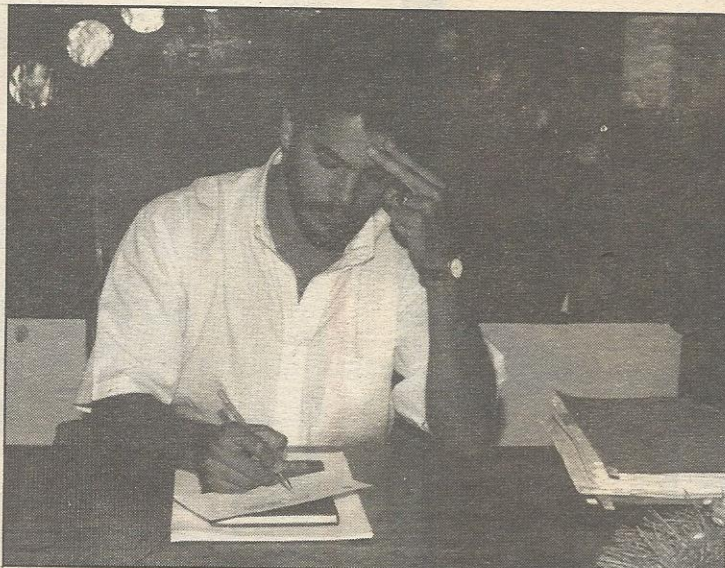

O professor herdou os poderes do pai, Professor Gilvan

de Deus, perde a fé, a vontade de viver, de trabalhar, de amar e é facilmente enganado", diz ele, lembrando que é preciso conhecer as causas e efeitos do mal que é feito à alma. "Brasília tem uma impressionante energia eletromagnética que atrai fluídos positivos e negativos. Por causa disso, as pessoas que vivem aqui precisam tratar da alma e do espírito, aprender a tomar banhos

de ervas, defumar suas casas, se proteger de maus olhados, da inveja das outras pessoas, mesmo algumas que fingem ser amigas", afirma.

Terapia

O Professor Givanildo se oferece para fazer a terapia do espírito daqueles que padecem de algum mal que não conseguem curar. Mesmo quem já recorreu à medicina, a outros



problemas que a medicina e outras terapias não consegue resolver, entre 15 e 20 pessoas procuram todos os dias o Centro Espiritual de Brasília, para consultas com o Professor Givanildo. São pessoas de todas as camadas e posições sociais.

O Professor Givanildo lembra que não faz adivinhações, mas apresenta soluções para os diversos problemas vividos por quem o procura. "O importante é não desesperar-se e ter fé em Deus. Aquele que crê, tudo pode. O que faço é mostrar o caminho e a solução depende da fé", completa.

Quem for ao Centro de Cultura Espiritual recebe gratuitamente o Horóscopo da Personalidade, as orações bentas do Senhor do Bonfim. São Jorge e de Caritas. E ainda encontra um amigo que vai ouvi-lo atentamente.

Ligue e marque sua consulta: 567.4451. Mas ligue já, antes que seja tarde.

Edifício Consei, EQ 31/33, sala 223 - Guará II

tipos de curandeirismo e promessas, podem encontrar a cura dos seus males consultando quem entende mais profundamente das coisas do espírito, conseguimos resolver problemas no casamento, na política, na saúde, nas finanças, com impotência sexual e frigidez, vícios de embriagues e drogas, enfim, tudo o que aflinge o homem", afirma.

Em busca da cura para os

Guaraenses são destaques em torneio de fisiculturismo

A equipe do Guará foi o grande destaque do II Mister Planaltina, campeonato de musculação atlética, realizado em agosto. Entre os mais 60 atletas de Goiás e Distrito Federal participantes, a Academia Julio Carvalhaes foi campeã na categoria *feminino* com Cláudia Rodrigues, atual bi-campeã do DF, e Kennedy Amorim, de 17 anos, na categoria *até 70 quilos*. Ainda na *70 quilos*, Valdeck Castro conseguiu um bom terceiro lugar.

Na categoria *média até 80 quilos*, o também guaraense Luis Cesar ficou em 2º lugar; na *meio-pesado*, Paulo Isac, que ainda é junior, ficou em 2º lugar, perdendo apenas para o campeão goiano. E na categoria *pesado* (acima de 90 quilos), o atleta e treinador Julio Carvalhaes conquistou o título de campeão, es-



Júlio: destaque na competição

colhido também o "campeão dos campeões" do torneio, rece-

bendo o título de "Mr. Planaltina'96".

A equipe da Academia Julio Carvalhaes, localizada na QE 34, está se preparando para a Copa Goiás e o Campeonato Brasileiro, quando vai tentar o tricampeonato de fisiculturismo. A Academia vai promover em novembro o I Campeonato Aberto de Fisiculturismo do Guará, com a participação dos melhores atletas do País.

A Federação Brasileira de Fisiculturismo poderá ter o Guará como sede a partir de 97. O presidente da Confederação Brasileira, Alexandre Pagnani, convidou o professor Julio Carvalhaes a assumir a função e melhor o nível do esporte em Brasília. "Esse convite confirma o Guará como o grande centro de fisiculturismo do DF", afirma Júlio.

Começam os I Jogos do Guará

Foram abertos, dia 4 de setembro, os I Jogos das Unidades Públicas de Ensino do Guará. Envolvendo várias atividades desportivas, o evento vai até o mês de outubro, em

três dias na semana, nas quadras poliesportivas dos Centros Educacionais 2, 3 e no Centro Integrado de Ensino 1, das 8 às 12h e das 14 às 18h. Promovido pela Regional

de Ensino, com o apoio da Administração Regional do Guará, o evento tem objetivo de integrar os alunos da rede pública através do esporte.

TAE-KWONDO

Atleta guaraense se prepara para Mundial

Vicente de Santos, o Neneco, 23 anos, tetra-campeão de tae-kwondo do Distrito Federal, campeão brasileiro de 89 e do Centro Oeste em 95, está se preparando para disputar a US Open, em fevereiro, em Denver, nos Estados Unidos. Antes, em outubro, Neneco disputará o Open Tae, torneio com participação de brasileiros em Caxias (RS), que servirá de preparação para o mundial.

O atleta guaraense está treinando sob o comando do mestre e atual presidente da Federação de Tae-Kwondo do DF, José Antonio. Neneco é também instrutor da Academia Corpo e Arte, na QE 26.

Uma das preocupações do atleta é com a falta de patrocínio. "Estou buscando pelo me-

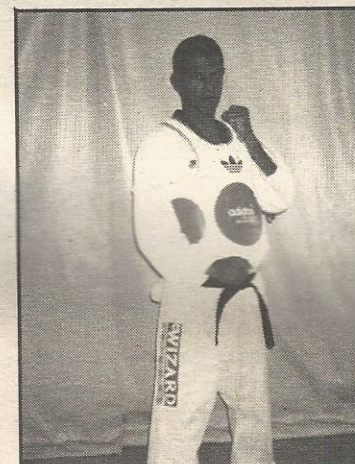

Neneco precisa de patrocínio

nos a passagem, no valor de R\$ 2 mil", diz ele, em forma de pedido aos empresários.

JUDÔ

Guará no Brasileiro

Os atletas Fábio Ricardo da Silva, peso super-ligeiro, da Academia Judokan, sagrou-se vice-campeão brasileiro de judô infantil, na categoria 9/10

anos, em Venâncio Aires (RS). Felipe Amorim, Eduardo Morato e Byron Júnior, também da Judon, ficaram em 5º lugar.

RESTAURANTE E PIZZARIA PSIU

QUESTAO DE QUALIDADE E RESPEITO AO CLIENTE

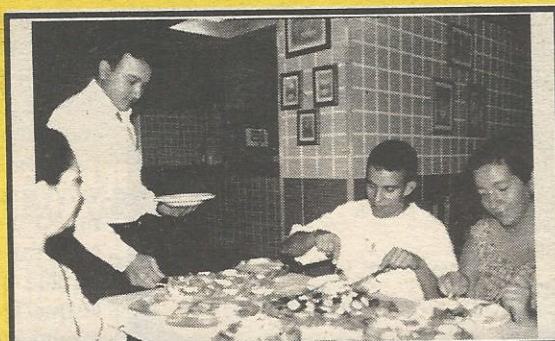

Agora, além do excelente atendimento à mesa, atendemos você também em seu carro!

○ melhor da Cozinha Internacional e Regional. Bacalhau, Muqueca, Picanha na Chapa, bebidas variadas.

Aberto de 3ª a 6ª a partir das 17h e aos sábados, domingos e feriados a partir das 11h

RESERVAS: 567-2789

QI 04 Bl. A Loja 04
Guará I

Aceitamos os cartões Credicard e Visa



SONALLY folheados

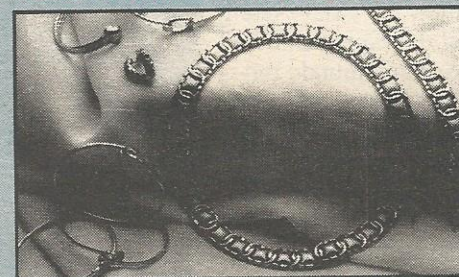

Variedade em brincos, anéis, pingentes e jóias em geral

AUMENTE SUA RENDA

Condições especiais para revendedoras (consignação)

QI 09 Bl. B Lote 11 Sala 107
Ed. Guará Shopping - Guará

TUDO EM ATÉ
30 e 60 e 90 dias

381-7144

Vasp recupera Lloyd Boliviano

Desde que a Vasp assumiu o controle do Lloyd Aereo Boliviano (LAB), os índices de pontualidade dos vôos da empresa subiram de 63% para 90%, assim como o faturamento previsto para US\$ 170 milhões, 27% a mais do que a previsão original. O número de passageiros deverá atingir 940 mil, quase 50% além da previsão que era de 550 mil.

Para incrementar ainda mais os índices conseguidos pelo LAB, a Vasp vai transferir para aquela empresa até o final do ano três Boeing 737-300.

A empresa boliviana, com uma frota de 12 aeronaves, tem sede em Cochabamba e emprega 1.330 pessoas, além dos escritórios em Manaus, Belo Horizonte, São Paulo, Rio de Janeiro e Miami.



A conservação da quadra passa para a Associação dos moradores.

Associação da 28 faz convênio com SLU

A Associação dos Moradores da QE 28 assinou convênio com o Serviço de Limpeza Urbana (SLU) e a Administração Regional para fazer a limpeza da quadra.

A Associação recebe quatro garis cedidos pelo SLU, que farão o recolhimento de entulho, varrição e carpina da quadra.

Esses trabalhadores ficarão sob a responsabilidade da Associação. Os recursos para o pagamento dos salários serão repassados pelo SLU.

Esse mesmo convênio já foi firmado com as associações da QE 38 e da QI 04 e serão estendidos a todas as outras associações de moradores regularizadas.

QE 17 tem nova diretoria

A Associação dos Moradores da QE 17 elegeu sua nova diretoria. Bruno Plazzi foi reconduzido à presidência, mas houve uma grande renovação nos demais cargos. O objetivo da nova diretoria é fortalecer ainda mais a Associação, que já é responsável praticamente pela manutenção da quadra, com funcionários próprios.

A diretoria ficou assim: **Presidente:** Bruno Plazzi; **vice:** Maria de Lourdes Santos; **1º secretário:**

Ailson José Rocha; **2º secretário:** Germires Félix Dantas; **Tesoureiro:** Alvaro Machado de Oliveira; **2º tesoureiro:** Maria Carmita de Oliveira; **diretora social:** Maria Helena Omielan; **diretor de esportes:** Anderson Paulino; **diretor de patrimônio:** Edimilson Freitas. **Conselho Fiscal:** Lúcia Maria, Braulino Cretton Barros, Dalva Wadk Haddad, Abmael do Amaral, Regina Lúcia Amorim e Ivanildo Esterom de Carvalho.

QE 42 cria sua associação

Uma Comissão Provisória eleita pelos moradores da QE 42 tem prazo de 180 dias, a contar de julho, para criar a Associação dos Moradores da quadra. Ela ficará encarregada ainda de criar o Estatuto e promover as eleições para a

primeira diretoria.

A Comissão também foi constituída para dar continuidade às reivindicações da comunidade junto ao GDF e promover ações de melhoria de condições da quadra.



UNITED INFORMATION SYSTEMS

A NOVA TECNOLOGIA EM COMPUTADORES

BONS MOTIVOS

8

PARA VOCÊ

COMPRAR SEUS

EQUIPAMENTOS.



CONFIGURAÇÃO BÁSICA PARA OS MODELOS ANUNCIADOS:

Microcomputador 8 MB RAM, HD 1,0 GB, Monitor UIS SVGA color 14" (plug & play) 0.28 DP (NE) Placa Vídeo 1 MB PCI, Super IDE on board, Drive 1.44 MB, Teclado 101 teclas, Mouse 3 botões UIS.

- 1) **GARANTIA DE 02 ANOS**
- 2) **INSCRIÇÃO GRÁTIS P/ INTERNET**
- 3) **CERTIFICADO DE QUALIDADE ISO 9002**
(EM IMPLANTAÇÃO)
- 4) **FINANCIAMENTO C/ AS MENORES TAXAS DE MERCADO ATRAVÉS DA BB FINANCEIRA**

5) **586 DX5 133 MHZ**
R\$ 1.255,00 À VISTA
OU 12 X R\$ 143,00 FIXAS E S/ ENTRADA

6) **PENTIUM 100 MHZ**
R\$ 1.499,00 À VISTA
OU 12 X R\$ 170,00 FIXAS E S/ ENTRADA

7) **PENTIUM 120 MHZ**
R\$ 1.599,00 À VISTA
OU 12 X R\$ 182,00 FIXAS E S/ ENTRADA

8) **PENTIUM 133 MHZ**
R\$ 1.699,00 À VISTA
OU 12 X R\$ 193,00 FIXAS E S/ ENTRADA

**POR ESSA
A CONCORRÊNCIA
NÃO ESPERAVA!**

KIT MULTIMÍDIA 4 VELOC. PLACA SOM 16B 2 CX. ACÚSTICAS TÍTULOS EM CD — R\$ 250,00
KIT MULTIMÍDIA 8 VELOC. PLACA SOM 16 B 2 CX. ACÚSTICAS TÍTULOS EM CD
C/ VIVA VOZ E PLACA FAX/MODEM 14.400 — R\$ 433,00
IMPRESSORA HP DESK JET 680 C (FOLHA SOLTA / BANNER) — R\$ 568,00



Lobo Art & Informática Ltda

EQ 31/33 - EDIFÍCIO CONSEI, Lj. 04 GUARÁ II - TEL/FAX: (061) 382 - 1984



Quantidade: 30 Peças

condições sujeitas a aprovação de cadastro

Ofertas válidas enquanto durar o estoque

tdt

Prazo de entrega: 05 dias úteis

Foto de caráter ilustrativo

A ROMA IMOBILIÁRIA APRESENTA

Motivos para você deixar seu imóvel a nossos cuidados

✓ **Temos os melhores Profissionais para lhe oferecer excelente atendimento**

✓ **A melhor estrutura para venda e troca**

✓ **Garantia no pagamento do aluguel, sem atraso**

✓ **Localização privilegiada**

✓ **Prestação de serviços adicionais:**

- Projetos de arquitetura
- Administração de obras
- Serviços de despachante



Uma empresa completa no setor imobiliário

QE 07 - Bloco H Salas 104/105
Galeria Karim - Guará I

381-50 13

Banda Marcial do Guará busca patrocínio para ir ao Chile

► Falta dinheiro para agasalho. GDF prometeu passagens

A Banda Marcial do Guará, da rede oficial de ensino, tem projeção nacional, inclusive já representou o Distrito Federal em vários eventos. É bicampeã brasileira no "Concurso de Bandas", promovido pela Secretaria de Cultura do DF. No entanto, com todo este currículo, os cem integrantes da banda só poderão viajar para representar o Brasil no "II Festival Internacional de Bandas e Fanfarras", em Melipilla (Chile), com mais quatro países da América do Sul, se conseguir patrocínio. O Festival acontecerá de 14 a 18 de setembro.

De acordo com a professora Antônia Tomaz da Silva, coordenadora e vice-presidente da Confederação Nacional de Bandas, o governador Cristovam Buarque já se compro-

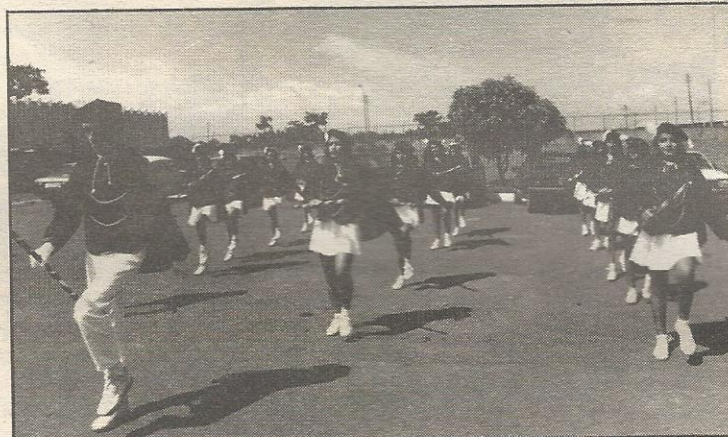

A Banda Marcial do Guará ganhou vários prêmios no País

meteu a dar as passagens de avião. No entanto, está faltando dinheiro para comprar os agasalhos personalizados e remédios. Alguns instrumentos também estão precisando de conserto.

Com a palavra os empre-

sários do Distrito Federal. Lembrete aos interessados: o incentivo à Cultura dá desconto no imposto de renda. (Maiores informações: Administração do Guará (567.1011) ou no Centro Interescolar de Ensino 01 (568.1100/8567).

Teatro na "Hora do Trabalhador"

No último dia 30 de agosto, dentro das comemorações da "Hora do Trabalhador", foi encenada no auditório da Administração Regional. Às 17 horas, a peça "Quem Casa Quer Casa", de Martins Penna. A iniciativa faz parte do projeto da Administração Regional de le-

var cultura aos servidores e seus familiares. "Quem casa quer casa", é uma adaptação do diretor guaranaense Thomaz Coelho, que já levou o espetáculo a empresas, espaços culturais, clubes e até ao auditório da Polícia Federal, onde eram exibidos os filmes e peças para que

os censores fizessem os cortes na época da ditadura militar. A "Hora do Trabalhador" é um projeto da Administração Regional em homenagem aos trabalhadores que mais se destacaram durante o mês. Além do sorteio de brindes, os homenageados ganham cestas básicas.

Estudantes participam de concurso sobre Museu da Imprensa

A Imprensa Nacional está lançando, no próximo dia 15, a partir das 10 horas, um concurso de desenho e redação para estudantes da 1ª a 8ª séries das escolas públicas e particulares do Distrito Federal. O concurso terá como tema o Museu da Imprensa, o único do país criado com o objetivo de divulgar a história da imprensa brasileira. Serão duas modalidades: desenho, para os alunos da 1ª a 4ª séries; e redação, para os alunos da 5ª a 8ª séries. Poderão participar os estudantes que visitarem o Museu da Imprensa no período de 9 de agosto a 13 de dezembro de 1996.

O concurso vai abranger todas as escolas particulares e públicas que participam do Programa Imprensa/Escola, criado com objetivo de propiciar visitas dos estudantes e escoteiros ao Museu da Imprensa e às instalações da Imprensa Nacional. O regulamento do será distribuído pela Secretaria de Educação e pelo Sindicato das Escolas Particulares.

Para o Diretor-Geral da Imprensa Nacional, Antônio Eustáquio Corrêa da Costa, ao participar do concurso e conhecer o acervo do Museu da Imprensa os estudantes vão melhorar o aspecto cultural de sua formação. O resultado do concurso será divulgado no mês de janeiro de 1997.

Os participantes do concurso, nas duas modalidades, poderão ganhar uma bicicleta, que é a premiação para primeiros colocados. Os estudantes classificados em segundo lugar receberão como prêmio uma Moeda de Ouro do Banco do Brasil. Todos os vencedores receberão um "kit" de material escolar.

AUTO ESCOLA

PARK WAY

386-7094

Especializada em habilitação para carro e moto

FAZEMOS SUA MATRÍCULAS A DOMICÍLIO

Promoção à vista ou a prazo com financiamento próprio.

INSTRUTORES EXPERIENTES

Buscamos em casa sem descontar nas aulas práticas de direção no Guará I e II, Cruzeiro e SIA

Carros novos: Gol 94 e 95 e Corsa 95

Av. Central Lote 650 Sala 01 - Núcleo Bandeirante
Ao lado da Caixa Econômica Federal

NAS HORAS VAGAS, FAÇA UM CURSO!

Cursos de Tapetes Arrayollo, Casa Caiada, Esmirna, kilin e Outros. Ponto Cruz, Vagonite e Crochê.

NA COMPRA DO MATERIAL CURSO GRÁTIS

QI 09 Bloco B Sala 104
Ed. Guará Shopping - Guará I
Fone: 381-9369

GAROTA DA CAPA



FERNANDA

Com apenas 13 anos, Fernanda Livia Rocha de Oliveira, moradora da QI 03 do Guará I, mostra beleza de gente grande. Estudante da 7ª série do Projeção, Fernanda é uma futura e bela advogada. Por enquanto, curte esporte e muita música.

Elci Siqueira

Elci Siqueira, uma das mais procuradas cabeleireiras do Guará, vai instalar o seu salão no Edifício Consei, na loja térrea de esquina ao lado da Drogaria Drogatati.

Disney 97

A Rafa's Turismo já está formando o grupo para a temporada Disney 97, com saída prevista para 12 de janeiro, ficando 14 dias na Flórida - Orlando (10 dias) e Miami (4 dias). Este será o 6º grupo acompanhado por mim e Alcir à Flórida e em todos tivemos a felicidade de ter muita harmonia, diversão e amizade.

Entre os integrantes desse próximo grupo temos o vice-diretor do Hospital Regional do Guará, Swedenburg Barbosa, o gerente do Carrefour Sul, Renato Minuzzo, o presidente do Clube de Regatas Guará, Cipriano Siqueira Filho, os empresários Gilson Pacheco (Academia Água Vida), Paulo Roberto da Silva (Livrapel e Marrom Glacê), José Neife de Alcântara (Julemar Impermeabilização), com suas famílias.

Junte-se a nós. Ligue 567.8034 e informe-se.

Casa cheia

Marcelo Poli e Graça acertaram na mosca ao trocar o serviço de self service do Point 2 para churrasco a rodízio. Casa cheia nos finais de semana e comida excelente. Além disso, uma nova opção no Guará.

Sebastião Januário (Januário Imóveis) e Nadia, encantados com a beleza de Paris, onde estiveram por uma semana

TITI TI

Félix de Souza Cunha e sua Alaíde descansando em Araguaína, no Tocantins, aproveitando para rever os parentes.

Aderbal Luis da Silva e Kátia Melo confirmando o casamento para dezembro. Parece que desta vez vai.

Kátia Sartório, assessora de imprensa da deputada Lúcia Carvalho, voltou a morar no Guará.

O Baile das Debutantes do Guará foi adiado para novembro e não será mais realizado no Salão de Múltiplas Funções por falta de vaga no calendário. Mas não vai perder o brilho.

Analice Cavalcante, nossa primeira dama, retomou o pique. Onde Alírio vai, nos compromissos sociais, ela está junto com a filhota Ana Carolina de três meses.

O paulista Moisés Guisso, gerente do Superbox do Guará, com a família totalmente adaptada em Brasília. Por sua vontade, fixa residência aqui.

Por falar em Supermercado, a competente família Pires Araujo preparando um grande empreendimento do Planaltão para o Guará.

Oswaldo Oliveira (Doces Oliveira) e Noedir aguardando o terceiro filho, depois de criados os outros dois.

SOCIAIS



FÁTIMA
Oliveira Souza

Níver de Sônia Dourada

A nata da cultura do Guará e muitos amigos foram abraçar Sônia Dourado no seu aniversário, comemorado na Casa da Cultura. Lá estiveram, entre outros, o casal administrador Alírio Neto e Analice, o deputado federal Augusto Carvalho, o secretário de Cultura Rodrigo Rollemberg.

Bem ao espírito dela, a noite foi bem animada, com muito pagode e alegre.

A principal batalhadora pela cultura do Guará, Sônia merece tanto carinho dos amigos.

Deputado Augusto Carvalho, Kate Stafenaescu, Alírio Neto e Antonio Resende

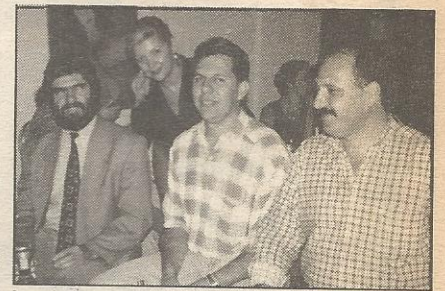

O abraço à Sônia Dourado precisou de muitos braços



NÚBIA

Quem também contou idade nova foi Núbia Moreira Martins, atendente da Rafa's Turismo, que mereceu o carinho de amigos e colegas de trabalho.



A BELEZA DOS PÉS À CABEÇA



QI 22 Bloco A - Lote 10
Loja 1 - Guará I
381-3818



CARLINHOS E VANDO



ACADEMIA JULIO CARVALHAES

Treinamento personalizado • Musculação • Terapêutica preventiva e especial para mulheres, crianças e idosos • Treinamento para redução de percentual de gordura e aumento de peso corporal.

Traga este anúncio e ganhe a matrícula

Professor formado e especializado
QE 34 Bl. B Loja 27
Tel: 568-8844

Mário's CABELEREIROS

MÃOS INTELIGENTES

• Profissionais especializados em cabelo, mão, pé e maquiagem



ATENDIMENTO DAS 8H ÀS 20H
QI 12 Bloco A Sobreloja 36 Guará I
568-6700

TASSO



intercoiffeur

A

GRIFFE

QE 07
Galeria Karim
567-0711
CLN 112 Bl A
340-2229



Serviço especial para noivas

ANIVERSARIO CARREFOUR

Uma festa com super ofertas a cada dia.

Matinais

Choco Krispies	330gr	2,49
Sustagem	400gr	7,90
Nescafé Soluvel	100gr	2,30
Achocolatado Nescau	500gr	1,59
Achocolatado Toddy	400gr	1,15
Leite Condensado Moça	395gr	0,99
Leite Ninho Instantaneo	400gr	2,49
Creme de Leite Mococa	250gr	0,72
Creme de Leite Glória	300gr	1,09
Corn Flakes Superbom	200gr	1,20
Skarchitos Superbom	300gr	1,89
Frutigran Superbom	500gr	2,29
Café Pilião Almofada	500gr	2,13
Coca-Cola Pet	2lts	1,36
Iogurte Líquido Dan'Up	C/06	2,62
Petit Suisse Max Danoninho	C/8	2,15
Bebida Láctea Kissy	1000gr	1,20
Chamito Nestlé	C/06	1,40
Iogurte Polpa Carrefour	C/06	1,15
Iogurte Batido Vigor	1000gr	1,19
Iogurte Mix Vigor	C/02	1,24

Alimentos frescos

Batata Comum	kg	0,45
Ameixa Importada	kg	2,79
Laranja Pera Rio	Pct. 5kg	0,63
Salmão Chileno	kg	5,90

Limpeza

Detergente Líquido ODD	500ml	1,32
Raid Exterminador	C/08	3,10
Nugget Líquido	60ml	1,25
Amoníaco Fort	500ml	0,90
Pato Limpa Limo Aparelho	500ml	2,38
Pato Limpa Limo Refil	500ml	1,55
Papel Toalha Snob	C/02	0,97
Papel Toalha Chiffon	C/02	1,03

Higiene pessoal

Shampoo Flex	200ml	1,03
Condicionador Flex	200ml	1,03
Shampoo Dimension	200ml	1,34
Shampoo e Cond. Elseve	250ml	5,05
Coloração Imédia	cx	7,99
Coloração Soft Color leve 2	pague 1cx	7,80

PREÇOS EXCEPCIONAIS DO DIA 9 A 14 DE SETEMBRO DE 1996

Carrefour

Sempre o menor preço

