

Caos no trânsito • Insegurança para os moradores
• Quebradeira do comércio local • Incentivo ao contrabando



Estas 1.234 barracas e outras 350 se juntariam aos 535 boxes da Feira Permanente, trazendo caos ao Cave e via de contorno

Guará se mobiliza contra Feira do Paraguai

C.R. Guará dá vexame: Inter 7 a 0

Foi melancólica a primeira participação do Clube de Regatas Guará na Copa do Brasil. O representante de Brasília foi humilhado em casa, no estádio Mané Garrincha, por 7 a 0.

Como o regulamento diz que o time da casa só pode perder por até dois gols de diferença, o Guará foi desclassificado no primeiro jogo.

Mesmo tendo formado uma verdadeira seleção de Brasília, o time foi uma decepção em campo e não perdeu de mais porque o Internacional se desinteressou pelo jogo tal era a fragilidade do adversário.

Desfeito o sonho de verão, o Guará passa a pensar agora no Campeonato Brasileiro, que começa dia 9 de março.

Comerciantes, lideranças comunitárias, parlamentares, e até feirantes resolveram se unir contra a decisão do GDF de transferir a Feira do Paraguai para o Guará. Além de enumerar as consequências da medida para o trânsito nas proximidades, a segurança dos moradores e a concorrência desleal com o comércio das quadras, as entidades estão indignadas com o autoritarismo da medida, tomada sem qualquer consulta à Administração Regional e à comunidade guaranaense. A pressão do Guará incluiu abaixo-assinado ao Governador e convencimento dos parlamentares para que vetem o projeto na Câmara Legislativa. Enquanto o GDF é ágil na solução para a Feira do Paraguai, projetos como o Pólo de Confecções, aprovado pela Câmara e sancionado pelo governador, o Centro Comunal II, em fase de elaboração há um ano no Idhab, e ainda a QE 40, implantada há três anos e aguardando regularização, continuam à espera da mesma boa vontade política para sair do ralo da burocracia (Páginas 8, 9, 10 e 11)

Abertas inscrições para Miss Guará

Será escolhida dia 26 de março a Miss Brasília 97. O Guará escolhe sua representante até 15 de março, por uma comissão especial.

A Miss Guará terá a missão de

tentar o bi - no ano passado Tatiana Borges foi eleita a Miss Brasília 96.

Veja onde e como inscrever-se na página 15.

Guaraense brilha no carnaval do Rio

A guaranaense Kelly Cristina foi a grande musa do carnaval do Rio de Janeiro. Além de protagonizar as vinhetas da TV Manchete para o carnaval, Kelly foi madrinha da Santa Cruz, destaque da Mocidade de Padre Miguel, desfilou pela Grande Rio e Beija Flor (Mamãe Noela), madrinha da Canários de Laranjeiras (do Grupo B) e foi madrinha do Baile das Panteras no Metro-politan. Ela está também em duas fotos da revista Playboy de fevereiro, foi uma das integrantes do grupo de panteras do Domingão do Faustão no ano passado e é uma das cinco principais modelos da agência Ford.

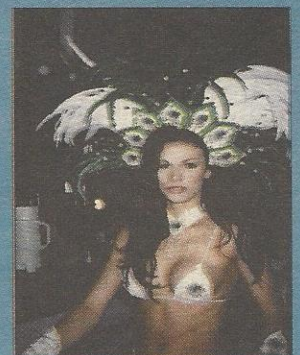

Kelly morava no Guará até 93, quando saiu para o sucesso. Sua família continua morando aqui.

POUCAS & BOAS

ALCIR DE SOUZA

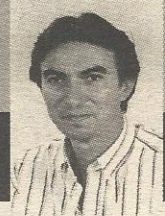

Maria Laura

Na edição de dezembro demos a informação de que a deputada Maria Laura era a mais nova moradora do Guará. Infelizmente não é. A informação veio da Associação de Moradores da QE 04, que confundiu a deputada federal com a deputada distrital Lúcia Carvalho, que havia se mudado da QI 09 para aquela quadra.

De qualquer forma, continuamos com quatro deputados morando aqui: Lúcia Carvalho, Antonio Cafu, Cláudio Monteiro e Peniel Pacheco.

AMG

A proposta de transferência da Feira do Paraguai para o Guará serviu para ressuscitar a Associação de Moradores da cidade (AMG).

A entidade fez uma defesa coerente contra a medida, mostrando que a entidade tem muito a oferecer, mas precisa aparecer.

Renda do Guará

Constatação da última pesquisa de indicadores econômicos feita pela Codeplan: a renda média mensal do morador do Guará é de 3,64 salários mínimos por morador e 16,25 por família.

Contra a paz no trânsito

O deputado distrital Tadeu Filipelli (PMDB) distribuiu 40 mil panfletos mostrando onde ficam as lombadas eletrônicas, para evitar que os motoristas sejam surpreendidos pelos radares quando estiverem acima da velocidade permitida.

Além da medida ser inócua

Mais um parque

Fica pronto até julho, projeto elaborado pelo Instituto Euvaldo Lodi, ligado à Federação das Indústrias de Brasília (Fibra), propondo a transformação do Jardim Zoológico num parque misto, com a inclusão de montanhas russas e outros brinquedos radicais, a exemplo dos parques Bush Garden, na Flórida (EUA) e Porto Ventura (Espanha).

Império na lona

A escola guraense Império do Cerrado foi a penúltima colocada no desfile do carnaval de Brasília. O presidente da escola alega que sofreu boicote interno por parte de sua diretoria, segundo ele, por motivos políticos, e faltou apoio da Administração do Guará. Só não ficou em último porque a Bola Preta de Sobradinho foi punida com a perda de 20 pontos por usar merchandising nas camisas da bateria.

Loteamento da Vergonha

Afinal, o que o GDF vai fazer com o Loteamento da Vergonha, aquele escandaloso parcelamento de chácaras entre a QE 38, o córrego Vicente Pires e a via de acesso ao Núcleo Bandeirante?. Além de não ser área rural, a região está prevista para ser incluída no PDOT como área urbana, o que vai provocar um novo parcelamento da área em lotes menores, o loteamento está *sub judice*, porque é uma invasão de área pública.

Mesmo com tanta irregularidade, as lideranças da invasão conseguiram aprovar benfeitorias para a área no Orçamento Participativo do ano passado.

Rodrigo Rollemberg

Em menos de um ano à frente da Secretaria de Turismo, o secretário Rodrigo Rollemberg fez mais que todos os seus antecessores juntos. Só para citar alguns exemplos, foi na sua gestão a aprovação e o início do Projeto Orla, o contrato para construção do parque aquático nas imediações do ParkShopping e o melhor carnaval de rua que Brasília já teve.

Na esteira, o seu discípulo Lennon Custódio, diretor da Divisão de Desporto, Turismo e Lazer da Administração Regional do Guará está seguindo os caminhos do guru.

Projetos do Guará

Dois projetos importantes para o Guará estão na Câmara Legislativa. Um, do deputado Renato Rainha, amplia para três pavimentos os gabaritos das casas do Guará e do Núcleo Bandeirante. O outro, da deputada Lúcia Carvalho, regulariza as invasões de áreas públicas no comércio.

Mulheres

A agência do BRB Guará II está sendo comandada pelas mulheres durante o mês de fevereiro. Além da gerente Tereza Cristina, outras duas ocupam as gerências adjuntas durante as férias dos dois titulares.

Mesmo que por pouco tempo, é um fato ainda pouco comum, mas pode ser a tendência no futuro. Alguém duvida?

Futebol e política

Campeão brasileiro do ano passado, o Clube de Regatas Guará teria o direito de jogar a segunda partida em casa pela Copa do Brasil porque o Internacional, seu adversário, era apenas convidado. Antes, o Guará havia solicitado um adversário do eixo Rio/São Paulo/Minas por causa da maior colônia da região em Brasília.

No final, além da escolha de um adversário de pouca torcida em Brasília, o Guará teve que se conformar com o primeiro jogo em Brasília. Valeram os interesses políticos da CBF e a falta de prestígio da Federação Brasileira de Futebol.

Edição anterior

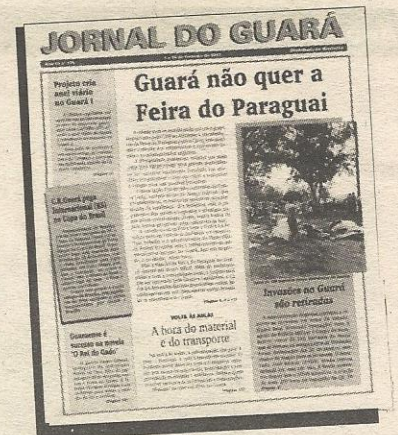

A surpresa e a mobilização da comunidade guraense contra a transferência da Feira do Paraguai para o Guará foi o principal assunto da primeira edição de fevereiro. Também, o projeto da deputada Lúcia Carvalho (PT) criando o anel viário para o Guará I, e a partida entre Guará e Internacional (RS) pela Copa do Brasil e o guraense Pedro Gabriel, o índio Uerê, da novela "O Rei do Gado".

PALAVRA FRANCA



Derrubada de barracos

Gostaria de me solidarizar com o leitor Francisco Amaral da Costa na edição anterior que protestou contra a derrubada de barracos na QE 38.

Não sou inquilina e nem invasora de área pública, mas não posso concordar com essa ação desumana do GDF de sair derrubando todos os barracos de quem não tem outra alternativa. Concordo que entre eles existem alguns especuladores, mas a maioria veio para Brasília porque não existia mais possibilidade de moradia nas suas terras, principalmente no meu Nordeste.

Ora, o Brasil é um só. Quem vem do Nordeste em busca de um lugar em que possa sobreviver, precisa é de apoio e não de repressão. O país dele é o mesmo e ele tem o direito de se locomover neste território, sem precisar de visto de entrada, conforme reza a Constituição.

Maria América S.Gonzaga
QI 25 Bl. "B"

Derrubada de barracos (II)

O GDF está certo em agir contra as invasões de áreas públicas. Está na hora de acabar com a indústria da invasão, tão estimulada no Governo Roriz. Todos nós sabemos que a maior parte desses pessoas que invadem o fazem menos por necessidade de um lugar para morar, mas principalmente para fazer patrimônio e depois revendê-lo.

Qualquer levantamento nos assentamentos promovidos pelo Governo Roriz comprova que nem 20% dos que receberam lote continuam com ele. Portanto, para que continuar estimulando essa prática? Brasília não cabe mais ninguém, porque falta escola e principalmente emprego. Não é lote que vai resolver o problema, mas sim uma fonte de renda.

Apáricio Lela Barbosa
QI 06 conj.G

Cartas para o Jornal do Guará
Ed. Consei, salas 113 e 114, Guará II
CEP - 71.065-315 Fax 381.1614

JORNAL DO GUARÁ

Editor: Alcir Alves de Souza

(Jornalista Profissional, reg. 766/90/DRT/DF)

Endereço: EQ 31/33 Ed. Consei, salas 113 e 114

Guará II

CEP: 71.065.315

Fones: 381-4181 **Fax:** 381-1614

O **Jornal do Guará** é propriedade da Melissa Editora e Comunicação Ltda.

Circulação do Jornal do Guará

O **Jornal do Guará** (tiragem de 16 mil exemplares) é distribuído gratuitamente por todas as bancas de jornais do Guará, em todos os estabelecimentos comerciais, clubes de serviço, associações, entidades, nas agências bancárias, no Clube de Vizinhança, na Administração Regional, nos consultórios médicos e odontológicos e em 11 mil residências por edição. E, ainda, através de mala direta a líderes comunitários, empresários, autoridades que moram no Guará ou que interessam à satélite, empresas do SIA, SOF Sul e ParkShopping, GDF, Câmara Legislativa e agências de publicidade.

SERVIÇO

HOSPITAL REGIONAL DO GUARÁ (HRGu)

QE 06 Área Especial
Fone: 567.2455

Diretor: Ionaldo Fernandes de Oliveira

CENTRO DE SAÚDE 01

QE 06 AE
Fone: 568.3296

Diretor: Evaldo A.Oliveira

CENTRO DE SAÚDE 02

QE 23 AE
Fone: 568.3476

Diretora: Celmart Maria Barbosa

CENTRO DE SAÚDE 03

QE 38 AE
Fone: 567.9304

Diretora: Ana Maria Raulino Coly

POSTO LÚCIO COSTA

Fone: 567.9231

Chefe: Evaldo A.Oliveira

INSPETORIA DE SAÚDE

QE 12 AE
Fone: 568.7867

Diretor: Daniel Mateus de Oliveira

Pesquisa mostra Alírio como 2º administrador mais popular

▶ Alírio é o que tem menos rejeição entre os administradores regionais

IBGE confirma: população do Guará é de 103 mil habitantes

A última pesquisa demográfica feita no ano passado pelo IBGE em Brasília e divulgada agora, confirma que a população do Guará é de exatos 102.913 habitantes, em 26.366 domicílios ocupados. São 55 mil mulheres e 47 mil homens.

A pesquisa envolve toda a Região Administrativa X, que inclui a área urbana da cidade, o Setor de Indústrias e a

área rural em volta. Esse contorno tem apenas 4% da população da cidade.

Segundo os dados do IBGE, o Guará é a 6ª Região Administrativa em quantidade de moradores entre as 19 pesquisadas. Estão a frente Ceilândia (342 mil), Taguatinga (221 mil), Plano Piloto (199 mil), Samambaia (157 mil) e Planaltina (115 mil). O Guará é maior que Sobradinho apenas um mil habitantes.

Depois de ser aprovado como o melhor administrador regional na pesquisa feita pela Codeplan no ano passado, o administrador do Guará Alírio Neto teve sua popularidade confirmada em nova pesquisa, feita pelo Instituto MSC e o Jornal Comunidade.

Avaliação

Na avaliação feita com moradores de todo o Distrito Federal, Alírio ficou com a segunda colocação, abaixo apenas do administrador do Plano Piloto, Walter Peninha.

Quando perguntou ao entrevistado se o administrador não está fazendo um bom trabalho, ou seja, qual seria o índice de rejeição, o



Alírio Neto

MSC constatou que Alírio ficou novamente em segundo, desta vez na frente de Peninha.

TRUC'S REABRE, COM NOVA DIREÇÃO



O Truc's do Guará (QI 20) reabre, após quatro meses de fechamento. Um dos pontos de encontro mais tradicionais da cidade volta, com nova direção e com a proposta de oferecer um serviço melhor ainda.

Luis Ricardo Caldeira e Regina Mara Caldeira são os novos donos e já promoveram uma reforma completa na casa, que inclui a troca dos móveis, da cobertura e uma limpeza geral, a ampliação das ofertas e melhoria da qualidade dos serviços.

Os novos donos conhecem bem o Truc's e o Guará. Durante dois anos, Luis Ricardo e Mara administraram um fast food da rede em Uberlândia e antes moraram no Guará durante vários anos.



Veja algumas opções do Truc's Guará:

HAMBURGUER	
Truc's Burguer (pão, hamburguer e maionese)	R\$ 1,20
Truc's XBurguer (com queijo)	1,70
Truc's Burgão (pão, hamburguer, queijo, ovo, bacon, alface, tomate e maionese)	3,10
FILÉ DE FRANGO	
X Goleiro (pão, peito de frango, queijo e maionese)	2,50
Goleirão(mais bacon, alface e tomate)	3,50
FILÉ MIGNON	
X Maionese(pô, filé, queijo e maionese)	3,00
Chefão (mais ovo, bacon, alface, tomate e maionese)	3,95
BATATA FRITA	1,20 (pequena) 1,80 (grande)
GRELHADOS	
Picanha	6,60
Filé	5,10.
Filé de frango	4,50
Espetinho de frango	3,95
PIZZA	
Mussarella	2,90
Presunto	3,50
Calabresa	3,50
LASANHA	
CREPE	
E ainda: sorvetes, milkshake e sucos	

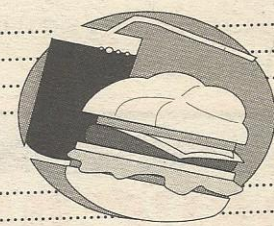

DISK ENTREGA
381-2557



Barreira reduz velocidade na pista de contorno

Barreira eletrônica começa a funcionar

Instalada no final do ano passado e após dois meses em teste, começou a funcionar a primeira barreira eletrônica do Guará, em frente à Administração Regional. O local escolhido é o de maior fluxo de veículos e pedestres na cidade, por causa do funcionamento da Feira Permanente e o Cave.

A velocidade limite na pista de contorno passa a ser de 40 quilômetros por hora, contra os cerca de 100 quilômetros em média antes da bar-

reira, porque a pista é larga e era um convite à alta velocidade. É tolerado o limite de até cinco quilômetros de excesso.

A multa para quem ultrapassar o limite é de R\$ 72,00, incluindo a foto do carro infrator. No caso de reincidência, o valor passa a ser de R\$ 144,00 e um ponto na contagem das infrações. Quando o motorista atingir 20 pontos, cada multa passará a ser multiplicada por cinco.

Guará inicia a discussão do Orçamento Participativo

► Primeira plenária será dia 25 de fevereiro

Dia 25 de fevereiro, começa a discussão do Orçamento Participativo no Guará. A reunião será no Auditório da Administração Regional, às 19,30, com a presença da vice-governadora Artete Sampaio e os técnicos do GDF responsáveis pelo Orçamento.

Nessa primeira rodada será feita a prestação de contas do orçamento discutido no ano passado e a ser executado no atual exercício, e explicadas as regras de participação deste ano. Será definido também o calendário de eleição dos delegados e as prioridades de investimentos em cada quadra.

CONSOLIDAÇÃO

Esta é a terceira edição do Orçamento Participativo. O primeiro ano foi o da experiência, quando a "nova maneira de governar", como o governador Cristovam Buarque se refere ao Orçamento, ainda estava sendo testada. Depois, veio a fase da implantação de forma a estruturar o novo programa de governo. Agora, os

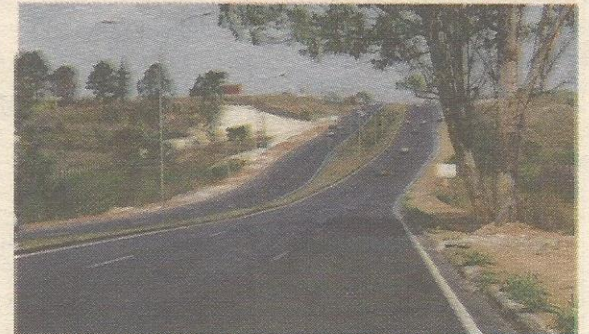

A entrada do Guará ficou decidida no Orçamento Participativo

organizadores pretendem aperfeiçoar esse método de governo para estabelecê-lo, definitivamente no Distrito Federal, segundo explica a coordenadora-executiva do Orçamento Participativo, Laurie Miller.

No ano passado o Guará elegeu 116 delegados (1 para cada 10 moradores da quadra presentes nas reuniões) e quatro conselheiros. Foram investidos R\$ 5 milhões em obras definidas pelos conselheiros como prioridades e a mais significativa foi a ampliação da pista de acesso ao Guará via Zoológico.

FICOU SEM CARRO?

Se o seu carro quebrou, você o vendeu ou está precisando de mais um carro por um tempo, alugue um. Nós temos as diárias mais baratas de Brasília, para carros novos e usados revisados.



Agora com
LAVA JATO
apenas R\$ 15,00
(completo)
com cera, R\$ 18,00

- Diárias por quinzena ou por mês
- Atendimento personalizado
- Carros com ou sem motorista
- Sem burocracia

DEL' CANTONI

LOCADORA DE VEÍCULOS

QI 33 Bl. A (Ed. Senador Pedro Teixeira), Sala 118 - Guará II

Central de Reservas: 568-0620/568-2923

Lavajato - QE 36 Conj. B casa 49

HIDRALUZ

A solução para sua construção!

- Fio sólido PIRELLI 1,5 mm x 100 m R\$ 14,90
- Fio sólido PIRELLI 2,5 mm² x 100 m R\$ 21,00
- Tubo p/água 20 mm TIGRE R\$ 3,60
- Tubo p/água 25 mm TIGRE R\$ 4,00
- Cabo Sintenax 4 x 6 mm PIRELLI R\$ 3,50
- Tubo eletroduto pvc 3/4 TIGRE R\$ 2,50
- Esmalte EUCALUX 3,6 L R\$ 24,00
- Tinta pva PAREDEX 18 L R\$ 49,00
- Resina HIDRONORTH incolor 5 L R\$ 22,90
- Resina HIDRONORTH incolor 3,6 L R\$ 27,50

HIDRONORTH
protege e renova
telhados
R\$ 79,90

QE 38 Conj. "L" lote 39 (Em frente à QE 42)

Telefax: 568.5312

GDF altera linhas e lotações vão para pista de contorno

Medida reduz prejuízo dos ônibus e abre espaço para lotações

Os usuários do transporte coletivo que moram no Guará II passaram a ter mais opções com as alterações de linhas promovidas pelo Departamento de Transportes Urbanos (DMTU). Na via central circulam somente os ônibus, e as lotações só podem circular nas vias de contorno. No Guará I, o itinerário continua o mesmo porque não pista de contorno.

Para quem utiliza as lotações na linha 89, Guará - Taguatinga, outra modificação: a circulação passa a ser pela Avenida Samdu, com ponto final no Taguacenter. A medida foi tomada pelo DMTU após a constatação de que as lotações estavam tomando cerca de 10% dos usuários dos ônibus e não estavam funcionando como alternativos.

Pelos cálculos do Sindicato das Empresas, as 435 lotações autorizadas no Distrito Federal levam 2 milhões e 600 mil passageiros do sistema, quantidade que pode ser até maior se considerado o transporte clandestino.

Fazendo os mesmos itinerários, as lotações estavam apenas dividindo os passageiros com os ônibus, e essa era uma das alegações das empresas para não renovar suas frotas alegando prejuízos com a perda de passageiros. Para dos



Lotações agora circulam na pista de contorno

donos das lotações, a adaptação inicial que representa diminuição de passageiros, pode ser melhor no futuro, até que a população esteja toda informada sobre os novos itinerários.

Nos trechos Guará-Taguatinga, Guará-SIA_ParkShopping atuam 90 lotações, sendo 15 no percurso para Taguatinga.

Lotações pedem melhorias

Adaptados às mudanças, os motoristas e cobradores das lotações estão reivindicando melhores condições de serviço, incluindo a construção de um terminal com sanitários no pon-

to terminal do Cave.

"É o mínimo que necessitamos, porque estamos prestando um serviço à comunidade", reclama o representante dos permissionários do Guará, Daniel Pinheiro Gilson.

A ROMA IMOBILIÁRIA APRESENTA

Motivos para você deixar seu imóvel a nossos cuidados

- Temos os melhores Profissionais para lhe oferecer excelente atendimento
- A melhor estrutura para venda e troca
- Garantia no pagamento do aluguel, sem atraso
- Prestação de serviços adicionais:
- Projetos de arquitetura
- Administração de obras
- Serviços de despachante

ROMA

A IMOBILIÁRIA COMPLETA

QE 07 - Bloco H Salas 104/105
Galeria Karim - Guará I

381-50 13

R M

INFORMÁTICA

A SUA MELHOR OPÇÃO EM INFORMÁTICA

- Computadores
- Impressoras
- Periféricos
- Assistência técnica
- Vendas de equipamentos e suprimentos

Venha conferir nossos preços promocionais

Telefax: 567-0208

QI 33 Bloco A Loja 06 Ed. Pedro Teixeira - Guará II

HEI, PSIU!...

VEJA SÓ O PRESENTE QUE PREPARAMOS PARA VOCÊ.
RECORTE ESTE ANÚNCIO E GANHE

15%

DE DESCONTO EM PIZZAS, LANCHES,
REFEIÇÕES E MUITO MAIS
(EXETO PARA BEBIDAS)

RESTAURANTE

E PIZZARIA

PSIU

O melhor da Cozinha Internacional e Regional. Bacalhau, Muqueca, Picanha na Chapa, bebidas variadas.

Aberto de 3ª a 6ª a partir das 17h e aos sábados, domingos e feriados a partir das 11h

Reservas
567-2789

Aceitamos os cartões Credicard e Visa

Prédio de até quatro andares terá elevador

O sufoco para quem tem de subir quatro andares nos prédios das quadras 400 e 700 do Plano Piloto e nos blocos das cidades-satélites, como Guará, vai acabar. É que o deputado Odilon Aires, presidente do PMDB/DF, apresentou o projeto de lei, autorizando a instalação de elevadores nos blocos com até quatro andares. A construção poderá ser bancada por uma linha de crédito especial do Banco de Brasília (BRB), criada pela proposição.

"A situação de acesso aos apartamentos, apenas através de escadas, é extremamente desconfortante, principalmente quando relacionado ao 3º andar. Porém, não é apenas o desconforto que deve ser considerado, existe, ainda, os aspectos de saúde, que inviabilizam a moradia, nos blocos sem elevador, por pessoa com idade avançada, portadoras de doenças cardíacas ou doenças que comprometam a locomoção, que têm grandes dificuldades em ter acesso aos andares utilizando escadas", argumenta o deputado Odilon Aires.

Valorização

Inicialmente, o deputado Odilon Aires tinha apresenta-



Deputado
Odilon Aires

do um projeto somente para o Cruzeiro Novo, mas o sucesso da proposta foi tão grande que ele resolveu estender a medida para todo o Distrito Federal. Assim, todos os blocos com até quatro andares que ainda não tenham elevador vão poder instalar o equipamento. Pode ser

um elevador por prumada ou bloco.

Uma das conseqüências imediatas da instalação de elevador nos blocos é a valorização dos apartamentos, argumenta o deputado Odilon Aires, especialmente no Cruzeiro Novo. "O Cruzeiro Novo é um setor que tem sua origem vinculada à necessidade de abrigar os funcionários públicos da União, que vinham prestar serviço na Capital Federal, e ocupavam os conhecidos imóveis. Nesse sentido, no Cruzeiro Novo foram construídos blocos com 4 pavimentos, sobre pilotis, sem exigência da instalação de elevadores", lembra Odilon Aires.

O projeto de lei nº 2.494/96 atende o Cruzeiro Novo, enquanto o que estende para todo o DF recebeu o nº 2.494/96, que atende ao Plano Piloto, Ceilândia, Gama, Guará, Planaltina, Sobradinho, Taguatinga, Samambaia.

Miquéias garante verba para carnaval

Autor de emenda ao orçamento que ampliou em 300 mil reais os recursos para a realização do carnaval da cidade, o deputado Miquéias Paz comemora o sucesso do Caldeirão da Folia/97.

O deputado entende que, ao contar com recursos governamentais, o carnaval de Brasília possibilita a permanência dos moradores do DF na cidade, além de atrair turistas e investimentos do setor privado, como já aconteceu este ano.

Metade da verba destinada pela emenda foi liberada em janeiro e utilizada na divulgação do evento, instalação de som e montagem de infraestrutura (arquibancadas e camarotes). O acréscimo de recursos possibilitou maior conforto ao público e conferiu grandiosidade ao espetáculo. Os 150 mil reais restantes deverão ser divididos entre as escolas de samba, que poderão antecipar os preparativos para o carnaval de 1998.



Peniel Pacheco é novo líder do PSDB na Câmara

O deputado Peniel Pacheco foi confirmado na Câmara Legislativa como líder do PSDB. O ex-líder do partido, deputado Marcos Arruda, deu as boas-vindas a Peniel Pacheco, que fez um discurso inflamado, ressaltou a satisfação de assumir a nova função e fez questão de frisar: "É com muita alegria que assumo a liderança do PSDB e quero deixar bem claro que o Partido não é legenda auxiliar na Câmara Legislativa. Não será reboque e não estará na Casa para fazer conchavos".

Hoje o PSDB conta com quatro representantes na Câmara Legislativa: os deputados Marcos Arruda, José Edmar, Peniel Pacheco e Marco Lima.

• O deputado Peniel Pacheco é morador do Guará



ALI terceiriza aluguel

Para agilizar os seus serviços, a Aderbal Luis Imóveis está repassando a sua carteira de aluguel para uma outra empresa, sem, entretanto, eximir-se da responsabilidade do que foi acertado em contrato com os proprietários.

Para continuar oferecendo o mesmo atendimento, a ALI contratou os serviços de uma nova empresa criada por alguns de seus funcionários, exatamente os que tratavam de aluguéis na empresa.

A Imobiliária Kail passa a ser a parceira da ALI até o término dos atuais contratos. Montada pelo antigo gerente de aluguel da ALI, Antonio de Miranda Filho, a Kail (QE 34 Bloco A - 568.8300) já nasce com o símbolo do sucesso, porque reúne profissionais experientes e conhecidos na cidade, entre eles Leila Maria da Silva, irmã de Aderbal, e com larga atuação na venda de imóveis.

Quero tranquilizar os proprietários que eles nada têm a perder com a terceirização, porque continuamos assumindo todas as responsabilidades acordadas em contrato. Damos a garantia inclusive de que a administração continua com os mesmos profissionais", explica Aderbal Luis da Silva.

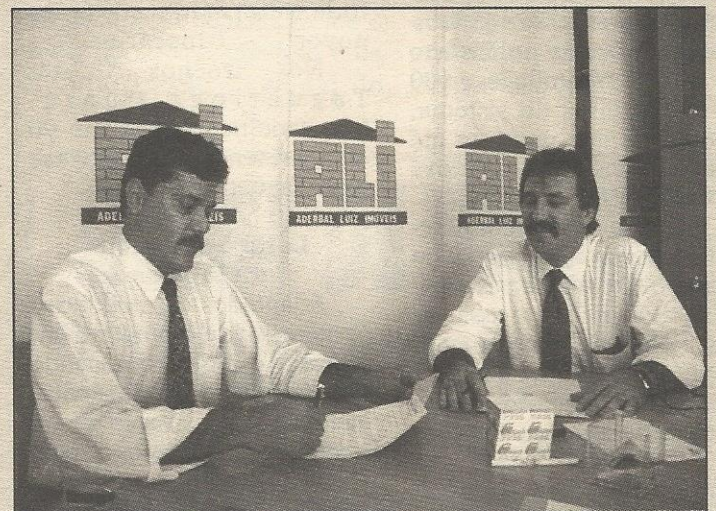

Aderbal (ALI) e Miranda (Kail) assinam o contrato repassando a carteira de aluguel



A Kail está na QE 34, em instalações confortáveis.

ELÉTRICA LARA

Tudo em material e serviços elétricos

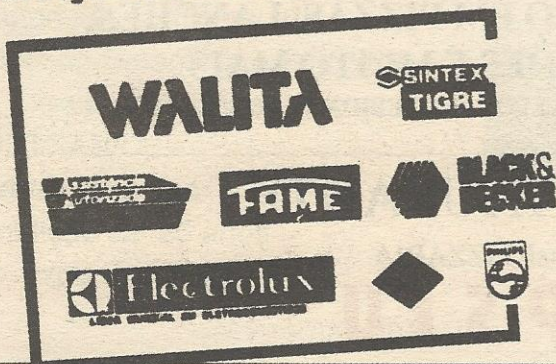

• MATERIAL ELÉTRICO E ACESSÓRIOS PARA ELETRODOMÉSTICOS • ANTENAS PARA TV A CORES • TRILHOS PARA CORTINAS

QE - 7 Bloco B - Loja 2 — 567-2073

FALANDO EM POLÍTICA



Márcia Fernandez

ORÇAMENTO PARTICIPATIVO

No dia 22 de fevereiro, no auditório da Administração Regional, ocorrerá a primeira plenária com vistas ao Orçamento Participativo de 1998. Proposta boa, mas que tem esbarrado na falta de recursos do GDF. Deverão ser repetidas várias prioridades do ano anterior que não foram atendidas. Os interessados poderão participar a partir das 19:30.

SONHO REALIZADO

Finalmente a escola de lata da QE 38 será substituída por uma de alvenaria, conforme merecem todos os moradores das quadras 38, 42, 44. Luta antiga da Associação, na gestão da Áurea e de Elcio Paula, junto com a creche, prioridade absoluta. Mesmo não morando mais aqui, tenho certeza que nossos amigos estão orgulhosos e realizados com esta conquista. Cumprimentos a todos que ao longo dos anos batalharam para este acontecimento, que tenho certeza, terá grande festa de inauguração.

É DIREITO NOSSO

A deputada Lúcia Carvalho é a primeira mulher no Brasil a presidir uma Assembléia Legislativa. Ela está de parabéns e todas nós mulheres, participantes ou não dos diferentes movimentos femininos. Ainda na década de 80, quando fechávamos o eixo para lutar pela criação da DEAM, do Conselho dos Direitos da Mulher, do qual tive o prazer de assumir a secretaria geral e da participação ativa junto aos parlamentares da Assembléia Nacional Constituinte para inclusão de preceitos que preservassem ou tornassem realidade nossos direitos, não imaginávamos que muitos de nossos objetivos seriam conquistados a curto prazo. Faltam muitos, mas temos certeza que companheiras como Mara Régia (hoje no conselho nacional), Graça Carvalho, Valderez, Marta Cury, Maruza Freire, Conceição, Ana Dagoberto e muitas outras estão se sentindo representadas na vitória da deputada. Desejamos a ela sucesso. Sabemos que não vai ser fácil mas ela tem competência.

Claúdo Monteiro consegue recursos para o Guará

▶ Câmara Legislativa aprova R\$ 366 mil para obras na cidade

O deputado distrital Cláudio Monteiro (PPS) conseguiu R\$ 366,6 mil em recursos para obras de manutenção e infra-estrutura de áreas e prédios públicos da cidade-satélite do Guará.

A verba, destinada a vários locais da satélite, geralmente acrescentada a valores já estabelecidos pelo Orçamento Participativo, foi apreciada na forma de oito emendas inseridas na proposta orçamentária do Governo do Distrito Federal para 1997, que foi aprovada pela Câmara Legislativa no final do ano passado.

No total, o deputado havia apresentado 23 emendas, a maioria delas beneficiando o Guará. O parlamentar salienta que procurou atender a todos os pedidos feitos pela comunidade, mas lamenta que nem todos puderam ser atendidos, já que foram submetidos à negociações e concorreram com os feitos pelos demais deputados distritais.

O montante de recursos obtido por Monteiro contempla ainda, outras satélites, como Planaltina e Sobradinho e as secretarias de Cultura e Esporte e a de Turismo.

O parlamentar assegurou R\$ 30 mil para apoio ao projeto Turista Aprendiz; R\$ 20 mil para o Aparelhamento do Centro de Atendimento ao Turista (CAT); R\$ 30 mil, Aparelhamento do Balcão de Atendimento ao Turista no Aeroporto; R\$ 50 mil, Implantação de sinalização turística no DF e Região do Entorno.

Também obteve R\$ 100 mil para manutenção do Pólo de Cinema e Vídeo e pavimentação asfáltica do acesso ao local, na DF 330, e R\$ 100 mil para preservação e revitalização do Espaço Cultural da 508 Sul.

• O deputado Cláudio Monteiro é morador do Guará

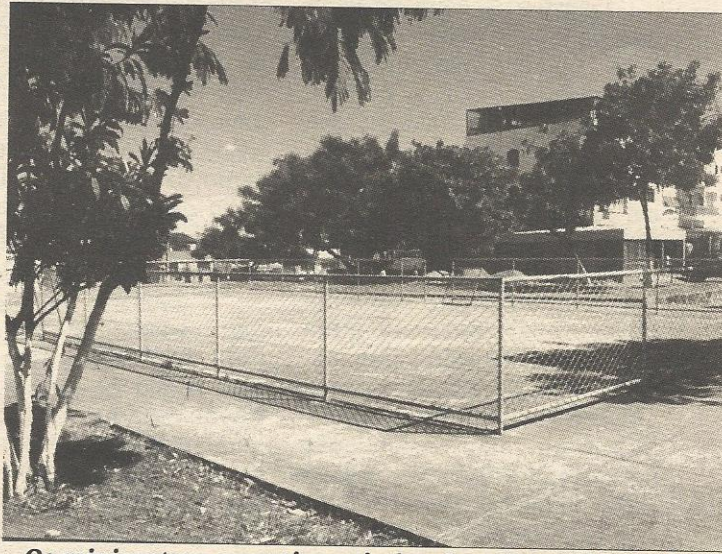

Os minicentros esportivos ainda não reformados serão beneficiados com os novos recursos

Distribuição dos recursos

• Construção e reforma de quadras e parques recreativos e desportivos.	R\$ 50.000
• Reforma dos mini-centros e desportivos da QI 10, 12 e 18 do Guará I	R\$ 105.000
• Gramado entre a QE 13 e a linha do metrô	R\$ 38.000
• Pavimentação do estacionamento entre os blocos E, F e G da QE 02 do Guará I.	R\$ 32.000
• Construir estacionamento no fundo das escolas da QE 11, Guará I.	R\$ 91.000
• Construção de estacionamento da Escola Classe 03, na QE 07 do Guará.	R\$ 9.000
• Construção de estacionamento no CIE 01	R\$ 9.000
• Construção do Estacionamento da Igreja da EQ 30/32	R\$ 32.000



PREPARATÓRIO PARA O

COLÉGIO MILITAR

Matrículas
grátis

1º E 2º GRAUS

turmas
reduzidas

1º GRAU: MANHÃ E TARDE
2º GRAU: TARDE E NOITE

- Excelente material didático
- Aulas com vídeo
- Ótimo índice de aprovação (o 7º e 67% de aprovação)
- Clínica de reforço
- Atualização de português e matemática

MAIORES INFORMAÇÕES
382-2733

QI 10 - Bloco B - Lote 37 - Loja 01 - Guará I

ACABOU O GÁS?
SORRIA



Peça e receba seu gás em questão de minutos pelo preço normal de entrega

De moto ou caminhão, o gás chega rapidinho

361-2000

De 2ª a sábado, de 7 às 19h
Domingos e feriados
de 7 às 13h



MINASGÁS

Atendimento 24 horas no Drive Thru - AE 4 (pista de contorno - abaixo da QE 30)

Guaraense se mobiliza co

► **Empresários, moradores, parlamentares, lideranças mostram as consequências da medida sobre a cidade**

Transferir a Feira do Paraguai do estádio Mané Garrincha para o Guará não será fácil como pensa o GDF. A decisão, tomada de forma unilateral sem ouvir os segmentos da satélite e o próprio administrador regional Alírio Neto ou seu interino Antonio Rezende, pegou a cidade de surpresa e deixou as lideranças empresariais e comunitárias revoltadas. Há uma grande mobilização para pressionar o GDF e a Câmara Legislativa contra a vinda da Feira sem que antes se promova uma discussão sobre as consequências da mudança.

A preocupação dos empresários, lideranças e moradores é com as consequências da instalação de cerca de 1.600 camelôs (1364 da Feira do Guará e outros 300 do Setor Comercial Sul, Conic e outros pontos do Plano Piloto) onde já existe uma feira livre com 530 bancas. Eles anumeram os caos no trânsito na via de contorno, a falta de estacionamento na área do Cave e a sujeira provocada pelos quiosques de alimentação e a falta de segurança dos moradores das quadras próximos com a quantidade de marginais, desempregados e mendigos atraídos pela nova Feira.

Outra revolta da cidade é com a falta de democracia e transparência por parte das autoridades que tomaram a decisão. Numa reunião realizada no dia 10 de janeiro entre o secre-

tário de Indústria e Comércio Tom Rebello e o administrador do Plano Piloto Walter Peninha com os camelôs em busca de uma solução para o conflito entre o GDF e a Justiça Federal em torno da localização da Feira, ficou decidido a transferência para uma área de 37 mil metros quadrados no Cave, no Guará.

A decisão não foi precedida de qualquer estudo do impacto de tantos feirantes para o comércio local e os moradores e nem se previu a realização de qualquer infraestrutura para receber os camelôs na nova área. Mesmo tomando a decisão em nome do Guará, nenhum representante guaraense foi consultado ou convidado para a reunião.

A prova do casuismo da medida é que ela foi tomada no período de férias do administrador Alírio Neto e do recesso da Câmara Legislativa, para que não houvesse resistência inicial. O estranho é que o Guará não constava de nenhuma das alternativas que estavam anunciadas como em análise e foi escolhido de última hora, quando a Justi-

ça exigia do GDF uma solução para a retirada da Feira do estacionamento do estádio Mané Garrincha e o Governo não tinha coragem política de tomar a decisão drástica de acabar com a feira e o contrabando. Nem os próprios feirantes sabiam dessa alternativa e muitos deles continuavam se posicionando contra a

mudança para o Guará porque preferem um local mais centralizado e mais próximo do atual.

A instalação da Feira do Paraguai no estacionamento do Estádio Mané Garrincha foi considerado um erro político do administrador regional do Plano Piloto, Walter Peninha,

que o GDF vinha tocando de barriga, até que a Receita Federal e a Procuradoria Geral da União no DF resolveram agir. Afinal, segundo levantamentos da Receita, os camelôs vendem cerca de R\$ 50 milhões por mês em mercadorias contrabandeadas do Paraguai, um volume superior ao ParkShopping e equivalente ao Conjunto Nacional, sem o pagamento de qualquer imposto à União e ao próprio GDF.

*** Cave receberia mais de 10 a 15 mil carros nos finais de semana;**

*** Lixo, marginais, desocupados e ruído muito próximos dos moradores;**

*** Comércio local sofreria com a concorrência**

four Sul, do Carrefour Norte, proximidades do Setor Sudoeste. O Guará não constava da relação.

Impactos sobre a cidade

A primeira reação contra a transferência para o Guará foi dos comerciantes da cidade, através da Associação Comercial e Industrial do Guará (Acig), que está se preparando para entrar na Justiça com um Mandato de Segurança Preventivo, solicitando que a nova feira somente seja instalada aqui quando todos os feirantes estiverem legalizados e pagando os mesmos impostos e encargos dos comerciantes instalados nas quadras.

"Não podemos permitir que o nosso comerciante seja ainda mais sacrificado do que já é, ao enfrentar uma concorrência desleal, patrocinada pelo próprio Governo, que vive dos nossos impostos", afirma o presidente da Acig, José Neres Oliveira. Segundo Neres, o comércio local se enfraqueceu bastante com a autorização para a Feira Permanente abrir de quinta a domingo, decisão tomada no governo passado.

O presidente da Acig critica a rapidez com o que o GDF anunciou a mudança, prevista para março, quando a regularização da QE 40, onde estão mais de 500 empresas, se arasta há três anos.



Lava a Jato de Veículos

**CHEGUE U M
REFRESCANTE K T T**

Na lavagem completa de seu carro, além da melhor qualidade e atendimento, você ainda leva de brinde



REFRIGERANTE 2L
BEM GELADINHO

AE 04 Lotes G/H - Guará II - Fone: **381-5296** apoio: **568-5518**
(Nas instalações da Shincariol)

Promoção válida até 20/03/97

SHALOM

LIVRARIA E PAPELARIA

MATERIAL ESCOLAR em até 3 vezes

(6% DE JUROS AO MÊS)

Material de informática, escritório, presentes, e artigos religiosos

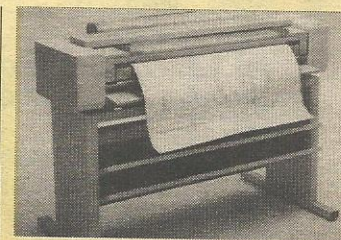

COPIADORA PARA GRANDES CÓPIAS

QE 34 - Bloco A Loja 6 Guará II
567-1811 e 381-5255

Contra a Feira do Paraguai

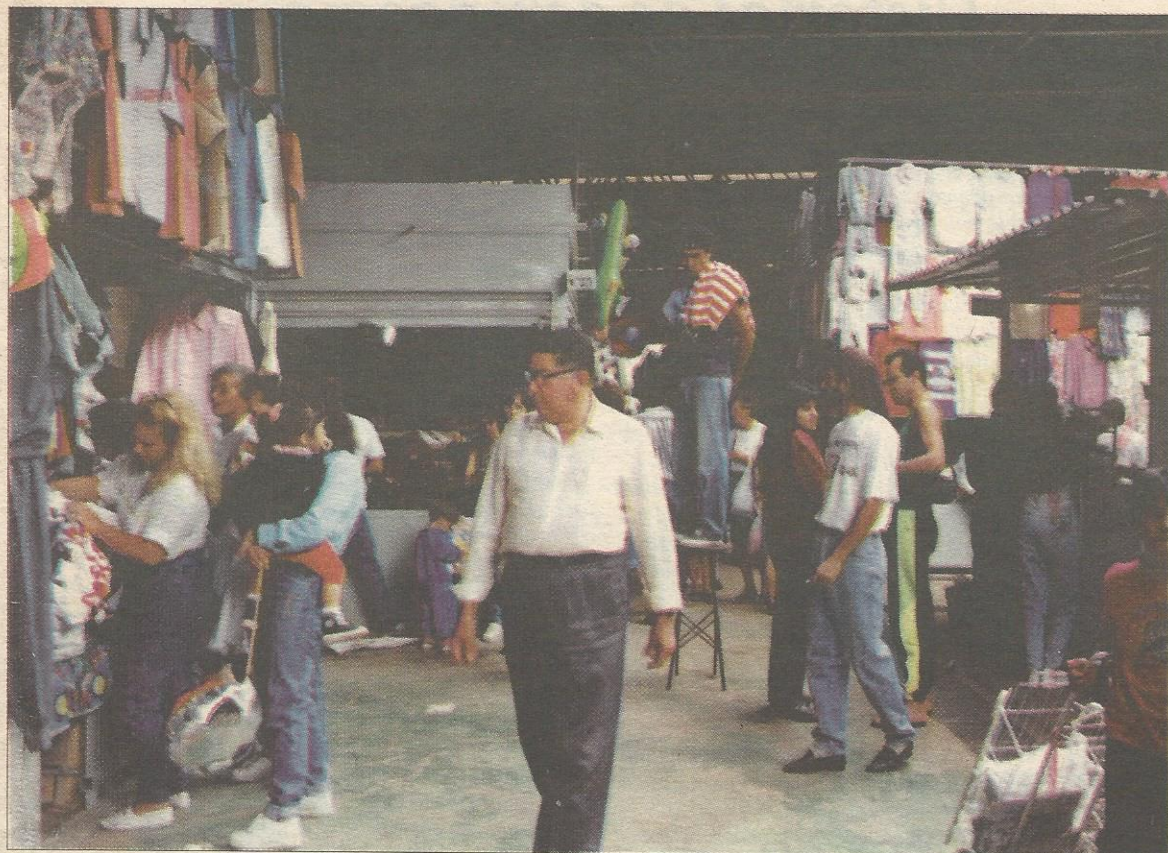

O Cave já abriga a Feira Permanente, com suas 535 bancas concorrendo com o comércio das quadras. Com a Feira do Paraguai nas proximidades, seriam mais de 2 mil bancas

Comerciantes prevêm fim dos comércios

O maior impacto da Feira do Paraguai será no comércio. Já prejudicado com o traçado das quadras, que os afastam das pistas de maior movimento, e com a falta de espaços maiores para expandir seus negócios, os comerciantes ainda sofrem com a concorrência considerada desleal com a Feira

Permanente, responsável pelo fechamento de muitas empresas depois que os 530 boxes foram autorizados a abrir de quinta a domingo.

"Pago R\$ 1.500 de aluguel e gasto mais R\$ 1.500 com salários e impostos com o meu negócio de presentes. Como vou competir com quem não tem os mes-

mos custos para vender o mesmo que vendo?", pergunta em tom de reclamação Maria Valdenice dos Santos, da MV Presentes. "Vou ter que reduzir o meu estoque em pelo menos 100 itens. São os mesmos produtos vendidos pelos camelô", afirma Marcos Lara, da Elétrica Lara.

Insegurança para os moradores

Numa correspondência encaminhada ao governador Cristovam Buarque, a Associação de Moradores do Guará se posiciona contra a instalação da Feira no Cave pelos transtornos causados aos moradores e à região em volta. "Estamos mostrando ao governador que a presença de mais 1.600 feirantes na área do Cave vai trazer poluição sonora e falta de segurança para os cerca de 15 mil moradores das QEs 9, 11 do Guará I, 14, 15, 17 e 19 do Guará II, caos para o trânsito na via de contorno e falta de estacionamento para os carros dos feirantes e clientes", explica Artur Nazaré Aguiar, diretor Administrativo

da Associação de Moradores do Guará.

Pelos cálculos da AMG, na hipótese de no mínimo um veículo por barraca, somados aos dos feirantes da Feira Permanente, seriam dois mil veículos estacionados. Acrescenta pelo menos mais oito a dez mil nos finais de semana, o volume de veículos na área do Cave e na pista de contorno sobe para 10 a 12 mil. "Tumultuar tanto o trânsito de uma só vez chega a ser uma irresponsabilidade do GDF", ataca Aguiar.

"Onde vai ficar tanto carro?", pergunta Geni Durães, moradora da QE 13, com a

certeza de que não há outra alternativa a não ser a frente das residências próximas. "Se o governador Cristovam Buarque está preocupado em preservar os cinco mil votos dos camelôs, vai perder pelo menos 50 mil dos guaraenses descontentes com a Feira do Paraguai", ataca Fleuzenir Ázara, moradora da QE 15. "O trânsito por aqui nos finais de semana vai ser um inferno", afirma Cláudio Bonfim, morador da QE 17.

Outro argumento da Associação de Moradores é que a área pretendida tem uma destinação histórica para a construção do Hospital Regional do Guará, onde existe inclusive a pedra fundamental e o projeto arquetetônico pronto.

NEM O ADMINISTRADOR DO GUARÁ FOI CONSULTADO

O que mais está indignando as lideranças é que nem o representante do GDF na cidade foi consultado. A decisão foi tomada pelo secretário de Indústria e Comércio, Tom Rebello, autor da proposta de transferência para o Guará, e o administrador do Plano Piloto Walter Peninha, em reunião com os representantes dos camelôs.

O Termo de Compromisso firmado na reunião comete um verdadeiro desrespeito para com o Guará, quando chega a dar ordens à Administração local sem que o seu titular tenha sido consultado. O item 1.2 diz que "por intermédio da Administração Regional do Guará será concedido autorização de uso aos feirantes para funcionarem na área a ser indicada pelo IPDF, bem como convocar, oportunamente, audiência pública na forma da lei".

O item 2.2 diz que "A mu-

dança para o novo local indicado será feito no prazo de 60 dias da outorga da autorização de uso pela Administração Regional do Guará".

"Em momento algum fui consultado e nem convidado para essa reunião", afirma Antonio Rezende, chefe de gabinete da Administração Regional e na época respondendo como administrador interino. "Não fui sequer sondado sobre o assunto", afirma o administrador Alírio Neto, que saiu de férias no dia 25 de dezembro.

Como exercem cargo de confiança do governador e a medida foi tomada em nome do GDF, nenhum dos dois administradores quiseram admitir que são contra, mas reconhecem que a instalação de mais 1.600 feirantes na cidade sem uma preparação antecipada contra os impactos previstos pelos moradores e empresários é precipitada e inadequada.

PARE

CHEGA DE CORRERIA!

Na Super Troca de Óleo da Casa do Lubrificante

você tem até

40

Dias para pagar, sem juros

(ÓLEO + FILTRO)

CASA DO LUBRIFICANTE

SOF/ Sul Q. 15 Conj. A Lote 06 - **234-2229**

(Próximo ao Carrefour)

SHCES Q. 411 Bloco C Loja 47 - **233-0222**

(Próximo à Feira Permanente do Cruzeiro)

GUARÁ CONTRA A FEIRA DO PARAGUAI

PT do Guar´ tamb´m ´ contra

At´ o partido que dá sustentação ao Governo do Distrito Federal tamb´m ´ contra a instalação Feira do Paraguai na forma como foi decidida. A Executiva Zonal do PT no Guar´, reunida para analisar o assunto, concluiu que "a transferência é inoportuna e fere os princípios da democracia, quando não é discutido com a comunidade interessada", segundo o presidente do diretório do Guar´, Luis Carlos Torres de Alencar, o Lula.

Para o representante do partido, "a atitude do GDF está sendo arbitrária e não conta com o apoio da militância da cidade". "Como morador do Guar´, não posso concordar com a instalação de uma feira daquele tamanho aqui sem um estudo de viabilidade e suas consequências para todos os moradores", completa Lula, que encaminhou a posição da zonal do PT ao governador Cristovam Buarque.

Carrefour e ParkShopping reclamam do privilégio

Além dos prejuízos ao comércio do Guar´, o Carrefour e o ParkShopping serão bastante atingidos com a concorrência de uma feira de importados e industrializados tão próxima. "O Carrefour sempre soube competir num mercado livre e com as mesmas regras. Difícil será enfrentar a concorrência com quem não temos os mesmos encargos que nós", reclama o gerente do Carrefour Sul, Renato Minuzzo.

ParkShopping, Denis Seixas, a venda próxima de importados e industrializados em condições mais favoráveis vai inviabilizar lojas com produtos similares no shopping. "Além da menor carga de impostos, se realmente vierem a pagar, essas feiras oferecem produtos de qualidade duvidosa e na maior parte falsificados, mas o consumidor muitas vezes não percebe ou prefere correr risco desde que pague menos", afirma.

Para o superintendente do

A agência da Telebrasil´ia no Guar´ está de mudança

Se é para melhor, a Telebrasil´ia muda mesmo. Por isso, a agência de atendimento comercial que funcionava na QI 02 da Área Especial do Guar´ está em reforma. Vamos melhorar as condições e ampliar o espaço da loja.

Só que, por causa dessas mudanças, nosso endereço tamb´m mudou.

Estamos atendendo provisoriamente na QI 04, Bloco "A", Lotes 10/16, Loja 10, no Guar´ I.

A única coisa que não muda é o nosso prazer em atender você. Apareça.



ARTIGO

Histórias de demagogia

Hélio Doyle

São muitas as histórias que mostram a demagogia dos políticos brasilienses, que em apenas dez anos aprenderam a ser como seus colegas de todo o Brasil. Afinal, o raciocínio é de que quem não adere à demagogia tem grandes dificuldades para se eleger. Há excessões, claro, mas infelizmente cada vez menores. Os novos políticos, em vez de procurarem maneiras novas de fazer política, rapidamente aprendem as lições dos mais velhos e tratam de aplicá-las.

Esses políticos estão convencidos de que é preciso ser demagogo para ganhar uma parcela do eleitorado. Se o demagogo aspira a um cargo majoritário, a demagogia tem de ser mais ampla, não pode se restringir a uma corporação ou grupo social, o que basta para um candidato a deputado.

A "desempregada" do Paraguai

Há dois tipos de defensores da "Feira do Paraguai", além dos feirantes:

1 - consumidores que compram muito mais barato lá e que, naturalmente, não querem que a feira acabe;

2 - demagogos que querem os votos dos feirantes, de suas famílias, de seus "empregados" e, de quebra, dos consumidores satisfeitos, nas eleições de 1998.

No segundo tipo há muita gente. O mais conhecido, mas não o único, é o administrador regional de Brasília (na verdade, deveria ser do Plano Piloto, pois Brasília é todo o Distrito Federal). O argumento que o administrador Peninha e muitos outros, entre os quais o governador, têm defendido é de que o fim da feira que vende contrabando e não paga impostos levaria milhares de pessoas ao desemprego.

Demagogia 1: O fim de muitas atividades ilícitas, como o tráfico de drogas, tamb´m causaria desemprego. É diferente, dirão os demagogos, tráfico não pode ser comparado a contrabando feito por "pias de família". Ora, contravenção e crime não são aceitáveis em qualquer circunstância.

Tolerância zero, ensina o prefeito de Nova York, com grande sucesso no combate à violência.

Demagogia 2: Os defensores da feira não contabilizam quantos desempregos a feira causou no comércio legal, aquele que não trabalha com contrabando e paga impostos - pagaria mais se todos pedissem a contrabandeada e não paga impostos e os empregados são "informais", acaba com qualquer concorrência. Que o digam os 15 mil comerciantes levados ao desemprego em 1996.

Demagogia 3: Os feirantes do "Paraguai" não pagam impostos e assim não contribuem, como todos os comerciantes têm de contribuir, para aumentar a arrecadação no Distrito Federal. Os demagogos estão sempre defendendo o aumento da arrecadação e lamentando a falta de dinheiro para realizar investimentos sociais em Brasília. Mas adoram o mercado informal.

Demagogia 3: Pelo que ostenta, a maior parte dos feirantes do "Paraguai" não é pobre nem vai revelar à miséria quando a feira acabar. Vejamos o caso de uma senhora de 25 anos, casada com um funcionário da Câmara dos Deputados. Com um ano de banca na feira, construiu um patrimônio respeitável: agora são duas barracas no "Paraguai", uma na Feira do Guar´ e dois estandes no Gilberto Salomão. Está comprando um novo apartamento, no Sudoeste, e pensa até em abrir uma loja no ParkShopping. Não viaja ao Paraguai há muito tempo, pois pode contratar quem faça a cansativa, mas lucrativa, viagem de ônibus. Ganha, com seu "negócio", três vezes mais do que o marido.

A jovem senhora emergente é uma eleitora dos demagogos que defendem a "Feira do Paraguai". Não quer perder a fácil fonte de renda.

• Hélio Doyle é jornalista e ex-secretário do governo Cristovam Buarque



NAS HORAS VAGAS, FAÇA UM CURSO!

Cursos de Tapetes Arrayollo, Casa Caiada, Esmirna, kilin e Outros. Ponto Cruz, Vagonite e Crochê.

QI 09 Bloco B Sala 104 Ed. Guar´ Shopping - Guar´ I

NA COMPRA DO MATERIAL

CURSO GRÁTIS

Fone: 381-9369

GUARÁ CONTRA A FEIRA DO PARAGUAI

Câmara reprova projeto e pede discussão

▶ Além dos deputados que moram na satélite, a maioria diz que também é contra

O simples anúncio de que Feira do Paraguai será transferida para o Guará até março não garante a transferência. Antes, o GDF terá que cumprir um ritual burocrático e o principal etapa é a desafetação (mudança de destinação) da área proposta, através de projeto de Lei aprovado pelo Câmara Legislativa. Antes ainda, a comunidade terá que ser ouvida em audiência pública previamente convocada, tendo inclusive o direito de propor modificações.

Mas estará na Câmara as maiores dificuldades do GDF para aprovar o projeto. Pelo levantamento feito pelo **Jornal do Guará**, são poucas as chances de aprovação do projeto como o Governo quer, incluindo sua própria bancada. Da mesma forma que a comunidade guaranaense reagiu contra a falta de discussão do assunto, os parlamentares cobram mais transparência e o direito da comunidade ser ouvida.

Para o deputado Odilon Aires, presidente do PMDB/DF, a transferência anunciada "é uma agressão ao morador do



Os deputados Cláudio Monteiro (PPS) e Antonio Cafu (PT), moradores do Guará e da base governista, são contra o projeto

Guará, que não teve o direito de ser ouvido". Se depender do presidente, o PMDB fecha questão contra a transferência, o que garante oito votos do partido na votação. Pelo lado do PSDB, o seu novo líder, o deputado Peniel Pacheco, também morador do Guará, os três votos do partido serão contra a medida, por entender que ela fere o princípio da cidadania do guaranaense.

Até mesmo na sua bancada o GDF encontrará resistência. Morador do Guará, o deputado Antonio Cafu(PT) con-

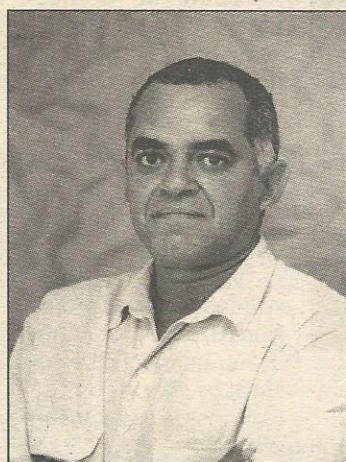

dena a decisão unilateral do GDF e pede uma discussão com os moradores e as entidades organizadas da cidade. "O Guará tem que ser o sujeito da ação e não tratado como um simples depositário, como propõe a medida. É uma cidade organizada, bem planejada e não pode receber a Feira do Paraguai como um simples despejo". A mesma opinião tem o deputado Cláudio Monteiro (PPS), para quem a instalação de uma nova feira vai alterar bastante a rotina da cidade. "O GDF está transferindo um

problema do Plano Piloto para o Guará, e o que é pior, tirando da população guaranaense o direito de ser ouvido se quer ou não a Feira. Por outro lado, se esquece também da legitimidade conferida aos deputados distritais pelos moradores para representá-los", ataca o deputado.

A deputada Lúcia Carvalho, ex-líder do Governo e atual presidente da Câmara, moradora do Guará, defende também uma discussão mais ampla, "que pode ser através de debate, mas que envolva a maior representatividade do Guará possível".

Sem o apoio de sua própria bancada, o GDF não teria como aprovar o Projeto nem no primeiro turno, e teria que fazer isso até março, quando vence o prazo dado pela Justiça para que a Feira do Paraguai seja removida.

Na Câmara, a reação é quase a mesma dos moradores. Somando-se os oito votos do PMDB, os três do PSDB e pelo menos mais três de outros deputados descontentes, seriam 14 dos 24 votos, abortando o projeto de transferir a Feira do Paraguai para o Guará.

Dívida com outros 500 feirantes

Além da resistência de moradores, empresários e parlamentares, o GDF terá que enfrentar outro problema, criado por ele mesmo. Há três anos, cerca de 500 feirantes da cidade aguardam a implantação de uma feira entre as QEs 42 e 44, negociada no Governo Roriz e ratificada pelo Governo Cristovam.

Metade desse total são os antigos camelôs retirados das proximidades da Feira Permanente e transferidos para o Ceasa com a promessa que retornariam assim que o GDF viabilizasse outra área na cidade. Alegando dificuldades criadas pela Lei Federal 8.666, que proíbe a cessão de terreno público sem licitação, o GDF vem protelando a decisão e agora não tem como explicar para que os camelôs da Feira do Paraguai tem mais direitos.

"Também queremos ir para o Cave e se não forem reconhecidos os nossos direitos, vamos invadir", ameaça o presidente da Associação dos Feirantes do Guará, Marcos Antonio Matil, o Sabará.



TRANSPORTE ESCOLAR



**EFICIÊNCIA COMPROVADA
EM TRANSPORTE ESCOLAR**

LIGUE E CONFIRA
567-5949

VAGNER
TRANSPORTE ESC L

Guará I e II para a Asa Sul

- Transporte escolar autorizado pelo Detran
- Ônibus com rodomoça

Oito anos de experiência no ramo

QI 02 Conj F Casa 05
568-1860

B T S

TRANSPORTE ESCOLAR E TURISMO

568-2683 e 567-5650

**O melhor transporte -
Microônibus e Kombi
com rodomoça**

**Garantia de
menor preço**

QI-20 Bloco B sala 3

Hospital do Guar4 não atende idosos de outras regiões

► Único no DF, Programa é muito procurado por gente de outras satélites

Único no Distrito Federal, o Programa de Atenção Integral à Saúde do Idoso, desenvolvido pelo Hospital Regional do Guar4 (HRGu) começa a viver o problema da demanda, principalmente de quem não mora na satélite. O atendimento específico ao idoso, que inclui o acompanhamento na família, tem atraído muita gente de outras regiões do DF, muitas delas encaminhadas pela próprias Regiões de Saúde.

Para evitar constrangimentos e protestos de quem vem de longe, a Regional do Saúde do Guar4 está promovendo uma campanha de divulgação para lembrar que o atendimento ao idoso se restringe aos moradores do Guar4, com idade mínima de 60 anos, e encaminhados pelos Centros ou Postos de Saúde da satélite.

"Não temos nem pessoal nem estrutura para atender a quantidade de gente que nos procura. Infelizmente, somos obrigados a não atender a alguns idosos que procuram o



A estrutura não é comporta mais pacientes

Hospital, mesmo que isso nos cause pena", explica a assistente social Maria Luciana Leite.

Atendimento completo

O programa, implantando há cinco anos no HRGu procura evitar ao mínimo a hospitalização do idoso, até como forma de evitar um sofrimento maior dele. Por isso, é feito um acompanhamento ambulatorial, visitas, para tentar controlar a doença.

Além do atendimento clínico, são desenvolvidas atividades de terapia social e física. A equipe é formada por um médico geriatra, uma enfermeira, um auxiliar de enfermagem, um assistente social e um nutricionista.

Além de serem assistidos por esses profissionais, os pacientes utilizam, quando necessário, os serviços de cardiologia, psicologia, laboratório, raio x, ginecologia e psiquiatria. São atendidos diariamente dois pacientes da primeira consulta e oito de retorno.

O programa do idoso do HRGu atende diariamente, dois pacientes de primeira consulta e oito de retornos.

A partir de meados de 95, a equipe da medicina física integrada com o ambulatório iniciou a biodança, atendendo aos idosos portadores de depressão, encaminhados por geriatras.

Condomínios do Guar4 formam associação

Promover palestras e debates com órgãos públicos, defender os interesses comuns dos edifícios e a integração dos moradores. Estes são os objetivos da tentativa de criação da primeira associação de condomínios do Guar4. A idéia surgiu no ano passado, quando os condomínios dos edifícios Tocantins e Plínio Catanhede na QI 31 promoveu uma palestra com o presidente da Caesb, Marcos Montenegro, com a presença de síndicos de outros blocos. No final do ano, outra reunião aconteceu com o Corpo de Bombeiros.

Depois disso, foram promovidas quatro reuniões, coordenadas pela síndica do Plínio Catanhede,

Silvana Machado de Toledo, e o síndico Luis Antônio Guimarães. Por enquanto, a adesão está sendo dos edifícios do Guar4 II, mas a proposta é estender a união ao Guar4 I. Dia 27 de fevereiro, será promovida mais uma reunião, no salão do Edifício Guarapari, na QI 31, lote 15, às 20h, e os organizadores da associação estão convidando todos os síndicos da cidade para tornar a entidade mais representativa.

Antes de elaborar o estatuto e promover a primeira eleição da diretoria, os síndicos querem debater a viabilidade e os objetivos da associação com o maior número de síndicos possível.

Recomeça pavimentação da QE 40

As obras de pavimentação asfáltica, drenagem pluvial e colocação de meios fios na QE 40 devem ser concluídas até o meio do ano. A previsão é da Administração Regional do

Guar4.

Paralizadas no período das chuvas, as obras estão sendo retomadas e em ritmo acelerado. Os recursos financeiros estão garantidos.

A TRANSBELTRÃO AVISA:

TRANSPORTE ESCOLAR TEM QUE SER CADASTRADO E SEGURO

- A TRANSBELTRÃO tem a melhor e maior frota de ônibus escolares do Guar4.
- Motoristas com curso de Direção Defensiva e Primeiros Socorros promovidos pelo DETRAN/DF
- Carros reservas
- Tradição de 25 anos de experiência no



Transporte escolar Guar4/Asa Sul e Guar4/Guar4

Aluguel de ônibus para finalidades escolares, culturais etc.

PREÇOS A PARTIR DE

R\$ 46,30

Área Esp. 2 A Conj. G Lote 12 Guar4 II
567-8455 e 568-6605

QUASE DE GRAÇA!

A SONALLY FOLHEADOS

está com uma promoção imperdível!!
jóias a partir de

R\$ 0,20

Temos ainda variado estoque em brincos, anéis pingentes e jóias em geral

Dividimos tudo em 30, 60 e 90 dias

QI 09 Bloco B Lote
11 Sala 107
Ed. Guar4 Shopping - Guar4 I
381-7144

Condições especiais para rendedoras (consignação)

COMECE AGORA:

PRÉ
Vestibular

SUPLETIVO
1° e 2° Graus

SÓ PAGUE DEPOIS!

1ª Mensalidade
Cheque para
10 de março!

Material Didático Exclusivo!

COLÉGIO
projeção

Guará
Fone 382-2772

MATRÍCULAS ABERTAS

SERVIÇO

ONDE ECONTRAR NO GUARÁ



Restaurantes

• SELF SERVICE

PALHETO'S

Durante a semana, o self service com 8 pratos quentes e 8 frios, inclusive churrasco, custa R\$ 5,95 o quilo. Aos sábados e domingos, o destaque é o bacalhau ou o lombo, a R\$ 7,90 o quilo.

Abre todos os dias, somente para almoço
QE 26, Bl. B (esquina) - 568.3117

MARROM GLACÊ

O mais antigo restaurante do Guará, oferece self service com churrasco (8 pratos de quentes e 6 de frios) a R\$ 6,90 o quilo, incluindo feijoada aos sábados. A pizza (19 sabores) está em promoção a R\$ 8,00 a grande, qualquer sabor. Para os apreciadores de massa ainda, a lasanha (R\$ 8,80 a 9,90) e o spaghetti (R\$ 7,80 a 9,50) é uma boa pedida. Vale experimentar as sopas (cebola, legumes e galinha) de R\$ 4,50.

QE 07 (comercial), Bl. G, Guará I - 568-4177

VIVA MARIA

O Viva Maria compensa a menor quantidade de pratos com o sabor da comida caseira. O self service custa apenas R\$ 4,00 o quilo, inclusive com churrasco. Entre as opções de pratos aparecem baião de dois, dobradinha, linguiça de frango, peixe frito e muqueca, carne de sol e lasanha. O ambiente é simples, mas bem limpo. Abre todos os dias somente para almoço.

AE 4 - Emival Shopping (atrás BRB) - Guará II - 567.1991

BOM GOSTO

O Bom gosto é o mais procurado self service do Guará, principalmente por causa dos seus 55 pratos entre frios e quentes (R\$ 8,80 o quilo durante a semana e R\$ 8,80 nos finais de semana). No serviço a la carte, o destaque é para o filé à moda grelhado, legumes e três batatas a R\$ 11,00, e ainda carne assada na brasa (R\$ 13,80). Outra novidade é o self service de sopas, doces e sorvetes. As pizzas variam de R\$ 6,50 a pequena a R\$ 12,00 a maior e mais cara. Tem ainda lasanha, canelone e espaguete. Abre todos os dias para almoço (self service) e jantar.

QI 06 (Comercial) Bl.B - 381.2110

SALUTE

Para quem gosta de variar no final de semana, mesmo no self service, o Salute oferece frango caipira, rabada e peixada. Durante a semana, o quilo custa R\$ 6,30, e R\$ 8,30 no final de semana por causa das novidades. Acompanha mais de 10 saladas. O ambiente é amplo. O restaurante oferece também a telepizza, com mais de 20 sabores, ao preço médio de R\$ 10,00 a grande. Abre para almoço self service todos os dias e jantar a la carte.

QE 40, conj. I (atrás do posto de combustíveis) - 568.8299

NOTURNU'S

Outro restaurante que gosta de variar o sabor nos finais de semana. Durante a semana, o self service custa R\$ 5,80 o quilo, com 15 pratos frios e quentes. Sábados domingos e feriados, as novidades são o bobó de camarão ou surubim assado inteiro, churrasco, inclusive picanha, a R\$ 7,50 o quilo. À noite, as opções são os churrasquinhos (R\$ 1,00 e R\$ 1,50) e o self service de caldos (8 variedades) a R\$ 1,00 o pequeno e R\$ 2,00 o grande.

QE 30 (comercial) Bl. A - 567.9081

FRANGO NA BRASA

Diferente da maioria que cobra por quilo, o self service do Frango na Brasa é preço único, incluindo carnes, a R\$ 3,50 por adulto e R\$ 1,75 por criança até 8 anos. Ou seja, se come à vontade e paga o mesmo preço. A comida é caseira. Aos sábados tem a feijoada completa, a R\$ 5,00, também preço único, independente da quantidade consumida. Aos domingos tem lasanha. Abre todos os dias para almoço

QE 34 Conj. S (esquina), ao lado do Consel - 381.3999

• A LA CARTE

PSIU

Quem busca um ambiente menor e mais aconchegante, até mesmo para uma comemoração íntima, o Psiu é um boa sugestão. O serviço é a la carte, e o prato mais requisitado é a picanha na chapa, para duas ou três pessoas, bem acompanhada, de R\$ 10,90 a R\$ 13,10. Outro prato bem requisitado é o Brochete à moda Du Chef (medalão de Filé grelhado, com bacon, arroz à grega, batata frita) a R\$ 13,90, para duas pessoas. O Psiu é um dos poucos restaurantes do Guará que oferece bacalhau como opção a la carte, de R\$ 17,50 a R\$ 24,90. Pizza também é especialidade da casa. Há quinze sabores diferentes, variando de R\$ 8,90 a R\$ 12,10. O Psiu funciona de 3ª a 6ª a partir das 17 hs, e aos domingos e feriados a partir das 11hs.

QI 04 (ao lado da padaria Psiu) 567-2789

HORA EXTRA

O Hora Extra é um restaurante para quem quer fugir do burburinho dos self service, procura um ambiente aconchegante e silencioso. O serviço é a la carte e a especialidade é o churrasquinho misto no espeto, para três pessoas (R\$ 14,30). Um dos pratos mais procurados é a picanha à mineira (R\$ 12,90), para três pessoas, com arroz, feijão, couve e torresmo. As pizzas variam de R\$ 4,00 (pequena) a mais barata, a R\$ 11,00 (grande), a mais cara, com 21 sabores. Tem ainda lombo (5 sabores) a R\$ 10,90, peixes (6 sabores) de R\$ 11,00 a R\$ 12,00 e a feijoada completa aos sábados, para duas pessoas, a R\$ 11,00. Abre para almoço somente nos finais de semana e feriados e de 3ª a domingo para jantar.

QE 24 (comercial) esquina - 568.9958



Fast Food

RHELK'S

Com quatro lojas em Brasília, a Rhelk's está no Guará desde 96. Além dos sanduiches, a casa oferece também refeições rápidas. Os sanduiches de carne bovina (6 sabores), variam de R\$ 1,79 a 3,20; o de filet mignon (2 sabores), de R\$ 3,50 e R\$ 3,95; frango grelhado, R\$ 2,50 e R\$ 3,65. Sanduiches leves (3 opções) R\$ 2,70; fritas R\$ 1,20 e 1,90. As refeições rápidas, de filé, hamburguer, etc, de R\$ 3,20 e R\$ 7,00. Pizzas (R\$ 6,00 a menor e R\$ 11,50 a grande) e crepes, R\$ 2,95.

QE 30 - Ed. Paulo Octavio, - Guará II - 381.8950

TRUC'S

Após ficar fechado por quatro meses, o Truc's está reaberto, com nova direção. A casa foi toda reformada, inclusive no cardápio. Para quem gosta de sanduiche, são oito tipos de hamburguers de carne bovina e frango (de R\$ 1,20 a 3,10), de filé mignon (R\$ 3,00 a 3,95), batata frita, grelhados (picanha, filé, frango, espetinho, de R\$ 4,10 a 6,60) com acompanhamentos. Tem também o disk entrega. Abre todos os dias.

QI 20 - Bl.A - Guará I - 381.2557

GIRAFFA'S

O espaço é bem amplo e arejado. Os destaques são os sanduiches Tri legal (acompanha coca e fritas) a R\$ 3,90, o Tri Possante (coca e fritas), a R\$ 4,90, e Tri Pecado (mais coca e fritas grande) a R\$ 5,90. São 5 sabores de hamburguer, de R\$ 1,45 a R\$ 2,95; 4 de frango, de R\$ 1,85 a R\$ 2,95; 3 de filé, de R\$ 3,45 a R\$ 3,95; 2 de porco, a R\$ 2,35 e 2,95. Tem ainda crepes (R\$ 2,95), pizzas (R\$ 2,45 a 2,90) e sorvetes. São 5 grelhados: picanha, contra filé, filé, lombo e frango, de R\$ 4,40 a 7,90.

QI 11 Bl B (comercial) - ao lado do cartório 568.7065



Bares

CHURRAQUINHO DE GATO

O Churrasquinho de Gato é o bar que oferece mais opções no Guará. O forte, como o próprio nome indica, são os churrasquinhos (13 sabores), a R\$ 1,60 em média, com destaque para o de frango, medalhão, filé de surubim e coração de frango. Outro bom tiragosto é a picanha na chapa (R\$ 6,80), o camarão ao alho e óleo (R\$ 7,80) e o bolinho de bacalhau (R\$ 3,90 a porção). Para os boêmios, a pedida são os caldos (R\$ 2,95). Aos sábados e domingos a opção é o almoço executivo, para duas pessoas, a R\$ 9,90. O bar tem duas TVs a cabo. Abre todos os dias, a partir de 17h.

QI 14 (comercial) - 381.1062

KIN

O forte do Kin é pagode aos sábados, a partir das 17 horas. Como tiragosto, o destaque é o self service de frios (ovo de codorna, azeitonas preta e verde, palmito, chester, etc) a R\$ 5,50. Ou porções de provolone (R\$ 3,50), frango a passarinho (R\$ 4,50), salaminho (R\$ 3,50). É o ponto de encontro da chamada *velha guarda do Guará*, pioneiros e amigos de infância. Abre todos os dias a partir das 17h.

QI 04 (comercial) Bl.B - 381.8589

FRANGÃO

É um dos mais antigos e tradicionais bares do Guará. A atração principal é a picanha maturada (R\$ 16,00), tem ainda filé a palito (R\$ 5,00 a porção), Peito, coxa e asa de frango (R\$ 4,00 a porção). A casa tem investido na pizza (R\$ 5,00 a média e R\$ 9,50 a grande). entrega também a domicílio (não aceita orelhão). É um bom lugar para jogar conversa fora, porque é bem silencioso. Abre todos os dias, a partir das 17h. Finais de semana, a partir de 10 hs.

QI 12 (comercial) Bl.B - 568.8392

NORONHA
IMOBILIÁRIA

"SERIEDADE ACIMA DE TUDO"



Manoel Noronha



Fátima Santos - aluguel

- Aluguel
- Avaliação
- Compra
- Venda de imóveis residenciais e comerciais

EQ 31/33 sala 518 Ed. Consei
567-9397 e 381-4395
Telefax - 381-4186

COTIDIANO



Márcio Elison

POINT

Podem anotar: as grandes articulações políticas para as eleições de 1998 já estão de vento em popa na Kin Lanchonete do Ildeu na QI 04.

Além de discussões sérias, o grupo de pioneiros do Guará participa ativamente do pagode que rola nas 2^{as} feiras e sábados.

Da melhor qualidade...

POLICIAMENTO

O G.D.P brilhou no final de ano: trânsito bastante razoável, policiamento ostensivo, cidade limpa, etc.

O que não dá para entender é porque não estender esses benefícios, pagos por nós, a todo o ano.

O efetivo não é o mesmo? Ou lá tem servidor temporário?

HORROROSO

Como saiu truncado na edição, vamos ampliar os fatos. Além daquela porta de Saloon horrorosa, com um lobo azul (???) que só falta piscar pra gente à entrada da Administração, a cada dia mais e mais placas, faixas e outros bichos enfeiam a cidade.

O que se tem a fazer é retirar, sumir com esses artefatos, multando posteriormente os reincidestes.

ABANDONO

Tá um sofrimento para quem mora e para quem tem que ir ao Setor novo de oficinas e Lúcio Costa. É uma sujeira infernal e só existem duas opções: lama, muita lama ou poeira, muita poeira.

O pior é que não existem responsáveis: ora é o SLU, ora é a Administração e no fim a culpa é de todos, principalmente do Governo Central com essa política de arrasa quartelão.

Salve Deus...

SALUTE

Os amigos José Augusto e Danilo, mais uma vez apostando no Guará, inauguraram uma ótima casa de pasto, Salute Restaurante, no Setor de Oficina, atrás do Posto Shell.

Com um serviço de grande qualidade, aceitamos encomendas e bufê, além do esmero com que recebemos os clientes diariamente. Fone para contato: 568-8299.

Inscrições para Miss Guará

Se você tem atributos de uma miss (ou conheça alguém que tenha), e more no Guará, inscreva-se para representar a cidade no concurso Miss Brasília, que será realizado dia 25 de março, no Hotel Nacional.

A representante do Guará será escolhida até o dia 15 de março, por uma comissão formada pelo administrador regional Alípio Neto, a diretora da Divisão Regional de Cultura, Sônia Dourado, o coreógrafo Lia Samara, e

ou o cabeleireiro e maquiador Tarcizio (Tasso) Pompel.

Serão considerados atributos como altura mínima de 1.74 cms., idade entre 17 e 23 anos, solteira ou separada, sem filhos e de boa comunicação.

As inscrições podem ser feitas até o dia 10 de março no **Jornal do Guará** ou na Casa da Cultura e é necessário apresentar uma foto de biquíni ou maiô e uma de rosto. A seleção será feita com a presença das candidatas.

Joãosinho Trinta

Carnavalesco campeão do Rio de Janeiro com a Unidos do Viradouro, Joãosinho Trinta foi também a grande atração do carnaval de Brasília.

Convidado especial, ele, na foto com a guaraense Hilda Ester de Santana, participou do bloco "Os amigos do Guga".



Suor Brasileiro

Este grupo de dança de salão extrapolou os limites do Guará e é sucesso em toda Brasília. Coordenado pelo professor Chiquinho Alves, o show é marcado pelo rico figurino e pela alegria que contagia, seja tango, bolero, forró, lambada, salsa, samba, rock 60, fox trot, merengue e danças cigana e carimbó.

O grupo é formado por Chiquinho Alves e os alunos Irineu Alves, Esmeralda Borges, Gabriella Lima, Daniela Lima e Thaís Marques. Contato para shows: 568.0846.



SOCIAIS



FÁTIMA Oliveira Souza

Maria da Guia

A sempre dinâmica Maria da Guia Lima Cruz, uma pioneira do Guará, é destaque nacional. Seu trabalho já havia sido reconhecido como diretora do Ciac de Ceilândia e depois coordenadoras do Ciacs do DF, e agora como diretora do Senac/DF.

Maria da Guia é destaque da revista *Mulheres de Negócios*, de circulação nacional, numa reportagem de quatro páginas, mostrando o seu sucesso como diretora da instituição voltada para a capacitação da mão-de-obra.

Da Guia é um dos orgulhos do Guará e das mulheres de Brasília.



Universidade solidária



A Universidade Católica de Brasília participou do Programa Universidade Solidária, que faz parte do projeto Comunitária Solidária, presidido pela primeira dama do País, Ruth Cardoso, na cidade de Areia Branca (Sergipe).

A guaraense Márcia Fernandez (na foto com dona Ruth) foi a professora representante da UCB e coordenou uma equipe de 10 alunos que realizaram no período de 7 a 31 de janeiro, ações comunitárias ligadas às áreas de saúde, educação, cultura e lazer.

ESPAÇO SONORO INAUGURA STÚDIO DE BATERIA

Mais uma vez a Espaço Sono inova, montando no Guará um stúdio para aulas de bateria onde os alunos poderão aprender com excelentes profissionais, num ambiente com isolamento acústico, ar condicionado e ótima qualidade de som interno.

A Espaço Sonoro é uma Academia de Música do Guará com uma estrutura muito bem montada para atender todos os seus alunos, propiciando um ensino de qualidade, com ótimos resultados.

Para o ano de 97, está oferecendo cursos de Bateria, Guitarra, Baixo, Teclados, Violino, Flauta, Piano, Cavaquinho, Teoria, Musicalização, Pintura em Tela e Desenho Artístico.

Ed. Consei, sala 309 - fones 381.4948 e 381.0074.

Matrículas abertas.

CARNES CENTROESTE

OFERTAS

PEÇA INTEIRA

Costela bovina - R\$ 0,99 o quilo
Paleta e Acém - R\$ 1,48 o quilo
Patinho e coxão duro - R\$ 2,49 o quilo

QE 19 Bloco B - 568.1855

COMPARE

COM OS PREÇOS DA CONCORRÊNCIA

ALIMENTOS

Doce de Leite Nestlé	330g	1,45
Doce de Leite da Fazenda	800g	2,39
Marmelada Cica	700g	2,25
Pêssego em Calda Falani	470g	2,90
Pêssego em Calda Arisco	500g	2,85
Leite de Côco Ducôco	200ml	1,05
Mistura para Bolo Sadia	500g	1,35
Sucrilhos Kellogg's	300g	2,99
Leite Instantâneo Parmalat	350g	2,59
Ervilha Quero	200g	0,49
Maionese Gourmet	500g	1,75
Sardinha ao Óleo Coqueiro	135g	0,85
Biscoito Waffer Bauducco	200g	1,69
Biscoito Cream Cracker Tostines	200g	0,69
Biscoito Cream Cracker Triunfo	200g	0,55
Biscoito Cream Cracker Marilan	500g	1,05
Biscoito Cream Cracker Fortaleza	500g	0,99
Bombom Variedades Lacta	400g	3,79
Chocolate Tablete Garoto	200g	1,79
Petisco Bon Gouter	100g	0,95
Salgadinhos Fandangos	100g	0,85
Salgadinhos Snakitos	70g	0,79
Salgadinhos Cheetos	70g	0,85
Queijo de Minas Frescal Minaslac	kg	6,30
Queijo de Minas Frescal Piracanjuba ..	kg	6,59

Queijo Mussarela Piracanjuba	kg	5,90
Queijo Prato Piracanjuba	kg	5,90
Lingüiça de Frango Seara	500g	2,79
Salame Italiano Sadia	kg	13,90
Pizza Semi Pronta Mezzani	300g	1,99
Hambúrguer Bovino Perdigão	672g	2,89
Kibe Seara	500g	2,49
Sorvete Tarumã Sabores	2lt	5,49
Suco Concentrado Lanjal	1lt	5,90
Polpa de Frutas Maisa	200g	1,89
Salsicha de Chester Perdigão	250g	0,99
Salsicha Viena Seara	500g	1,49
Pão para Hambúrguer Kero	350g	0,89

ÓLEOS/BEBIDAS

Óleo de Milho Minasa	900ml	1,40
Óleo de Canola Ville	900ml	1,90
Óleo de Girassol Becel	750ml	1,90
Azeite Carbonell Espanhol	500ml	4,61
Refresco Royal	50g	0,31
Suco Santal Sabores	1lt	1,33
Aperetivo ST Remy	750ml	6,22
Run Montilla	1lt	5,90
Vodka Baikal	980ml	3,97
Whisky Bell's	1lt	19,27

GARANTIMOS A QUANTIDADE MÍNIMA DE 10 UNIDADES POR LOJA

Ofertas válidas até 25/02/97

Carrefour

SEMPRE O MENOR PREÇO

