

JORNAL DO GUARÁ

Ano 15 nº 195

15 a 30 de novembro de 1997

Distribuição Gratuita

GUARÁ BEACH



FEIRÃO DA MÚSICA



QUAIS OS LIMITES DA LEGALIDADE?

O conjunto de 16 quiosques de madeira, apelidado de Guará Beach, e o projeto Feirão da Música, há quase três anos realizado no Arco da Cultura, os dois na entrada da Feira do Guará, estão causando muita polêmica e acirrando a briga política entre o ex-administrador Alírio Neto e seu ex-padrinho deputado Cláudio Monteiro.

A causa é a suspensão do Feirão da Música pelo administrador Marcos Dantas, sob a alegação de que o Arco da Cultura não pode ser monopolizado por uma única pessoa e o estabelecimento de limites de horários para o Guará Beach.

A polêmica envolve donos de bares concorrentes, feirantes, políticos e frequentadores (páginas 4 e 5).

AMG - ACIG - QE 38 - C.R. GUARÁ

Quatro eleições até dezembro

Quatro eleições movimento o Guará até o início de dezembro. Associação de Moradores do Guará (AMG), Associação de Moradores da QE 38, Associação Comercial e Industrial do Guará (Acig) e Clube de Regatas Guará escolhem suas novas diretorias.

Três das eleições terão disputa entre chapas e somente a do C.R. Guará terá candidatura única. Na AMG, a eleição tem caráter político partidário, com a concorrência entre uma chapa do PSDB, outra do PMDB e a terceira ligada aos partidos de esquerda. Acontece também a eleição direta de diretores de escolas públicas. (Páginas 12, 13 e 14).

Rotary na favela da Encol



As mais de 400 famílias da Invasão da Encol (no SIA) nunca viram uma ação como a realizada pelo Rotary Club do Guará.

Durante um dia, cerca de 2 mil pessoas foram atendidas por médicos, advogados, dentistas assistentes sociais, etc.

(Página 11)



NATAL DE LUZES E CORES NO GUARÁ

Nem a crise vai tirar o brilho do Natal e fim-de-ano no Guará.

Mesmo que falte dinheiro para as compras, vai sobrar alegria, luzes e cores.

Pelo menos é a expectativa da Administração Regional e do ParkShopping (localizado na Região Administrativa do Guará), que preparam um fim-de-ano especial. A Administração está estimulando os moradores a enfeitarem ruas, praças e as frente de suas casas. O ParkShopping escolheu o mundo de Disney para atrair o consumidor. Uma réplica do Castelo da Cinderela, o cartão postal da DisneyWorld, todo iluminado (foto) mostra que a época é de fantasia (Páginas 8 e 9).

Poucas & Boas



Alcir de Souza

FALÊNCIA DE TARTUCE?

Dois edifícios residenciais em construção no Conjunto Lúcio Costa tiveram as obras interrompidas pela Construtora Tartuce por falta de verbas. São os sintomas que confirmam os boatos de que a situação econômica do deputado Wigberto Tartuce não anda bem, a exemplo do que aconteceu com a Encol, por coincidência, de onde veio o deputado.

Quem comprou apartamentos nos edifícios Jurerê, Canasvieiras, Camboriú, Garopaba, Gaivotas, Itapema, Ibituba e Ingleses, todos anunciados pela construtora no Lúcio Costa, corre sério risco de ficar na mesma situação do muturários da Encol.

CIDADÃO HONORÁRIO?

A Câmara Legislativa está banalizando o título de Cidadão Honorário de Brasília. Criado para valorizar as pessoas que tenham prestado relevantes serviços à Brasília, o título tem servido mais para os deputados fazerem média nos seus redutos eleitorais.

São pastores de igrejas identificadas com determinados deputados evangélicos, líderes comunitários de um determinado reduto eleitoral, uma personalidade ligada a uma determinada minoria, etc.

Enquanto isso, a pauta de votação está cheia e atrasada.

CADÊ O CENTRO COMUNAL II?

Dormita na Comissão de Constituição e Justiça da Câmara Legislativa o projeto de regularização do Centro Comunal II, um conjunto de nove projeções mista de comércio e residência, entre as QEs 19 e 34 e ao lado do Edifício Consei.

O projeto aguarda parecer da Comissão para ser votado em plenário e depois de regularizado voltar à Terracap para que a empresa coloque os terrenos em licitação. É um projeto importantíssimo, que cria 600 residências e espaços comerciais, alterando o gabarito de edificações do Guará. Bem mais importante do que títulos honorários e fechamento de quadras no Plano Piloto, entre outros assuntos, que tomam bastante dos deputados distritais.

CAMINHADA DA LUA

Depois da nota publicada na edição anterior do **Jornal do Guará**, dobrou a quantidade de pessoas na última Caminhada da Lua, que acontece toda noite de lua cheia no calçadão do Guará II. Dia 13 de dezembro tem mais. A expectativa é de que cerca de 200 pessoas participem.

Qualquer pessoa pode participar e, ainda, ganha uma cami-



seta. No percurso, pelos oito quilômetros do calçadão, o grupo aprecia a lua cheia, enquanto se confraterniza. Uma idéia que pegou.

MAIS UM TÍTULO

O Guará ganha mais um título. Segundo levantamento do Instituto Médico Legal (IML), a cidade é a campeã em suicídios no Distrito Federal.

FALÊNCIA DOS RESTAURANTES

Pelo andar da carruagem, vai ser difícil encontrar um restaurante no Guará no próximo ano. A crise atingiu em cheio a quase todos eles, e a tendência é que a maioria se transforme em botecos. A classe média, freqüentadora dos restaurantes, já não pode mais continuar com esse luxo, e a freqüência tem caído em média 10% ao mês.

Quem insiste em sobreviver, já não consegue ter mais esperança da situação melhorar, principalmente com o novo pacote do Governo.

Para comer, quem ainda tiver condições de ir a restaurante, terá que sair do Guará. E continuaremos como a cidade-dormitório.

PARQUE DO GUARÁ

Se o GDF não tomar providências urgentes, a retomada do Parque do Guará vai tornar-se inviável. Estão surgindo novas invasões e os considerados "chacareiros antigos" demonstram a disposição de se tornar donos definitivos dos terrenos, construindo casas melhores e outras benfeitorias.

O lenga-lenga da retirada dos chacareiros para transformar o Parque numa área de lazer, semelhante ao Parque da Cidade, é antigo e vai sendo levada na barriga de governo para governo, porque ninguém quer assumir.

FISCALIZAÇÃO

A Delegacia Regional do Trabalho tem realizado uma verdadeira blitz nas empresas do Guará, verificando pagamento de impostos e regularização de funcionários. De vez em quando, acontece outras da Secretaria de Fazenda em busca de sonegadores.

Enquanto isso, o mercado informal - camelôs e quiosqueiros - trabalham sem ser incomodados.

Aliás, O **Jornal do Guará** já denunciou por diversas vezes a venda de contrabando em bancas da Feira do Guará e ninguém toma providências.

NEPÓTISMO

A Comissão de Trabalho da Câmara dos Deputados aprovou projeto do deputado Roberto Freire (PPS) proibindo a prática do nepotismo (contração de parentes) no serviço.

A medida terá que ser aprovada em plenário e vai valer para o Executivo, o Judiciário e o Legislativo, da União, Estaduais (e o Distrito Federal) e Municipais.

Só aí, os cofres públicos vão poder economizar muito.

MARCÃO X ALÍRIO

A Rádio CBN promoveu o primeiro debate público entre o ex-administrador Alírio Neto e o atual Marcos Dantas sobre o Guará Beach e o Feirão da Música.

Sem que soubessem antecipadamente, eles entraram ao vivo e foram instigados pela repórter Elizabel Ferriche a falar sobre as divergências entre eles.

Saiu fásca.

O ÚLTIMO DOS MOICANOS

O último representante do PPS na Administração Regional foi demitido. Antonio Giroto Borges, chefe do Núcleo do SIA desde o início do Governo Cristovam e Administração Alírio Neto, foi demitido pelo administrador Marcos Dantas.

Dois fatores determinaram a demissão: Giroto é candidato declarado a deputado distrital e o seu partido, o PPS, deixou formalmente a Frente Brasília Popular, entregando todos os cargos que tinha no governo.

PARCELAMENTO

Na próxima edição, uma matéria completa sobre o parcelamento irregular de chácaras no entorno do Guará.



JORNAL DO GUARÁ

Editor: Alcir Alves de Souza

(Jornalista Profissional, reg. 766/80/DRT/DF)

Endereço: EQ 31/33 Ed. Consei, salas 113 e 114

Guará II - CEP: 71.065.315

Fone: 381-4181 Fax: 381-1614

O **Jornal do Guará** é propriedade da Melissa Editora e Comunicação Ltda.

Circulação do **Jornal do Guará**

O **Jornal do Guará** (tiragem de 16 mil exemplares) é distribuído gratuitamente por todas as bancas de jornais do Guará, em todos os estabelecimentos comerciais, clubes de serviço, associações, entidades, nas agências bancárias, no Clube de Vizinhança, na Administração Regional, nos consultórios

médicos e odontológicos e em 11 mil residências, por edição. E, ainda, através de mala direta a líderes comunitários, empresários, autoridades que moram no Guará ou que interessam à satélite, empresas do SIA, SOF Sul e ParkShopping, GDF, Câmara Legislativa e agências de publicidade.

Centro de Saúde 1 entra em reforma

O Centro de Saúde nº 1 do Guará, que fica ao lado do Hospital Regional, está recebendo reformas e, por isso, as consultas médicas estarão sendo realizadas no Ambulatório do HRGu. Os demais serviços continuam normalmente.

Estas reformas, que foram indicadas como prioridade pelos moradores do Guará, nas reuniões do Orçamento Participativo, se iniciaram em 17 de novembro e deverão estar concluídas no prazo de 60 dias.

Fiscais enganam o comércio no Guará

Uma equipe de vendedores está percorrendo o comércio do Guará, se fazendo passar por fiscais da Secretaria de Saúde ou da Secretaria da Fazenda, impondo a compra de revistas e outros serviços.

Preocupados com possíveis represálias por parte desses supostos fiscais, alguns comerciantes acabam sendo lesados. Os dois órgãos citados alertam os comerciantes para denunciarem os falsários que os abordarem através do fone 568-7867.

Inspetoria de Saúde fiscaliza supermercados

Com a proximidade do fim-de-ano, a Inspetoria de Saúde do Guará está preocupada com a qualidade dos produtos natalinos oferecidos pelo comércio. Até o final de novembro, uma equipe de fiscais estará percorrendo mercearias e supermercados verificando procedência, acondicionamento, data de fabricação, prazo de validade e registro no órgão competente.

A preocupação da Secretaria é com alimentos, medicamentos e cosméticos, gêneros que podem causar complicações ao organismo se apresentar algum tipo de alteração.

Acabou a farra das faixas

▶ Entra em vigor nova lei contra a poluição visual

Enfim, parece que a poluição visual do Guará, como de todo o Distrito Federal, está com seus dias contados. A Lei nº 1.771, de autoria do deputado Peniel Pacheco (PSDB-DF), que regulamenta a colocação de faixas, cartazes e outros objetos em áreas públicas do DF, foi sancionada dia 17 de novembro pelo governador Cristovam Buarque.

A partir de agora, a nova lei vai punir os infratores com multas de R\$ 50,00 por faixa ou objeto apreendido em área pública. As normas que vigoravam até o momento previa que o estabelecimento seria punido em valores de R\$ 100,00 a 500,00, independente do número de objetos apreendidos. O deputado Peniel Pacheco acredita que, com a nova lei, a multa pesará mais no bolso do infrator e facilitará a manutenção das regras sobre o assunto. Os outdoors e painéis, encontrados cada vez em maior número, não estão incluídos na nova lei, já que dispõem de normatização específica.

Segundo Peniel Pacheco,



Recurso de vendas, faixas são proibidas

co, as faixas -principalmente- são utilizadas em larga escala como forma de publicidade das mais baratas (em média R\$ 3,00 o metro) e compesadoras, fazendo com que empresários, sindicatos e outras entidades, e até mesmo os governos local e federal usem este veículo de marketing. "Nossa cidade que é tombada pelo Patrimônio Histórico e Cultural tem sido alvo da poluição visual através de um desmedido número de faixas, cartazes, etc", afirma o deputado.

No entanto, a principal preocupação do deputado Peniel Pacheco, ao criar esta nova lei, foi com as eleições que ocorrerão no próximo ano. Segundo ele, o abuso vai ser muito maior e a cidade acabará ficando totalmente poluída visualmente. "O que queremos é preservar a estética de Brasília. Por isso, optamos por uma legislação mais educativa do que punitiva", disse Peniel Pacheco, acrescentando que pela nova lei, somente os infratores reincidentes serão punidos.

Sonally Jóias

PRATA, FOLHEADOS E MARCASSITA

Vendas no atacado e varejo

VENDAS TAMBÉM SOB CONSIGNAÇÃO

Você leva a mercadoria, retorna c/ 30 dias e paga o que vendeu em 30 e 60 dias.

ÓTIMA COMISSÃO

QI 04 BLOCO B SALA 111 (ACIMA DO BRADESCO)

381-7144

381-4220

PROFESSOR GIVANILDO

O Mago Espiritualista e Espírita. Ajudando você a superar as dificuldades.

Ele pega nas suas mãos e, olhando para os seus olhos, diz tudo o que você está passando

SAIBA COMO:

- Conquistar a pessoa amada
- Evitar olho gordo, inveja e cobiça
- Ter sucesso financeiro
- Orações, preces, rezas, simpatias, magias e outras práticas para neutralizar malefícios
- Revelações e interpretações de sonhos, acompanhado do número de sorte.
- Os prazeres da vida moderna.
- Como vencer a impotência sexual, frigidez - conhecimentos e verdades sobre o sexo. (Ajude o seu parceiro a não falhar. Saiba como o espiritismo pode te ajudar).
- Tenha felicidade e harmonia no casamento.
- Tenha sorte no trabalho e nos jogos.
- Como se manter no emprego e como se livrar dos inimigos, não declarados.
- Como se livrar dos vícios do álcool e das drogas.
- Atraia o alto astral para sua casa
- Plantas e ervas que ajudam a combater a queda de cabelo e no crescimento
- Vença no ramo comercial - triplique suas vendas, saiba qual o melhor ramo de negócios.
- Como se relacionar com seus filhos.
- Saiba como vencer a monotonia na vida a dois.
- Saiba de tudo isso e muito mais, consultando com o mestre da espiritualidade, o perito do comportamento humano.

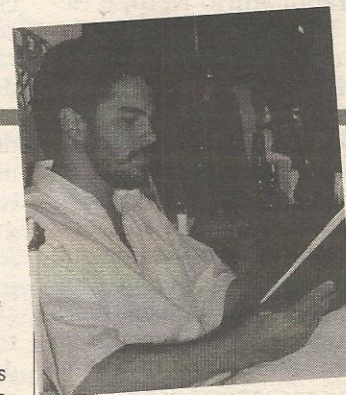

PROFESSOR GIVANILDO

Ligue

567.4451

e marque sua consulta hoje mesmo. Não perca mais tempo.

Edifício Consei Sala 223 - Guará II

GUARÁ BEACH e FEIRÃO DA MÚSICA

Quais os limites da legalidade?

Seria uma ação de rotina, se o momento não antecederesse a uma campanha eleitoral e se não tivesse ocorrido logo após a traumática demissão de Alírio Neto da Administração Regional do Guará. A suspensão do projeto Feirão da Música, realizado no Arco da Cultura, e o estabelecimento de normas de funcionamento do GuaráBeach, um conjunto de 16 quiosques em frente à Feira do Guará, está sendo tratado como retaliação política pelos opositores do administrador Marcos Dantas e o deputado Cláudio Monteiro, e um "simples ato jurídico" por parte do administrador.

O certo é que o assunto ganhou as ruas, jornais e rádios e a discussão ultrapassou os limites do Guará e envolveu até o secretário de Turismo, Rodrigo Rollemberg. O alvo da discórdia foi a decisão do administrador Marcos Dantas de suspender o projeto Feirão da Música, promovido pelo empresário Djamilton Melo e seu filho Dedê Júnior há quase três anos no Arco da Cultura, entre a Feira do Guará e a Administração Regional, e ainda a determinação de horários de funcionamento do Guará Beach. O administrador justifica a decisão com o argumento de que o espaço é monopolizado por uma única pessoa e que o contrato de cessão, assinado no dia 16 de setembro pelo ex-administrador Alírio Neto, é ilegal. "Queremos dar um caráter mais eclético e democrático ao Arco da Cultura e não apenas permitir que seja explorado comercialmente e com apenas um estilo de música", diz.

Em relação aos novos horários de funcionamento dos quiosques, que coincide com o funcionamento da Feira do Guará - de quinta a domingo, das 9h às 19h - Marcos Dantas garante que apenas está procurando atender também as partes que se sentem prejudicadas com a concorrência do novo *point*. "Não se justifica que o Guará Beach funcione em horários diferentes porque ele foi criado como uma atividade adicional da Feira. Além disso, aquilo foi criado sem qualquer respaldo legal. Ninguém paga nada, mesmo tendo uma frequência superior à da maioria dos bares da cidade", explica.

A reação dos consumidores

e dos opositores políticos do atual administrador e do deputado Cláudio Monteiro foi imediata. No primeiro domingo em que vigoraram as novas medidas, frequentadores, o ex-administrador Alírio Neto, que deixou a Administração em setembro, depois de brigar com o seu antigo padrinho Cláudio Monteiro, o e secretário de Turismo Rodrigo Rollemberg, se juntaram num ato com dimensões políticas e impediram que o local fosse interdito. "A decisão é absurda. A população nada tem a ver com a briga política entre dois grupos. Isso é política de interior", reclamava Rollemberg, enquanto Alírio afirmava que era uma retaliação dos seus ex-companheiros de partido e aliados. "O que eles querem é me atacar, acabando com um dos projetos de maior sucesso da minha administração", garante.

RESPONSABILIDADE

"Eles (Alírio e Rollemberg) estão transformando o local e o assunto num palanque político. Isso é oportunismo eleitoral. Surpreende-me um secretário de estado de um Governo Legal defender uma ilegalidade. E estou preocupado com a minha responsabilidade de administrador de um bem público, que não pode ser privatizado como eles querem. Vamos dar oportunidade a todo o movimento cultural da cidade de se expressar no único local para esse fim. E o Guará Beach vai funcionar dentro das normas, porque na minha administração tudo será feito de forma legal", ataca o administrador Marcos Dantas. "Quero que ele prove alguma ilegalidade, tanto na cessão do Arco da Cultura, como na implantação do Guará Beach. A lei é a mesma que autorizou os quiosques na cidade e as grades nas áreas públicas do comércio e nas residências, aliás, de autoria do deputado Cláudio Monteiro", devolve Alírio.

"Fizemos 104 apresentações no Feirão da Música, com oportunidade de trabalho para muitos músicos. Além disso, investimos no Arco da Cultura, através dos nossos patrocinadores, e não é justo que um projeto vitorioso seja interrompido dessa maneira", reclama o empresário Djamilton Melo.



Guará Beach recebe entre 2 a 3 mil pessoas por final de semana

Point incomoda feirantes e donos de bares

Criado pelo ex-administrador Alírio Neto para resolver o problema dos vendedores de sanduíches e churrasquinhos que há vários anos atuavam ao lado da Feira, o conjunto de 16 quiosques, que recebeu a denominação de Guará Beach por sua semelhança com a praças de alimentação em praias brasileiras, não foi bem recebido por feirantes e donos de bares e lanchonetes da cidade.

Enquanto o novo ponto de encontro passou a atrair de duas a três mil pessoas por cada final de semana, os bares e lanchonetes instalados nas quadras viram cair a frequência na proporção inversa. As primeiras reclamações foram feitas ao então administrador Alírio Neto, que não concordou com os argumentos apresentados de que o novo ponto esta-

va tirando os fregueses dos concorrentes de forma injusta.

A Associação dos Donos de Bares e Lanchonetes do Guará alega que a concorrência não é justa, porque além do local privilegiado, os quiosques têm custo bem inferior aos bares e lanchonetes. "Enquanto pagamos impostos, aluguéis caros, pessoal, eles nada pagam, e não sofrem com as reclamações dos vizinhos", afirma Fernando Sérgio, presidente da Associação.

Os donos de bares e lanchonetes passaram a ter como aliados os próprios feirantes. Um abaixo-assinado, com mais de 500 assinaturas, entregue ao administrador Marcos Dantas, solicitava o fechamento do Guará Beach e o estabelecimento do mesmo horário de funcionamento da Feira. Para

o presidente da Associação dos Feirantes da Feira do Guará, João Rodrigues dos Santos, o novo *point* só atrapalha seus negócios. "O volume das caixas de som do Feirão da Música impede que possamos conversar com nossos clientes e fazer consultas sobre crédito através do telefone".

A reclamação dos feirantes é reforçada por Girlene Galdino, da Banca 53, que garante ter visto várias brigas provocadas por bebedeiras e até **streep tease** em pleno dia. "Basta ver o nível dos frequentadores do local, para se saber que não são nossos clientes", afirma. Não é o que pensa Edson Pereira Santana, frequentador do GuaráBeach todos os sábados: "enquanto tomo minha cerveja, minha minha mulher faz as compras na Feira".

• Leia mais na página 5

RECEITA DE ECONOMIA

- MENOR PREÇO
- MAIOR PRAZO
- MAIOR VARIEDADE
- TODOS OS CARTÕES DE CRÉDITO
- MELHOR ATENDIMENTO
- ATENDIMENTO 24 HORAS

DROGATATI

Receita de economia, 24 horas por dia

EDIFÍCIO CONSEI - LOJA 6 - GUARÁ II
567.8344

24
HORAS



Feirantes reclamam do excesso de barulho

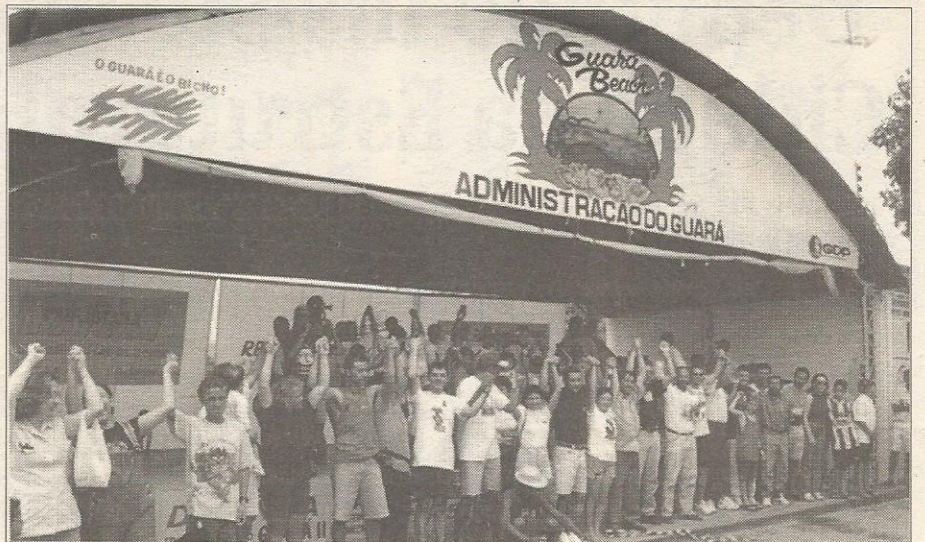

Frequentadores e quiosqueiros abraçam Feirão da Música em protesto

Administrador tenta encontrar solução

Nas três reuniões que promoveu com feirantes, donos de bares concorrentes e os quiosqueiros, o administrador Marcos Dantas tentou encontrar uma solução que permitisse o funcionamento do *point*, mas com limites que agradassem aos dois lados que se sentem prejudicados. "Ficou combinado que os quiosques funcionariam nos mesmo período de funcionamento da Feira e os quiosques não poderiam vender bebida quente".

O acordo porém não teve boa recepção por parte dos quiosqueiros, que insistem em ampliar o horário de funcionamento do Guará Beach e insistem na legalização.

De acordo com o presidente da Associação dos Quiosqueiros do Guará, Reginaldo Jesus Almeida, além

de oferecer uma nova oportunidade de lazer, o GuaráBeach tem caráter social, ao oferecer cerca de 80 empregos. Em relação ao atraso na regularização, ele garante que ainda não aconteceu por falta de interesse político do deputado Cláudio Monterio e do administrador Marcos Dantas. "Encaminhamos todo o processo no dia 16 de setembro e, agora, eles alegam que o processo nunca existiu. Ou perderam os documentos ou deram fim neles", acusa.

"Quem não se empenhou na regularização foi o ex-adminis-

trador. Nós estamos tomando as providências, inclusive solicitando parecer do IPDF (Instituto de Patrimônio do Distrito Federal), que precisa dar o seu parecer no caso de ocupação de área pública", rebate o administrador Marcos Dantas.

Segundo a quiosqueira Nair Catarina, não existe mais possibilidade de diálogo com a Administração. "Contratamos uma banca de advogados para tratar dos nossos direitos". Pelos seus cálculos, cada quiosqueiro já gastou de R\$ 8 a 10 mil com o quiosque pa-



Rollember tenta evitar interdição



Onde estão os quiosques, existiam trailers

dronizado e as instalações de água e energia elétrica. "Quem vai devolver nosso investimento?" pergunta.

"Na marra, não vamos resolver nada. A continuação da praça (ele evita a denominação GuaráBeach) depende de

uma equação entre os interesses dos feirantes, dos concorrentes e dos quiosqueiros. E tudo dentro da mais absoluta legalidade", afirma o administrador Marcos Dantas, com uma ponta de ironia em relação ao ex-administrador Alfrio Neto.

O GÁS ACABOU?

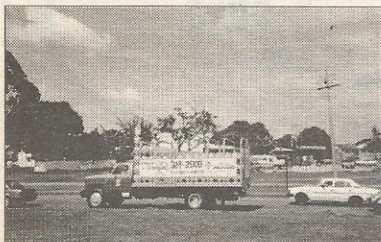

De moto ou caminhão, o gás chega rapidinho

Ligue

361.2000



PEÇA E RECEBA SEU GÁS EM QUESTÃO DE MINUTOS PELO PREÇO NORMAL DE ENTREGA

MINASGÁS

ATENDIMENTO 24 HORAS NO DRIVE THRU - AE 4 (PISTA DE CONTORNO - ABAIXO DA QE 30)

Apeti Tossão
Self-Service • Pizzaria • Restaurante

Almoço Self-Service

Pizzaria e a La Carte à noite

R\$ 4,90
qualquer pizza grande

Pagode aos domingos a partir das 18hs

QI 20 - Bloco B - Loja 05
381-4149

Deputado insiste na Cidade da Estrutural

As quase seis mil famílias que moram na Invasão da Estrutural, na Região Administrativa do Guar4, ganham novas esperanças de serem assentados no local. Um grupo de deputados de oposição, liderado pelo deputado José Edmar (PMDB) apresentou à Câmara Legislativa um projeto de lei criando o Setor Misto para Habitação, Indústria e Abastecimento.

Na prática, é ressurreição do antigo projeto da Cidade Estrutural, derrotada pelo Governo Cristovam na própria Câmara, há três anos. Na área de quase mil hectares, o GDF pretende implantar o Setor Complementar de Indústria e Abastecimento, para a fixação de indústrias não poluentes.

Pelo novo projeto, 20% da área, cerca de 200 hectares, são destinados para habitação, o que seria suficiente para o assentamento de todas as famílias que ainda continuam na Invasão da Estrutural.

Apesar da pressão do deputado José Edmar e dos moradores da Invasão, a presidente

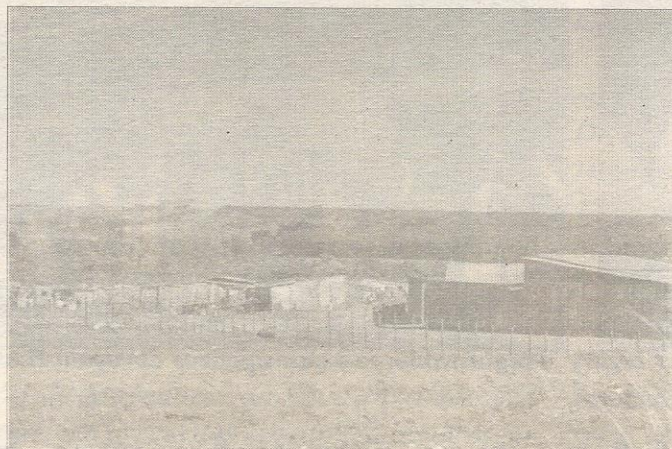

Região do Guar4 pode perder a Estrutural

da Câmara Legislativa, deputada Lúcia Carvalho (PT), não aceitou colocar o projeto na pauta de votação deste ano e também porque o Governo Cristovam insiste na transferência dos moradores para outro local e a desmobilização completa da Invasão da Estrutural, que tem sido um estopim pronto para explodir todas as vezes que o GDF tenta intervir no local, além de servir de palco político para alguns deputados da oposição, entre eles o próprio José Edmar, considerado o *padrinho* dos invasores.

PT/Guar4 faz avaliações dias 22 e 23 de novembro

Avaliação da Frente Brasília Popular, do Governo Cristovam, tática eleitoral (reeleição, alianças, disputas internas), agenda de mobilização e diretrizes para um novo programa eleitoral - esses serão os temas a serem discutidos pelos militantes do PT do Guar4 nos dias 22 e 23 de novembro (sábado e domingo), a partir das 9h, no auditório da Administração Regional.

No encontro zonal serão indicados os delegados para o encontro regional, quando será tirado um documento com as conclusões do PT de Brasília. O presidente do



Lula, presidente da Zonal

Diretório Zonal do Guar4, Luis Carlos Torres, Lula, lembra que esses encontros são abertos aos militantes do partido, que terão que se inscrever antes das reuniões.

OS CANDIDATOS DO GUAR4

Quem mora ou tem atividade empresarial no Guar4

- Lúcia Carvalho (PT)
- Antônio Cafu (PT)
- Peniel Pacheco (PSDB)
- Cláudio Monteiro (PPS)
- Alírio Neto (PPS)
- Antônio Giroto Borges (PPS)
- Divino Alves (PMDB)
- Severino Marques (PMDB)
- Antonio Salgado Neto (PMDB)
- Atila Fernandes de Matos (PMDB)
- Márcia Fernandez (PMDB)
- Márcio Elison (PMDB)
- Franco do Amendoim (PMDB)
- Luis Carlos Torres - Lula (PT)
- Luizão do Detran (PL)
- Raimundo Ribeiro (PL)
- Valmir Rodrigues (PL)
- Aroaldo Brasil (PL)
- Edberto Silva (PL)
- Bruno Plazzi (PSDB)
- Izalci Ferreira (PSDB)
- Heleno Carvalho (PTB)
- Jair Miranda (PSD)
- Lindolfo Lima (PSC)
- José Antonio Guimarães (PSN)
- José Vianna (PMN)
- João Severino dos Santos (PST)

• Todos terão que submeter suas candidaturas nas respectivas convenções dos partidos

Thaís

IMOBILIÁRIA

A Thaís é quem mais entende de imóvel no Guar4. Há 19 anos. Leve isso em conta

- COMPRA E VENDA
- ALUGUEL

Thaís

QE 07 BLCO C, PRIMEIRO ANDAR - GUAR4 I 568-3355

OFERTAS IMBATÍVEIS!

LINGÜIÇA PARA CHURRASCO
R\$ 1,90 o quilo

PATINHO E COXÃO DURO
R\$ 2,98 o quilo, peça inteira

COSTELA BOVINA
R\$ 1,38 o quilo

PERNIL SUINO
R\$ 2,98 o quilo

CASA DE CARNES

CENTROESTE

E mais: aves, carneiro, salgados para feijoada e carvão

QE 19, Bloco B Loja 10
Guar4 II

568-1855

Câmara aprova criação do Pólo de Calçados no Guará

► Novo Pólo se juntará ao de Confecções e ao de Bijuterias

A Câmara Legislativa aprovou projeto de lei nº 970/95, de autoria do deputado distrital Cláudio Monteiro (PDT) que cria o Pólo de Calçados do Guará.

O pólo destina-se à promoção e instalação de pequenos e microempresários do segmento de calçados que operem no Distrito Federal. "Os beneficiados são os empreendedores que vêm desenvolvendo atividades industriais, de forma improvisada, em suas próprias residências ou em imóveis alugados", afirma o parlamentar, lembrando que a medida vai possibilitar a geração de postos de trabalho.

De acordo com a proposta, o setor será instalado em área a ser determinada pela Administração Regional do Guará. O candidato, a um dos cerca de 60 lotes, de 150 metros quadrados, previstos na futura demarcação da área,



Cláudio Monteiro aprova mais um Pólo para o Guará

deverá comprovar que desenvolve a atividade citada há pelo menos seis meses antes da data de publicação da lei.

A proposição prevê, ainda, a destinação de terreno de 600 metros quadrados

para instalação de uma cooperativa.

Na opinião de Monteiro, não se trata simplesmente de alocar condignamente empreendedores de fundo de quintal. "A falta de um local específico para produção de calçados, colateralmente, lança pequenas empresas na clandestinidade, já que ao empresário não-institucionalizado é negado o crédito oficial para financiamento de seu empreendimento. "Isso acarreta o fortalecimento do mercado informal", justifica.

A proposição também vai beneficiar os consumidores do Distrito Federal. "O brasiliense é obrigado, geralmente, a pagar por um par de calçados um preço muito superior ao praticado em cidades vizinhas, pois ainda é pequeno o número de empresários locais competindo no mercado".

PSDB elege novo diretório

O PSDB tem novo diretório. Na Convenção Zonal do partido, dia 16 de novembro, foi homologada a chapa única Trabalhar e Trabalhar, presidida por Marcos Antonio Carvalho.

O presidente anterior, Bruno Plazzi preferiu não se candidatar à reeleição porque é candidato a deputado distrital. O novo diretório ficou assim

constituído: além do presidente Marcos Antonio Carvalho e do vice Bruno Plazzi, fazem parte ainda: José Airton Lacerda de Jesus, Júlio César, Tarcízio Barroso de Pinho, Adão Jacob Gonçalves, Armínio Alexandre Filho, Waldomiro Luis Xavier, Erivan Pereira Leite, Juarez



O novo diretório da Zonal do PSDB/Guará

Rodrigues de Souza, Enóquio Batista de Almeida, Hernan Hernandez, Silvano Carvalho, Antonio Cardoso Neto, José Carlos Silveira Barbosa, Alexandre Horta, Carlos Alberto Lopes, João Aparecido Herculano, Paulo Sérgio Lassi, Antonio Carlos dos Santos e João Alberto Arraes.

Magela apresenta emenda contra trabalho infantil

O deputado Geraldo Magela apresentou à Câmara Legislativa emenda à Lei Orgânica do DF proibindo a concessão de isenções, incentivos e benefícios fiscais às empresas do Distrito Federal que explorarem a mão-de-obra infantil. Segundo Magela, quando o Ministério do Trabalho flagra uma empresa que mantém em seus quadros menores de 14 anos, as penalidades não passam de multas.

"Se a empresa gozar de qualquer tipo de isenção, continuará tendo este direito. Não acho que estas empresas mereçam benefícios de qualquer natureza", explica o deputado. Magela lembra que o Brasil está entre os países que mais utiliza no trabalho de crianças e adolescentes, só perdendo para a África e Ásia.

SERVIÇO

PARTIDOS POLÍTICOS (ZONAIS DO GUARÁ)

• **PPS**
Partido Popular Socialista
Pres. Antônio Giroto Borges
End: QI 04 Conj. X Casa 27
Tel: 568-4595

• **PCB**
Partido Comunista Brasileiro
Pres. Trajano Jardim
End: QI 18 Conj. W Casa 15
Tel: 568-1307

• **PC do B**
Partido Comunista do Brasil
Pres. José dos Reis L. dos Santos (Zezito)
End: QE 03 Conj. O Casa 24
Tel: 381-5456

• **PSB**
Partido Socialista Brasileiro
Pres. Dercílio da Conceição
End: QE 24 Conj. A casa 6
Tel: 568.4310- 985.7064

• **PSDB**
Partido da Social Democracia Brasileira
Pres. Bruno Sérgio Plazzi
End: QE 17 Conj. B Casa 14
Tel: 567-9140

• **PT**
Partido dos Trabalhadores
Pres. Luiz Carlos T. de Alencar (Lula)
End: QI 05 Conj. L Casa 21
Tel: 321-6674

• **PFL**
Partido da Frente Liberal
Pres. José Tarquino Silva
End: QI 14 Conj. Q casa 65
Te: 567-2047

• **PSC**
Partido Social Cristão
Pres. Lindolfo Lima Oliveira
End: QE 32 Conj. B casa 6
Tel: 985-2744 - 382.2349

• **PMDB**
Partido do Movimento Democrático Brasileiro
Pres. Márcia Fernandez
End: QI 4 Conj. M casa 9
Tel: 568-7593

• **PSN**
Partido da Solidariedade Nacional
Pres. Rubens Aragão Passos
End: QI 14 Conj. X casa 21
Tel: 567.2502 - 567.0537

• **PL**
Partido Liberal
Pres. Luis Pereira da Silva
End: QI 14 Bl. A sala 105
Tel: 381.9112

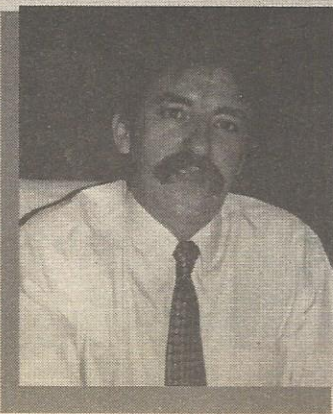

Antes de comprar ou vender seu imóvel, pergunte a quem já negociou com Aderbal.

Aderbal compra pra você como se fosse pra ele.

Ou vende ou seu imóvel como se fosse dele, na mais cristalina honestidade.

Ligue pra ele.

ALI no Guará
AE 4 lote A - 567-8300

ALI no Lago Sul
QI 09 Bl. B Loja 18 - 248-2696



CJ 4149

FAZ O MELHOR NEGÓCIO

R\$ 20 mil em prêmios no

► Administração quer ver todas as quadras com decorações natalinas

Fazer o Natal deste ano uma confraternização entre os moradores, lideranças comunitárias, enfim, envolver toda a cidade numa festa de luzes e cores, este é o objetivo da campanha lançada pela Administração do Guará.

Para incentivar essa participação, estão sendo oferecidos R\$ 20 mil em prêmios, para quem apresentar a melhor ornamentação da quadra.

A idéia é iluminar todas as praças e minicentros esportivos, para transmitir o espírito natalino para os moradores. Em toda quadra da cidade tem uma praça ou minicentro. "Queremos valorizar a cidade, promover a integração e mobilização da comunidade local, despertando o sentido, clima característico da época de confraternização, solidariedade, amizade, etc, e transformar o Guará num cartão postal de luzes e cores", sonha o administrador Marcos Dantas.

ENTRE ASSOCIAÇÕES

Podem participar do concurso todas as associações, prefeituras e entidades representativas da comunidade. A inscrição será por equipe. A avaliação levará em conta beleza, originalidade, criatividade e a ilumi-

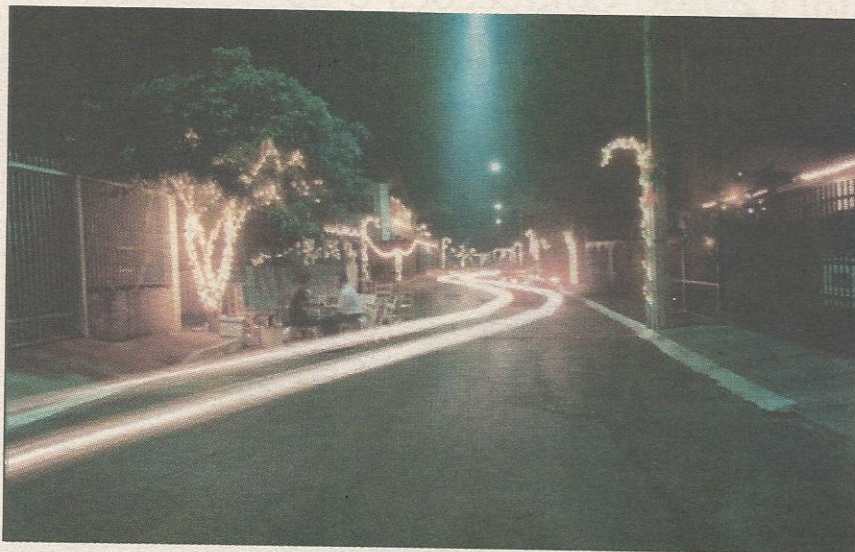

Administração quer ruas do Guará assim

nação na decoração natalina. A comissão julgadora será composta por cinco profissionais das áreas de Comunicação e de Arte Visual, que não morem no Guará.

O resultado, com entrega dos prêmios acontecerá no dia 19 de dezembro. A premiação será a seguinte: 1º lugar - R\$ 10.000,00 em prêmios; o 2º - R\$ 6.000,00 em prêmios e o 3º colocado R\$ 4.000,00 em prêmios.

Iniciativa como esta foi realizada pelo administrador Marcos Dantas, ano passado no Lago Norte - quando era administrador daquela região -, inspirado no natal da Lagoa Rodrigues de Freitas, no Rio. O resultado da promoção repercutiu em todo o Distrito Federal. O administrador Marcos Dantas conseguiu mobilizar lá 23 conjuntos. "Queremos que o

mesmo aconteça no Guará. Além disso, vamos fazer do Natal também um instrumento de integração e confraternização do governo e comunidade, porque o nosso interesse é ampliar a parceria com a sociedade e a iniciativa privada, em busca de somar esforços e resultados, a exemplo do Orçamento Participativo", diz Marcos Dantas.

A parceria já foi firmada. O Natal Legal será patrocinado pelo Jornal de Brasília, Rádio Jornal, Jorlan-Concessionária de Veículos Chevrolet, Grupo Osório Adriano, Cimfel - Materiais para Construção e Acabamento, Supermercado Suprilar e Feira do Guará.

As inscrições podem ser feitas até 12 de dezembro, durante o horário comercial, na Assessoria de Comunicação da Administração Regional.

No lançamento, moradores empresários se animam com

Nem mesmo a forte chuva do dia 15, à noite, atrapalhou o lançamento do Natal Legal, no salão de Múltiplas Funções, no Guará II. Cerca de 400 pessoas compareceram ao coquetel, animado pelo som do saxofone de Beto Seba, acompanhado de violão e percussão. O salão estava no clima de Natal, todo iluminado e decorado, inclusive com presépio vivo.

Pela disposição dos moradores presentes, o concurso de praças iluminadas e decoradas com motivos natalinos, promovido pela Administração Regional, com apoio do Jornal de Brasília, transformará o Guará numa cidade de luzes e cores.

Após o lançamento oficial pelo administrador do Guará, Marcos Dantas, foram mostradas, num telão, as imagens do Natal do Lago Norte, o Natal em Con-

junto. As imagens e a exposição na entrada do Guará II, como um desafio para os moradores do Guará II, mostram um pouco do Natal em Conjunto. Mas, esperamos que os moradores do Guará II façam ainda melhor do que o Natal em Conjunto", disse Marcos Dantas.

O telão serviu para apresentar a melhor ornamentação da quadra.

A chuva só atrapalhou a realização do show e a Administração Regional anunciou o compromisso de promover a festa de Natal Legal, com prêmios aos vencedores.

As inscrições foram efetuadas na Administração Regional durante o horário comercial.

ANIVERSÁRIO



SUPRILAR
SUPERMERCADOS

Q 811 - CRUZ. NOVO
QE 13 - GUARÁ II

NATAL DE PRÊMIOS PRÁ VOCÊ!

80
PALIOS
0 Km

VENHA GANHAR O SEU!

SEM JUROS

3X

MasterCard
Diners Club International

TICKET'S,
CHEQUE-PRÉ
CARTÕES

Cada R\$ 20,00 em compras dá direito a 1 cupom

O PROVE T



Brasília

Natal do Guarará

es e projeto

ns de ruas iluminadas com fotos logo Salão, soaram para os moradores. "Essas imagens são o que foi o Lago Noroeste que os moradores em um Natal Legal, que o Natal em parques e praças.

tu também para a praça dos patrocinadores.

trabalhou a reaparelhagem técnica, mas a Regional assumiu o projeto de fazê-lo.

o encerramento do projeto e a entrega dos produtos aos produtores do comércio.

es podem ser administrados, em um espaço adequado.

ParkShopping sorteia 25 viagens para a Disney

Um castelo todo iluminado com 1,7 milhão de lâmpadas é o símbolo da campanha de Natal do ParkShopping. O castelo, uma réplica do que existe em Orlando, na Flórida, tem 50 metros de altura (equivalente a um prédio de 15 andares) e ocupa uma área de 600 metros quadrados. Mais de 80 profissionais foram envolvidos na montagem do castelo, desde a criação, coordenação e execução do projeto.

Para trazer toda a magia dos parques da Disney, o ParkShopping investiu R\$ 1,2 milhão. Além do castelo cenográfico, montado no estacionamento, a Praça Central conta com uma árvore de natal de 12 metros de altura e quase 500 bonecos de pelúcia Disney são encontrados dentro do Shopping.

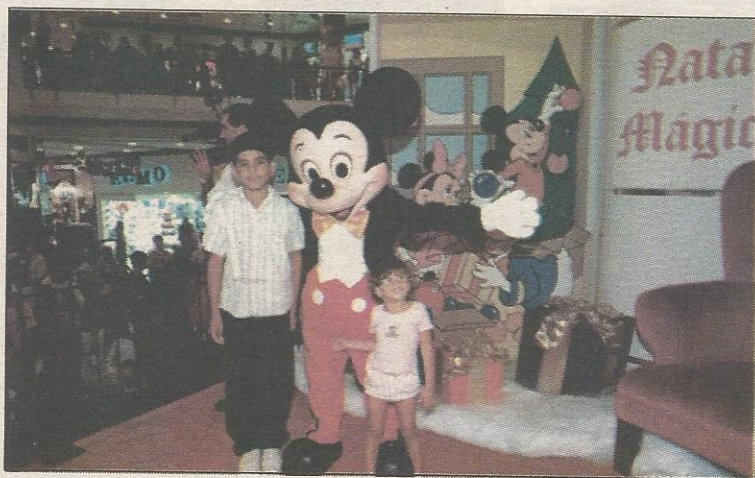

O mundo de Disney anima o Natal do ParkShopping

Uma grande promoção vai movimentar as lojas até o dia 19 de novembro, serão sorteadas 25 viagens à DisneyWorld, incluindo passagem, refeição, hospedagem. Para participar, quem fizer compras de R\$ 80,00 tem direito a um cupom. Será sorteado um pacote por dia.

568-4960
ANTES DE SAIR DO GUARÁ
Elétrica MELO
 MATERIAIS ELÉTRICOS, HIDRÁULICOS, FERRAMENTAS, ARGAMASSA, REJUNTE, ETC
 Funcionamos também aos sábados das 8 às 18h
 QI 33 Ed. Pedro Teixeira (quase em frente à rodoviária do Guarará II)

AIRES
 EMPREENDIMENTOS IMOBILIÁRIOS
 ESTAMOS ONDE VOCÊ PRECISA
SE VOCÊ QUER VENDER OU ALUGAR O SEU IMÓVEL, LIGUE PRA GENTE
568-7200
 QI 33, Bloco A, Loja 18 - Guarará II

EM SABOR DE SUCESSO

que provou e gostou



O sucesso do PROVE é de dar água na boca. Os produtos dos pequenos agricultores do Distrito Federal estão sendo exibidos até em feiras internacionais, como a de Hanover, na Alemanha. Essa é mais uma prova de que o Programa de Verticalização da Pequena Produção Familiar implantado pelo Governo Democrático e Popular está dando certo, transformando a agricultura do DF numa saída para o desemprego em nossa região. E agora, as hortaliças, frangos caipiras, iogurtes, bolos, pães e doces caseiros do PROVE são vendidos nos grandes supermercados de Brasília. Experimente, você também vai gostar.

PROVE Programa de Verticalização da Pequena Produção Familiar
SECRETARIA DE AGRICULTURA
 CEASA / EMATER / FZDF / SAB
GOVERNO DEMOCRÁTICO E POPULAR
GDF

NÃO SEJA LESADO TROQUE SOMENTE O NECESSÁRIO!



Freio, Suspensão, Escapamento, Alinhamento, Balanceamento

Faça sua revisão de férias e pague em 3x (1+2) PELO PREÇO A VISTA

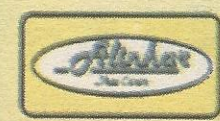

Alinhar Auto Centro
 SOF Sul - Quadra 12 - Conjunto B - Loja 08
 (próximo ao Carrefour Sul) PABX: 361-0440



Foto Ilustrativa

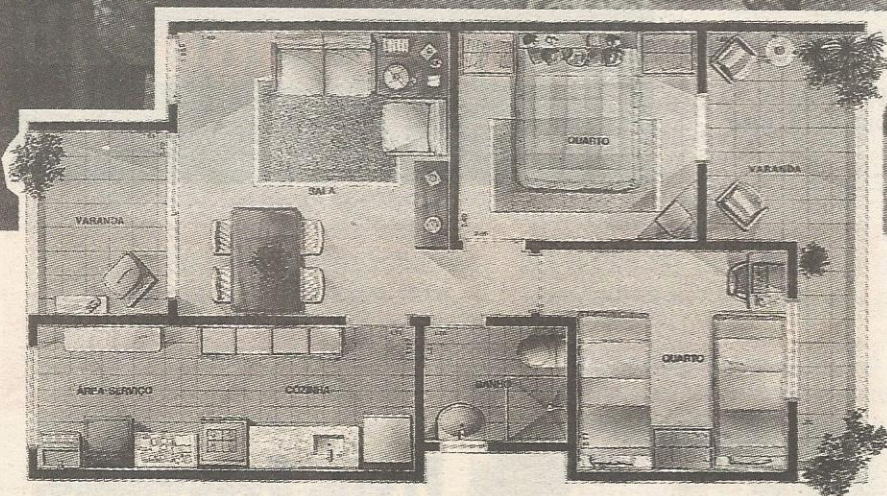

Vivenda dos Cisnes - Guar4 Ville

2 quartos e varanda, sala de estar e jantar, banheiro social e 4rea de serviço. Porteiro eletr4nico e antena coletiva de tv. 4rea privativa 57m². Entrega em agosto de 98.

A QUALIDADE PAULO OCTAVIO NO GUAR4 VILLE

Para quem quer estar no topo de tudo, 2 Quartos para pagar em 60 meses.

**PLANO
FACIL**

Paulo Octavio

sup
u) do



2º Ofício 26334

CLUBE DO COMERCIÁRIO DO GUARÁ



Antigo Vizinhança está sendo reformado para se transformar no Clube do Comerciário

Guará ganha unidade do Senac em 98

A cidade do Guará vai ganhar uma unidade do Senac no início de 1998. Essa é a estimativa do Sistema Fecomércio/Sesc/Senac para o término das reformas do Clube de Unidade de Vizinhança, que abrigará os cursos profissionalizantes do Senac e o Clube do Comerciário do Sesc. O Clube do Comerciário deve ser aberto para o comerciário ainda no primeiro semestre de 98, após as adaptações.

A comunidade guaraense vai poder contar, inicialmente, com os cursos de informática, cabeleireiro e de culinária. A grande novidade será lançada no decorrer do próximo ano. Pela primeira vez o Senac do Distrito Federal vai oferecer aulas de estilismo, com noções de alta-costura.

ÚLTIMA GERAÇÃO

Segundo a diretora regional do Sesc, professora Maria



Maria da Guia animada com mais uma unidade

da Guia Lima Cruz, os alunos do Guará vão contar com professores altamente qualificados e infra-estrutura de última geração, marca registrada dos cursos oferecidos pela instituição. "A comunidade deve utilizar a unidade do Senac como um passaporte para o mercado de trabalho. Hoje, qualificação é fundamental", lembra a professora Maria da Guia, que é inclusive moradora do Guará.



Voluntários deram assistência médica e também de higiene pessoal

Rotary atende mais de 2 mil na Favela da Encol

As mais de duas mil famílias que vivem na Invasão da Encol, no Setor de Indústria e Abastecimento (Região Administrativa do Guará) nunca tinham recebido tanta assistência. No domingo, dia 6 de outubro, 120 profissionais voluntários passaram todo o dia na favela fazendo atendimento médico, odontológico e social.

A ação foi coordenada pelo Rotary Club do Guará e contou com a parceria da Regional de Saúde do Guará, Administração Regional, CDS, Polícia Militar, Corpo de Bombeiros, Fundação Educacional, Sesi, Senac, Emater, Clube da Mama, Movimento Malteser e mais 13 patrocinadores.

Durante todo o dia, os moradores da favela tiveram a oportunidade de ser atendidos por médicos, odontólogos, advogados, assistentes sociais e outros profissionais. Uma farmácia com medicamentos apropriados para os tipos de doenças de quem vive em favelas foi montada para atender às receitas encaminhadas pelos médicos. A equipe de cabeleireiros, com 11 profissionais, foi uma das mais pro-



A equipe médica atendeu a quase 500 pessoas durante o dia



Até uma farmácia foi montada para distribuir os medicamentos

curadas durante o dia, enquanto uma outra equipe dava noções de higiene sobre o cabelo, inclusive aplicando remédio contra piolhos.

Uma equipe da Divisão de Derportes e Lazer da Administração Regional garantia o entretenimento de crianças e adolescentes. Para manter os moradores mobilizados, foram servidas mais de duas mil sopas, fornecidas pela Indústria de Alimentação do Sesi.

De acordo com o presiden-

te do Rotary Club do Guará, José Félix Cunha, a ação na favela da Encol atende aos objetivos de um clube de serviço, enquanto dá a oportunidade dos profissionais envolvidos de conhecer a outra realidade. "Quem vive numa cidade como o Guará ou Brasília, nem consegue imaginar que, bem mais próximo do que se imagina, vivem milhares de famílias sem as mínimas condições básicas de sobrevivência" disse.



NAS HORAS VAGAS, FAÇA UM CURSO!

Cursos de Tapetes Arrayollo, Casa Caiada, Esmirna, kilin Ponto Cruz, Vagonite Crochêe Outros.

NA COMPRA DO MATERIAL

CURSO GRÁTIS

QI 09 Bloco B Sala 104 Ed. Guará Shopping - Guará I

Fone: 381-9369

CURSO ESPECIAL DE PINTURAS

PÁTINA

TEXTURA EM MADEIRAS E PAREDE

Pinte aqui! Com:

WALDYR

Artista plástico

SHIS QI 07 Conj. 1 Casa 7

Tel. 248-0082

DECAPÊ
MANCHADO
SATINÊ
ESTRIÊ
ESTUQUE
MARMORIZAÇÃO
E MUITO MAIS...

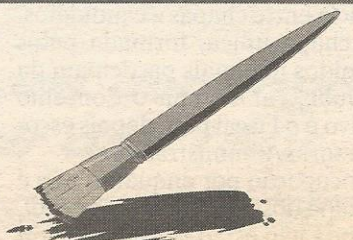

Quatro eleições movimentam a cidade

► Lideranças políticas, empresariais e desportistas vão disputar o poder

Há um ano das eleições gerais de 98, quatro outras eleições movimentarão os moradores do Guará até dezembro. Três vão medir forças políticas e de lideranças - Associação de Moradores do Guará, Associação Comercial e Industrial (Acig) e da Associação dos Moradores da QE 38. E a eleição do Clube de Regatas Guará vai apenas homologar a chapa única tirada do consenso entre as pessoas que mais participam da vida do clube.

Marcada para o dia 30 de novembro, a eleição para a escolha da nova diretoria da Associação de Moradores do Guará (triênio 98/2000) está sendo encarada como uma prévia das possibilidades de algu-

mas forças políticas da cidade que pretendem enfrentar as urnas em 98. De um lado, a liderança emergente de Bruno Plazzi, presidente do Diretório Zonal do PSDB e presidente da Prefeitura Comunitária da QE 17, candidato a distrital, que reuniu numa chapa vários prefeitos comunitários. Do outro, o grupo de Severino Marques, presidente do Sindicato dos Servidores da Administração Direta do GDF (Sindireta), candidato a distrital, que montou uma chapa com a maioria do PMDB. E a terceira chapa reúne os chamados históricos da AMG, os fundadores da entidade, mas constituídas de militantes dos partidos de esquerda, e liderada por Klécio Oliveira, do PCB e presidente da Associação de Moradores da QE 32.

QE 38 também vai às urnas

Os moradores da QE 38 também vão começar, antecipadamente, a viver um clima eleitoral. A eleição para a Associação dos Moradores está marcada para o próximo dia 7 de dezembro e ocorrerá no Centro de Ensino 9 da QE 38 (Colégio Novo). Segundo estimativa do Conselho Eleitoral, cerca de 1.500 moradores da quadra deverão votar, superando a média das eleições anteriores: em torno de 1.000 a 1.300 votantes. Todo morador fixo da quadra e maior de 16 anos terá direito de votar.

Duas chapas estão na disputa do comando da Associação dos moradores da QE 38. Veja a seguir as principais metas e as composições de cada uma das chapas concorrentes.

A **Chapa 1** tem entre suas metas: a ampliação e melhoria da creche (churrasqueira para eventos e horta para consumo/sustento próprio; criação de delegações por conjunto para suas reivindicações; criação de diretorias de esporte/lazer/cultura/social; criação de cursos profissionalizantes; sede permanente da Associação; central de informações de empregos e cadastramento de profissionais da quadra e outras. A Chapa 1 é encabeçada por José Neto para a presidência, Rose Queiroz para vice, Alerson do Carmo e Eliseu Caetano para 1º e 2º secretários, e Ivan Campos e

Alcides Diniz para 1º e 2º tesoureiros, respectivamente.

A **Chapa 2** inclui entre suas metas: melhorar a limpeza da quadra com o aumento de funcionários do SLU; apoio total aos moradores da expansão para obtenção de infra-estrutura; melhoramento do Posto de Saúde com aumento de médicos, enfermeiras e auxiliares; ampliação da creche comunitária para atender maior número de crianças; implantação do ensino supletivo noturno na escola da QE 38 e outras. A Chapa 2 é encabeçada por Moacir Cardoso para a presidência, Ezequiel Andrade para vice, Ana Fernanda Feitosa e Maria Marlene de Moura para 1ª e 2ª secretárias, e Raimundo Nonato e Cleide Ferraz para 1º e 2º tesoureiros, respectivamente.

DISPUTA

A eleição na Associação da QE 38 volta a configurar a disputa política entre os grupos do ex-presidente Manoel Messias e o atual Enóquio Almeida e Doralice Valadão.

Enquanto a Chapa 1 é apoiada por Enóquio e Doralice, a Chapa 2 tem Messias como padrinho. O maior interesse das duas é com a Creche Comunitária da quadra, que atende a mais de 90 crianças carentes e é sempre um cacife político.

Chapa única no C.R. Guará

Após várias disputas em eleições passadas, a eleição deste ano no Clube de Regatas Guará será tranquila, sem concorrência entre chapas e candidatos.

Uma chapa única, formada pelos sócios remidos que mais participam da vida do clube, vai assumir o Conselho Deliberativo e o Fiscal para depois escolher a Diretoria Administrativa.

A preocupação por enquanto não é com a escolha dos dirigentes do futebol, porque ainda não estão definidos quem serão os candidatos para presidente, vice, secretário, os cargos elegíveis pelo Con-

selho.

O consenso para a formação de uma única chapa foi fácil. Ao contrário das eleições anteriores, não havia movimento de oposição entre grupos ou candidatos. Todas as pessoas que dão de alguma forma sustentação ao clube, concluíram pela união numa única chapa para melhor respaldar a diretoria a ser escolhida.

Pelo estatuto do Clube, a Diretoria Administrativa pode ser escolhida até o dia 10 de janeiro, data da transmissão do cargo.

Maria Lourdes e Leandro disputam a Acig

Na Associação Comercial e Industrial do Guará (Acig) a eleição da nova diretoria deve ter duas chapas concorrentes. Uma delas é liderada por Maria Lourdes Coelho, empresária do ramo de confecções e uma das diretoras da Federação das Associações Comerciais do Distrito Federal. A outra, por João Batista Leandro, com o apoio do ex-presidente da entidade, José Jair Miranda.

Maria Lourdes há muitos anos é diretora da Federação das Associações Comerciais do DF, e ligada ao presidente Lindberg Aziz Cury. É também a presidente da Associação do Pólo de Confecções do DF. Foi durante alguns meses assessora do ex-administrador Alírio Neto na Administração do Guará.

Leandro foi secretário da Acig durante a gestão José Jair Miranda, que antecedeu a José Neres. É pequeno empresário do ramo de supermercado e foi, até há alguns meses, as-

essor da Secretaria de Indústria e Comércio. Participou desde o início da negociação e implantação da QE 40. É um dos mais ativos maçons do Guará.

Os dois candidatos têm como meta revitalizar a Acig, que passa por um momento de desmotivação dos seus sócios em função da crise econômica que atingiu a atividade empresarial da cidade. Quem for eleito, vai receber o terreno destinado à construção da sede definitiva da entidade, inclusive com o projeto arquitetônico pronto.



Maria Lourdes e Leandro vão medir forças na Acig

Edital

Eleição - Associação de Moradores da QE 38

O presidente da Associação dos Moradores da QE 38, no uso de suas atribuições legais, convoca os moradores para a eleição da futura Diretoria para o biênio 98/99.

Data da Eleição: 07 - 12 - 97

Local da Eleição: Centro de Ensino nº 9

Horário: 08:00 às 17:00 hs

Prazo para registro de chapas: até 27 - 11 - 97

Brasília, 18 de novembro de 1997

Enóquio Batista de Almeida
Presidente

Esquenta disputa pela AMG

► Briga política entre três chapas pela associação será prévia das eleições de Brasília em 98

Os moradores do Guará respiram, anteci-padamente, o clima de campanha política que vai contagiar todo o Distrito Federal nas eleições de 98. Porém, na cidade, a disputa pelo comando da Associação dos Moradores do Guará (AMG) já é uma prévia do que poderá ocorrer no ano que vem na disputa pelo GDF. Cada uma das três chapas que concorrem está aliada a uma das forças políticas que estão na briga pelo governo.

A Chapa 1, denominada União e Luta, tem à frente o advogado e sindicalista Severino Marques, presidente do Sindireta e antigo militante do PMDB, que está ligado ao grupo do ex-governador Joaquim Roriz e do deputado Luiz Estêvam. A Chapa 2, intitulada

Construção da Cidadania, é encabeçada por José Airton Lacerda, presidente da Associação dos Moradores da QE 15 e secretário zonal do PSDB, que está aliado ao grupo do senador José Roberto Arruda. A Chapa 3, que se denominou Unidade na Luta, é capitaneada pelo professor Klécio Oliveira, diretor da Asefe, é antigo filiado do PCB e está fechado com a frente de esquerda que elegeu Cristovam Buarque para o GDF (PCB, PC do B, PSB, PDT, PT).

Segundo o presidente do Conselho Eleitoral da AMG, Artur Nazaré Aguiar, a eleição deverá contar com mais de quatro mil votos de associados aptos a votar. O pleito está marcado para o dia 30 de novembro e as urnas estarão concentradas em dois pontos, no CDS



Severino Marques, da Chapa I



José Airton Lacerda, da Chapa II



Klécio Oliveira, da Chapa III

e na 38, sendo três em cada local. Segundo, ainda, Aguiar, a eleição contara com assessoria da Ordem dos Advogados do Brasil (OAB-DF), com observados e, também, com se-

guraças. Os presidentes de partidos e da Câmara Legislativa, assim como deputados e secretários do GDF deverão marcar presença.

Pelo menos em um ponto as três chapas concorrentes

estão de comum acordo, o que deverá decidir a eleição para a AMG será o trabalho de boca de urna desenvolvido pelos integrantes das chapas e pelos seus aliados.m

PROPOSTAS E COMPOSIÇÕES DAS CHAPAS

CHAPA 1

PLATAFORMA

A chapa 1 entre as várias propostas de sua plataforma, destaca como as principais: resgatar o projeto de preservação do Parque Ecológico do Guará, utilizando recursos do metrô; a duplicação da via de ligação Guará-Bandeirante; construção de uma passarela em frente ao Zoológico; implantação de um viaduto ligando o Guará ao Lúcio Costa; mobilização pela construção do Hospital do Guará; recuperação das quadras internas e esportivas em conjunto com a comunidade e também a luta pela implantação da Universidade Pública do Guará.

COMPOSIÇÃO

São os seguintes os nomes que compõem a Diretoria Executiva da Chapa 1: presidente - Severino Marques; 1º vice - Otacílio Noberto; 2º vice - Cleverson de Souza; secretário geral - Wilmar da Silva; 1º secretário - Márcia Fernandez;

2º secretário - Vanderlúcia Dantas; tesoureiro geral - Mário Antonio Silva; 1º tesoureiro - Lindolfo de Oliveira; 2º tesoureiro Moisés Araújo; diretor de Esporte e Lazer - Claudi Holanda; diretor de Educação e Cultura - José Maria Alves; diretor p/ Assuntos Especiais - José Jair Martins; diretor de Imprensa e Divulgação - Roseângela Fernandes; diretor de Meio Ambiente - José Augusto Vieira; diretor de Transportes - Antonio Noberto; diretor de Saúde - Rozeane Fernandes e diretor de Habitação - Antonio Valdeci. No Conselho Fiscal estão: Antonio Salgado; José Viana e Ovídeo Alves.

CHAPA 2

PLATAFORMA

A Chapa 2 tem as seguintes propostas como prioridade: promover e incentivar a criação de prefeituras comunitárias em todas as quadras do Guará que ainda não possuem uma representação da comunidade; promover

a integração de todas as entidades representativas da comunidade, visando fortalecer as reivindicações da população; discutir com a população temas como o Parque Ecológico, a melhoria dos sistemas de transporte, saúde e segurança pública, como também o Orçamento Participativo e infra-estrutura.

COMPOSIÇÃO

São os seguintes os nomes que compõem a Chapa 2: presidente - José Airton Lacerda; 1º vice - Rosenildo Anderson; 2º vice - José Milton; secretário geral - Antonio Cardoso; 1º secretário - Guilherme Silva, 2º secretário João Batista; tesoureiro geral - Juarez Rodrigues; 1º tesoureiro - Neide Bernardo; 2º tesoureiro - Márcio Luiz Cardoso; diretor de Esporte e Lazer - Ednelson Marques; diretor de Educação e Cultura - Joel José da Costa; diretor p/ Assuntos Especiais - Vera Maria Ribas; diretor de

Imprensa e Divulgação - Luciano Gomes; diretor de Meio Ambiente - Humberto da Abadia; diretor de Transportes - Domingos Sávio; diretor de Saúde - Júlio César e diretor de Habitação - Carlos Roberto Rezende. No Conselho Fiscal estão: Milton Donizet; Josimar Barros e Ângelo Geovane Araújo.

CHAPA 3

PLATAFORMA

A Chapa 3 tem as seguintes metas como prioridades: implantação do Plano Diretor do Parque Ecológico, inclusive com aplicação de recursos do metrô e remoção de todos os invasores; trabalhar pela qualidade de vida da cidade, exigindo a aprovação do Plano Diretor Local e impedindo a invasão de áreas públicas; exigir melhorias nos serviços de limpeza urbana, saúde e educação; estimular a criação de cooperativas de trabalho; desenvolver atividades de lazer e culturais; lutar por eleições diretas para administrador regional e

reestruturar o sistema viário do Guará.

COMPOSIÇÃO

São os seguintes os nomes que compõem a Chapa 3: presidente - Klécio Oliveira; 1º vice - Frederico Augusto; 2º vice - Dercílio Vieira; secretário geral - Silvano Silva; 1º secretário - Fleuzenir Moreira; 2º secretário - Trajano Silva; 2º secretário - Samuel Leandro; tesoureiro geral - Kleber de Moraes; 1º tesoureiro - Maria Leodenice (Leo); 2º tesoureiro - Ivaldo Araújo; diretor de Esporte e Lazer - Vera Santana; diretor de educação e Cultura - Armando Ferreira; diretor p/ Assuntos Especiais - Maria de Jesus; diretor de Imprensa e Divulgação - José dos Reis; diretor de Meio Ambiente - Edilson Alves; diretor de Transportes - Teodoro Antonio da Cruz; diretor de Saúde - Rodrigo Pereira e diretor de Habitação - Raimundo Nonato. No Conselho Fiscal estão: Reinaldo Cruz; Afra Barros de Aquino e Célia de Oliveira.

RESTAURANTE
MAROM GLACÊ

SEMPRE O MELHOR PELO MENOR PREÇO

Churrasco à moda R\$ 10,00
Qualquer pizza grande R\$ 7,90
Pipoca no microondas R\$ 1,50

QE 07 - Guará I
(em frente à Livrapel)
568-4177

Informe publicitário

Chapa 1

A AMG precisa voltar a lutar pelos interesses dos moradores do Guarará

Reconstruir a AMG-Associação dos Moradores do Guarará, fazendo com que ela resgate seus compromissos históricos de lutar pelos interesses de quem vive em nossa cidade. Esse é o maior desafio da Chapa União e Luta, encabeçada pelo sindicalista comunitário Severino Marques de Oliveira (Severo) e quem tem o respaldo de um grupo de pessoas com intensa atividade em favor do Guarará. "Infelizmente, a Associação serviu muito a contento para alguns projetos pessoais", enfatiza Severino, lembrando que a AMG entrou num processo de fragilização com o advento do chamado Governo Democrático e Popular - quando deveria ter acontecido exatamente o contrário.

A razão para isto, na sua avaliação, "é que os interesses pessoais falaram mais alto e, em termos políticos, o atual governo simplesmente ignorou a existência da AMG, não discutindo com ela os temas relacionados com a realidade do Guarará". Ele exemplifica com o Governo Itinerante de Roriz, muito criticado pelos atuais donos do Buriti, quando a AMG se fazia ouvir e inclusive sensibilizou o ex-governador para a retirada das lagoas de oxidação que tanto atormentavam e infernizavam a vida dos moradores do Guarará - sem falar de tantas outras conquistas. A mudança de comportamento, na avaliação de Severino, foi um erro capital pois não é compreensível como um governo que se diz democrático "ignorar e desrespeitar os foros já constituídos para privilegiar canais sem representatividade ou então passa a incentivar a criação de entidades paralelas". Hoje, quem milita no movimento comunitário, sente saudades da experiência dos governos itinerantes de Roriz.

Apesar de todas estas dificuldades, inclusive agravadas pela situação em que se encontra o povo em decorrência das medidas adotadas pelo governo FHC, com reflexos negativos na vida de todos, principalmente dos servidores públicos-, Severino acredita

que seja possível fazer com que a AMG volte a ter uma atuação efetiva em termos de luta em favor da melhoria da qualidade de vida no Guarará - que vem se deteriorando, nos últimos anos, exatamente pela falta de um canal de diálogo das autoridades com a comunidade. Ele cita três casos típicos. O primeiro é o retorno das rondas ostensivas e do policiamento de bicicleta para coibir o crescimento assustador no número de roubos e assaltos. O segundo ponto é a luta em favor da construção do Hospital do Guarará - no local destinado no projeto original (hoje, o que existe é um "posto de atendimento" incapaz de atender inclusive casos de emergência). O terceiro ponto relaciona-se com uma luta histórica dos moradores do Guarará - o Parque Ecológico. É preciso resgatar a idéia que mobilizou milhares de pessoas, porque hoje o local está degradado, invadido, com o fracionamento e a venda escancarada de "lotes", tudo isto com a conivência do GDP pois a CEB instalou luz aos invasores.

Uma equipe de luta

Mobilizar a comunidade, portanto, é o desafio. "Somente com a força popular é que conseguiremos resgatar inclusive aquilo que já tínhamos conquistado", destaca Severino, morador do Guarará desde 1973 e pioneiro de Brasília, onde chegou em 1960. A luta acompanha na luta está uma equipe profundamente identificada com o Guarará, pessoas que sempre assumiram as causas populares e que mantiveram uma postura de independência - colocando em primeiro plano os interesses da comunidade. Basta ver que ao seu lado estão Otacílio Noberto Mendes, Cleverson de Souza, Marcia Fernandez, Vanderlúcia Dantas (Lúcia), José Maria Pimenta, Antônio Salgado, Antônio Valdeci Carneiro, Márcio Antônio (Marcinho), a potiguar Rozeângela Fernandes, Lindolfo Lima, Fátima Maciel, Vilmar da Silva, entre tantos antigos e novos lutadores pelas causas do Guarará.

OS CANDIDITOS DA CHAPA 1



Otacílio Noberto
1º vice-presidente



Cleverson Souza
2º vice-presidente



Vilmar Silva
Secretário geral



Márcia Fernandez
1º secretário



Vanderlúcia Dantas
2º secretário



Marcio Silva
Tesoureiro geral



Lindolfo Oliveira
1º secretário



Moisés Camelo
2º secretário



Claudi Holanda
Diretor de Esporte e Lazer



José Maria
Diretor de Educação e Cultura



José Jair
Diretor p/ Assuntos Especiais



Roseângela Fernandes
Diretora de Imprensa



José Augusto
Diretor p/ Meio Ambiente



Antônio Noberto
Diretor p/ Assuntos de Transportes



Rozeane Fernandes
Diretor de Saúde



Antônio Valdeci
Diretor p/ Habitações



Rodrigo Pontes
Suplente



Antônio Salgado
Conselheiro Fiscal



José Viana
Conselheiro Fiscal



Fátima Maciel
Conselheiro Fiscal

Síntese das principais propostas da Chapa 1 União e Luta

- 1 - Lutar para obtenção de uma área condizente para a construção da sede própria da entidade. Antes, alugar uma sala que fique aberta, para atendimento da comunidade.
- 2 - Resgatar o projeto de preservação do Parque Ecológico do Guarará, com a efetiva destinação de 0,5% dos recursos do metrô para a manutenção do Parque.
- 3 - Lutar pela duplicação da via de ligação Guarará - Núcleo Bandeirante.
- 4 - Interceder pela construção de uma pas-

- sarela elevada em frente ao Zoológico.
- 5 - Apoiar a implantação de um viaduto ligando o Guarará ao Lúcio Costa.
- 6 - Defender a colocação de um passeio e de uma ciclovia na estrada Guarará II, Parque SIA até o ParkShopping e o Zoológico.
- 7 - Recuperar a proposta de construção de uma pista de ligação Guarará II - Pak Way, ao longo do metrô.
- 8 - Urbanizar as quadras 42, 44, 46 e Lúcio Costa.
- 9 - Mobilizar a sociedade na luta pela cons-

- trução do Hospital do Guarará, no local destinado no projeto original.
- 10 - Rever, com especialistas, a atual situação da iluminação dentre quadras, o Guarará vive na penumbra, ambiente favorável à delinqüência e a marginalidade.
- 11 - Construir novos acessos na galeria do metrô, com iluminação e calçamento.
- 12 - Recuperar, junto com a comunidade e o comércio, já que o poder público está sendo omisso, as quadras internas e esportivas do Guarará I e II.

BREVE PERFIL DE SEVERINO MARQUES

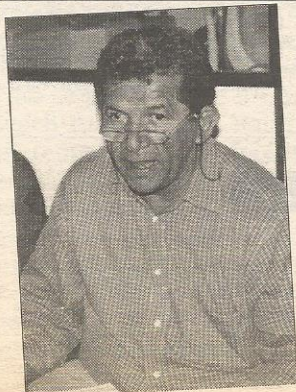

Sindicalista, líder comunitário e advogado, Severino Marques vive e atua no Guarará desde 1973. Pioneiro de Brasília tendo aqui chegado nos idos de 1960, fez a travessia de todos que vieram com um projeto de vida. Servidor público aposentando (Analista de Finanças e de Controle, da Secretaria da Fazenda do GDP), preside atualmente o SINDIRETA-DF (Sindicato dos Servidores Públicos Cíveis da Administração Direta, Autarquias, Fundações e Tribunal de Contas do DF) a frente do qual tem

obtido inúmeras vitórias em favor dos servidores graças a postura de independência que sempre manteve.

O trabalho desenvolvido por Severino à frente do SINDIRETA-DF pode ser auferido por alguns números: quando assumiu a presidência, tinha apenas dois mil filiados e hoje já são mais de 13 mil sindicalizados. Outro indicativo são as inúmeras vitórias conquistadas em favor dos servidores, como a conquista dos 84,32% (Plano Collor) - único

Sindicato no País a garantir este benefício aos seus filiados; o confisco das contas do GDP para o pagamento do 13º em 96; restauração do ticket-alimentação dos servidores; reajuste dos quintos incorporados, etc.

Com as retaliações e perseguições do GDP ao SINDIRETA-DF, com o fechamento das portas de diálogo e de negociação, só restou ao Sindicato o caminho da Justiça - e apesar de todas as decisões finais e liminares, o governo, numa atitude irresponsável e

de descaso, sempre tem um recurso meramente protelatório com o intuito de driblar a Justiça, evitando, desta forma, a concretização dos benefícios decorrentes destas vitórias. Em razão desta resistência do GDP em cumprir as decisões, a Justiça determinou o sequestro do valor correspondente a um mês de incorporação do Plano Collor (MS 2272/90), que se encontra à disposição da Justiça para posterior liberação e depósito em conta dos beneficiados.

Cabeleireiros



A BELEZA DA CABEÇA AOS PÉS

GARLINHOS & VANDO



381-3818

QI 22 Bloco A - Lote 10 Loja 01 - Guará I

MÁRIO'S

C A B E L E I R E I R O S

MÃOS INTELIGENTES

Profissionais especializados em cabelo, mão, pé e maquiagem

HORÁRIO DE ATENDIMENTO

das 8 às 20:00h

QI 12 Bloco A - 568-6700

QI 14 Bloco A - 381.5173

Guará I



Batom na cueca

Sábado, dia 22, a pedida é o pagode do Batom na Cuca, na Telebrasília, a partir das 21 horas, numa promoção do Rotary Club do Guará. O ingresso custa R\$ 10,00 homem e R\$ 5,00 mulher.

O Batom na Cueca é considerado atualmente a melhor banda de pagode de Brasília.

Disney

Estamos completando as vagas para o grupo de Disney da Rafa's para janeiro.

Serão 14 dias de muita fantasia, com direito às compras de Miami.

Quem quiser nos dar o prazer da companhia, basta ligar para 567.8034 e obter mais informações.

Mário

O cabeleireiro guaraense Mário de Paula aumentou sua coleção de troféus, ao ganhar o 3º lugar no XXIII Festival Afro Masculino de Cabeleireiros, realizado no Hotel Copa Do'r, no Rio de Janeiro.

SOCIAIS



Fátima

OLIVEIRA SOUZA

Natal da Criança

Ainda há tempo de contribuir com o Natal da Criança, uma vitoriosa promoção da Federação do Comércio, para ajudar as crianças carentes no final do ano.

Ao discar para o número 900.6000, você vai contribuir com apenas R\$ 3,00 por ligação e ainda concorre a dois Ford Ka.



Iracy

Antes por hobby, hoje por profissão, a decoradora Iracy Borges tem agradado e muito a quem tem prestado seus serviços, incluindo esta colunista.

Competente e criativa, Iracy atende através dos telefones 568.1022 e 985.0660

Fofuríssimas Ana Carolina, filha de Alirio Neto e Analice, e Giovana, neta de Sônia Dourado



De bem com a vida e idade nova, o casal Juraci Alves das Chagas e Marli transmitindo felicidade por onde passa.

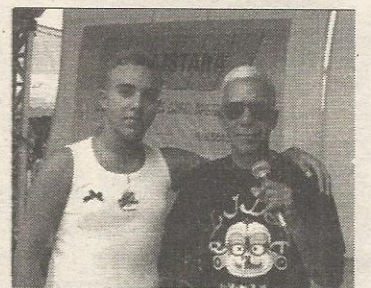

Em fase de conclusão, o esperado CD do cantor guaraense DD Júnior (na foto com o pai Djamilton Melo, seu empresário). Pelo talento do rapaz, promete

Disney 98

E o mundo maravilhoso da Flórida, com quem você conhece e confia.

O PROGRAMA INCLUI:

- Café da manhã
- Hotel
- Traslado e assistência entre aeroportos, hotéis, atrações incluídas no programa, e entre as cidades de Orlando e Miami
- Guias desde a saída de Brasília
- Ingressos para todas as atrações do programa
- Seguro viagem
- Gorjeta de maleteiros
- Kit viagem
- Tesouraria para menores desacompanhados
- Acompanhamento médico

Grupo acompanhado pelos donos da Agência, Alcir e Fátima, com 6 anos de experiência em grupos de Disney

PREÇO POR PESSOA

US\$ 1.698,00*

ou entrada de

US\$ 339,60

e o restante financiado pelos cartões internacionais: Credicard e Diners até 21 vezes; American Express até 10 vezes

RAFA'S

TURISMO

Ed. Consei, térreo

567- 8034



Saída prevista: 4 de janeiro

*Apartamento quádruplo



VENHA CORRENDO PARA
O PARKSHOPPING.
E SAIA VOANDO PARA O
WALT DISNEY WORLD® RESORT.

Cada R\$ 80,00 em notas fiscais de compras efetuadas de 12/11 a 19/12 no ParkShopping valem um cupom para você concorrer a 1 pacote completo por dia para o Walt Disney World® Resort, de 2ª a 6ª. Para 4 pessoas. Incluindo passagem, hospedagem, refeições, traslados e tíquetes para todos os parques, durante uma semana.

Os sorteios serão realizados de 2ª a 6ª, de 17/11 a 19/12. Mais informações sobre a promoção, consulte o regulamento no ParkShopping.

 ParkShopping

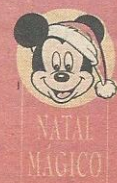

© DISNEY

ESCOLAS 98

Onde matricular seu filho no Guará

Encarte de
edição 195
15 a 30 de novembro 1997

ONDE MATRICULAR O SEU FILHO NO GUARÁ (REDE PÚBLICA)

Renovação Interna:
(na própria escola) - 01 a 14 de novembro. Posterior à recuperação de verão - 13 e 12 de fevereiro.

Renovação Interna:
(dentro da Unidade de Vizinhança Escolar - UVE) - 18 a 22 de novembro.

• Centro Interescolares (CIE) e Setoriais de Línguas

Inscrição - 2/02-98
Sorteio de vagas - 2/02/98
Matrícula - 02/02/98

• Ensino Supletivo

Interna - 8 a 12/12/97
Eterna (dentro da UVE) - 5 a 9/01/98

MATRÍCULA NOVA

• Educação infantil
- Creches dos CAIC - 01 a 19/12/97
- Demais Creches e pré-escola (Jardim):
Inscrição - 1 a 5/12/97

Sorteio de vagas - 12/12/97
Matrícula - 15 e 16/12/97

• Pré-Escola

Escolas com atendimento exclusivo, escolas de aplicação, centros de alfabetização e escolas classe autorizadas pela DRE.

Inscrição - 1 a 5/12/97
Sorteio de vagas - 12/12/97
Matrícula - 15 e 16/12/97

Demais escolas que oferecem a pré-escola

Inscrição - 09 a 11/02/98
Sorteio de vagas - 12/02/98
Matrícula - 12 e 13/03/98

• Ensino Fundamental

Classe de alfabetização - 27/10 a 5/01/98
Classe de alfabetização a 8ª série - 27/10 a 5/01/98

• Ensino Médio

1º série
Alunos portadores de necessidades especiais - 2 e 3

de janeiro
Matrícula 3 e 5 de fevereiro
Demais séries - 6 e 7 de fevereiro

• Ensino Especial

Nos Centros de Ensino Especial - a partir de 6 de janeiro

• Ensino Médio

A partir de 13 de janeiro

• Centro de Educação para o trabalho
Cursos semestrais

Inscrição - 6 a 15 de janeiro
Sorteio de vagas - 20 a 22 de janeiro
Matrícula - 27 a 29 de janeiro

• Centros Interescolares e setoriais de línguas

- Iniciantes
- Alunos da rede pública de ensino de 1º e 2º graus
Inscrição: 02/02/98

- Sorteio de vagas - 02/02/98
- Matrícula - 02/02/98

ONDE TEM VAGA NAS ESCOLAS PÚBLICAS DO GUARÁ

PRÉ-ESCOLAR

• Manhã

ESCOLA QUEM PODE MATRICULAR

Jardim de Infância Lúcio Costa..... Quadra Lúcio Costa
Escola Classe 01(QE 20) QI e QE 1, 3, 5, SIA
Escola Classe 06 (EQ 24/26) QEs 18, 22, 24, 26,
25, QE 24, 26 Conj. K a V
Centro de Ensino 08 (EQ 13/15) QE 13, 15, 17 e QI 23,
Vicente Pires Col. Agrícola Vicente Pires
e QIs 23 e 25, QEs 19, 32, 34, 36, e QI s31 e
33, Setor de Oficinas

• Tarde

Sorriso de Maria AE 10 (Manhã)
Lúcio Costa Quadra Lúcio Costa
Escola Classe 01 (EQ. 01/03) QI e QE 03,05, e SIA
Escola Classe 06 (QE 24) QE 18, 22, 24, 26 e QI 23, e 25
Escola Classe 07 (QE 38) QE 38, 40, 42, 44, 46
Centro de Ensino 08 (EQ 13/15) QE 13, 15, 17 e QI 23, 25, QE 24, 26 Conj. K a V

ENSINO FUNDAMENTAL

• Manhã

Escola Classe 01 (EQ 01/03) QI, QE 01, 03, 05 SIA
Escola Classe 02 (QE 02) QI e QE 02, QI 04, e 06 Estrutural, QELC
Escola Classe 03 (QE 07) QI e QE 07, 09, 11
Escola Classe 05 (QE 20) QI e QE 16, 18, 20, e 22
Escola Classe 06 (QE 24) QE 18, 22, 24, 26, e QI 23 e 25 chácaras
Escola Classe 07 (QE 38) QE 38, 40, 42, 44 e chácaras
Centro de Ensino 05 (EQ 32/34) QE 19, 32, 36 e QI 31, 33, Setor de Oficinas
Centro de Ensino 08 (EQ 13/15) QE 13, 15, 17 e QI 23, 25, QE 24, 16 Conj. K a V

• ENSINO FUNDAMENTAL

• Manhã

Escola Classe 01 (EQ 01/03) QI, QE 01, 03, 05, SIA
Escola Classe 02 (QE 02) QI e QE 02, QI 04 e 06 Estrutural, QELC Es-
cola Classe 03 (QE 07)
QI e QE 07, 09, 11
Escola Classe 05 (QE 20) QI e QE 16, 18, 20, e 22
Escola Classe 06 (QE 24) QE 18, 22, 24, 26 e QI 23, 25 Chácaras
Escola Classe 07 (QE 38) QE 38, 40, 42, 44
Centro de Ensino 05 (EQ 32/34) QE 19 32, 34, 36 e QI 31 e 33, Setor de
Oficinas
Centro de Ensino 07 (EQ 28/30) QE 17, 28, 30 e chácaras; Setor de Oficinas,
QI 25, 27, QE 26 conj. A a J
Centro de Ensino 08 (EQ 13/15) QE 13, 15, 17 e QI 23, 25, QE 24, 26 Conj. K a V
La Salle Colônia Agrícolas próximas e Águas Claras
Centro Educacional 1 (EQ 34/36) QE 21, 34,36, 38, 42, 44, 46, QI 31, 33
Vicente Pires Colônia Agrícola Vicente Pires

Centro de Ensino 04 (QE 12)

• Tarde

Escola Classe 01 (EQ 01/03)
Escola Classe 02 (QE 02) QI e QE 02, QI 04, 06 Estrutural, QELC
Escola Classe 03 (QE 07) QI e QE 07, 09, 11, 12, 14, 16,
18, 20 e 22, QI 10 Conj. I
Escola Classe 05 (QE 20) QI e QE 16, 18, 20 e 22
Escola Classe 06 (QE 24) QE 18, 22, 24, 26 e QI 23 e 25, Chácaras
Escola Classe 07 (QE 38) QE 38, 40, 42, 44, 46 e chácaras
Centro de Ensino 01 (QE 04)
Centro de Ensino 041 04 (QE 12) QI, QE 01, 05, 09, 11 e QE 03, Qe 13 e 15
Centro de Ensino 05 (EQ 32/34) QE 19, 32, 34, 36 e QI 31, 33 Setor de Oficinas
Centro de Ensino 07 (EQ 28/30) QE 19, 32, 34, 36 e QI 31, 33, Setor de
Oficinas, QI 25, 27, e QE 26 conj. A a J
Centro de Ensino 08 (EQ 13/15) QE 13, 15, 17 e QI 23, 25, QE 24, 26, Conj. k a V
Centro Educacional 01 (EQ 34/36) QE 21, 34, 36, 38, 42, 44, 46, QE 31, 33
Centro Educacional 02 (QE 07)
Centro Educacional 03 (EQ 17/19) QE 13, 15, 17, 19 e QI 23, 25, 27, 29,
31, QE 21 e tributárias

Centro Educacional 04 (QE 09)

Centro Interescolar 01

Vicente Pires

• Noite

Centro de Ensino 04 (QE 12)
Centro de Ensino 07 (EQ 28/30) QE 17, 28, 30 e Chácaras, S, de Oficinas, QI
25, 27, e QE 26 conj. A a J
Centro Interescolar 01 (CIE QE 07) QI e QE 03, QI e QE 07, QI e QE 01 e QI 02

EDUCAÇÃO GERAL

• Manhã

C.E.D. 01 e C.E.D. 04

• Noite

Centro Educacional 02 (QE 07)

TEC. ADMINISTRATIVO

• Manhã

Centro Educacional 03
(EQ 17/19) e C.E.D. 04 QE 13, 15, 17 e QI 23, 25, 27,
29, 31, e QE 21, E Tributárias

• Noite

Centro Educacional 03
(EQ 17/19) e C.E.D 04 QE 13, 15, 17, 19, e QI 23, 25, 27,
29, 31, e QE 21, E. Tributárias

TEC. CONTABILIDADE

• Manhã

Centro Educacional 03
(EQ 17/19) QE 13, 15, 17, 19 e QI 23, 25,
27, 29, 31 e QE 21, E. Tributárias

• Noite

Centro Educacional 03
(EQ 17/19) QE 13, 15, 17, 19 e QI 23, 25,
27 29, 31, e QE 21, E. Tributárias.

ENTRE QUALIDADE DE ENSINO E UMA ESCOLA PRÓXIMA, FIQUE COM AS DUAS.

UMA DAS MELHORES ESCOLAS DE BRASÍLIA ESTÁ AQUI, AO SEU LADO

Há mais de 12 anos a Escola São Francisco vem se destacando no Distrito Federal. Venha conhecer o nosso consagrado estilo de alfabetizar e educar. Aqui existe uma perfeita harmonia entre professores, pais, alunos e funcionários. É onde a comunidade do Guará se sente em casa. A escolha é sua. São duas escolas perto de você com Educação Infantil (Maternal, Jardim I, II e III) e Ensino Fundamental (1ª a 4ª séries) nos turnos matutino e vespertino. Sua chance é agora. Matricule seu filho na escola que valoriza a nossa cidade.



ESCOLA SÃO FRANCISCO



**PORQUE VOCÊ NÃO TEM
TEMPO A PERDER,
NEM OS SEUS FILHOS**

**MATRÍCULAS
ABERTAS**

ATENDIMENTO PERSONALIZADO. QUALIDADE QUE FAZ A DIFERENÇA

A Escola São Francisco utiliza seus amplos espaços na valorização de seus alunos. Turmas reduzidas para um atendimento personalizado e integrado entre professor e aluno.

Aqui seu filho tem especial atenção em clima de alegria e descontração.

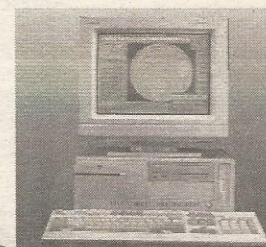

**VOCÊ ESTÁ A POUCOS MINUTOS
DA ESCOLA SÃO FRANCISCO.
ESCOLHA AQUI O MELHOR ENDEREÇO
PARA MATRICULAR SEU FILHO.**

UNIDADE I

QE 03 Área Especial B - Guará 1
Tels.: 568-7584 e 381-4666 - Brasília-DF

UNIDADE II

QE 12 Área Especial J - Guará 1
Tels.: 568-9912 - Brasília-DF

ESCOLAS PARTICULARES NO GUARÁ

CRECHE, MATERNAL E JARDIM DE INFÂNCIA

JOÃO E MARIA

CRECHE, MATERNAL JARDIM I, II e III

- Recreação
- Baby Hotel (noturno)
- Maternal (diárias)
- Jardim
- Alfabetização
- UTI Vida, Psicóloga, Nutricionista, Play Groud
- Piscina para recreação

QE 13 Conj. E Casa 01 - Guará II - 568-2508

BEBEZINHO

CRECHE, MATERNAL, JARDIM I, II e III

- Natação (convênio com a Escola de natação Baleia Azul)
- Alfabetização
- Aula de reforço de 1º a 8ª série

QI 6 Conj U casa 74 - Guará I - 567.4164

CECAF (CASINHA FELIZ)

MATERNAL, JARDIM I, II e III

- Artes, Educação Física,
- Inglês,
- e Literatura
- 9 anos de experiência

QE 32 conj. M casa 2 - Guará II - 567.5820

PITUCHINHA

MATERNAL, JARDIM I, II e III

- Alfabetização
- Condução
- Iniciação à computação
- Iniciação ao balé
- Piscina, play ground

QE 28 Conj. J cada 16 - Guará II - 567.3930

ARCA DE NOÉ

MATERNAL, JARDIM I, II e III

- Alfabetização
- Aula de reforço da 1ª a 8ª série

QI 9 Conj. D casa 124 - Guará I - 381.7230

CASINHA BRANCA

MATERNAL, JARDIM I, II e III

- Maternal I e II
- Alfabetização

QE 30 Conj.M casa 37 - Guará I I - 567.7211

PEDACINHO DO CÉU

MATERNAL, JARDIM I, II e III

- Pré-Maternal
- Jardim I, II e III
- Berçário

EQ 13/15 AE - Guará I I - 568.2673

1º E 2º GRAU

O COLIBRI

MATERNAL, 1º E 2º GRAU

- Acadêmico Magistério
- Diurno e Noturno
- Semi Internato
- Artes
- Judô
- Balé e Natação

AE 08 lote A (em frente a QE 34) - Guará II
567-1566

COLÉGIO DIMENSÃO

MATERNAL, JARDIM, 1º E 2º GRAU

- Informática
- Inglês
- Esportes
- Natação
- Estudo por computador
- Aula de reforço escolar

QE 04 AE C - Guará I - 568-2118 e 568-0024

CANTINHO CRISTÃO

MATERNAL, JARDIM, 1º GRAU

- Inglês
- Esportes

EQ 30/32 - Área Especial - Guará II
568-9330

ESCOLA PIAGET

MATERNAL, JARDIM, 1º GRAU

- Alfabetização
- Semi-Internato até 6 anos
- 1º grau de 1ª a 4ª série
- Natação, Balé, Judô
- Condução autorizada pelo Detran

QI 20 lote C AE - Guará I - 381-9377

Colégio

JK

- Pré-escola
- 1º Grau
- 2º Grau
- Pré-Vestibular
- Orientação vocacional
- Plantão de dúvidas
- Biblioteca
- Lanchonete
- Restaurante self-service

QE 08 Área Especial 01
567-1833 e 567-1863

Colégio

PROJEÇÃO

- 1º e 2º Graus
- Supletivo
- Pré -Vestibular
- Biblioteca
- Plantão de Dúvidas
- Informática
- Lanchonete

QE 20 Área Especial "E"

382-2772 e 382-2643

CEU

- 1º a 4º Série
- 5º a 8ª Série
- Matrículas abertas
- Natação opcional

QE 11 Lote E Guará I 568-8722

Colégio

ROGACIONISTA

- Formação intelectual, física, moral e espiritual
- Desenvolvimento das potencialidades
- Auto-realização de exercício da cidadania
- Laboratório de Informática
- Laboratório de CFB
- Secretaria Informatizada
- Orientadora Educacional e Psicóloga

Núcleo I - EQ 32/34 - 567-6686

Núcleo II - AE 08 QE 38 - 567-9533

Colégio

COMPACTO

- Projetos Especiais
- Laboratório de Ciências
- Esportes
- Ensino e Tecnologia
- Biblioteca Informatizada
- Professores especializados

QE 11 Área Especial "B" e "C" - Guará I

567-3607

FACULDADE

FACCIG

Faculdade Compacto de Ciências Gerais

- Curso de Ciências Contábeis com Ênfase em Informática
- Noturno
- Inscrição Vestibular de 8 a 20 de dezembro
- Taxa Vestibular R\$ 90,00

QE 11 Área Especial "B" e "C" - Guará I - 568.0147

**NÃO BASTA SER PAI OU MÃE...
...TEM QUE SABER MATRICULAR**

Aqui, além da boa qualidade de ensino, você ainda pode ganhar até 25% de desconto. Ligue pra gente e confira nossos planos



Guará - I - 568-8722
Guará II - 568-2673
Asa Norte - 349-4669



ANTES DE ESCOLHER A ESCOLA DO SEU FILHO, ESTUDE.

A escola do seu filho destaca-se pela qualidade do ensino?
 sim não

Você conhece a proposta de ensino da escola do seu filho?
 sim não

Você só acompanha o aproveitamento do seu filho na escola pelo boletim?
 sim não

A escola do seu filho permite que você acompanhe o processo de aprendizagem?
 sim não

Você conhece os professores da escola do seu filho?
 sim não

Os professores da escola do seu filho costumam faltar?
 sim não

Os professores do seu filho aperfeiçoam-se em cursos e treinamentos?
 sim não

A escola do seu filho atualiza suas disciplinas em função dos acontecimentos econômicos, políticos e geográficos do mundo?
 sim não

sim não

A escola do seu filho reconhece a importância do aprendizado de uma segunda língua?
 sim não

A escola do seu filho oferece recursos tecnológicos e sabe como utilizá-los no ensino?
 sim não

A escola do seu filho estimula o raciocínio e o pensamento?
 sim não

O seu filho tem atividades esportivas na escola?
 sim não

Você conhece os colegas do seu filho?
 sim não

Você confia no sistema de segurança da escola do seu filho?
 sim não

Quando o seu filho leva um tombo na escola, ele é logo atendido?
 sim não

A escola do seu filho preocupa-se com a higiene?
 sim não

A escola contribui para a formação do caráter e dos valores do seu filho?
 sim não

A escola oferece suporte para o desenvolvimento emocional do seu filho?
 sim não

Você acha que pagar pelo ensino do seu filho é mais investimento que despesa?
 sim não

O seu filho vai para a escola com vontade?
 sim não

O seu filho está feliz?
 sim não

**VOCÊ TEM MUITAS
ESCOLHAS, MAS O SEU FILHO
SÓ TEM UMA: A QUE VOCÊ
FIZER.**



**Escola.
Cuidado, escolha.**

ESCOLA. VOCÊ ABRE A PRIMEIRA PORTA, ELA ABRE TODAS AS OUTRAS

CECAF

Centro de Ensino Casinha Feliz

- MATERNAL I E II
- JARDIM I, II E III
- 1ª E 2ª SÉRIES DO 1º GRAU
- 3ª SÉRIE DO 1º GRAU



- 9 anos e mais de 1 mil alunos
- Professores especializados
- Passeios, vistas, festas, teatro, lanches comunitários...
- Parte dos professores com nível Superior e Pós-Graduação
- Artes, Educação Física, Inglês e Literatura



QE 32 Conjunto "M" Casa 02 - Guará II
567-5820 e 567-5122

AINDA HÁ TEMPO!

para recuperar o tempo perdido

Venha para o supletivo
(1º e 2º grau) do
CETEB

NO GUARÁ:

Ed. Senador Pedro Teixeira
QI 33 - cobertura - Guará II **FONE: 382-1522**

- ▶ Revisão da língua portuguesa
- ▶ Alfabetização
- ▶ Didática
- ▶ Educação pré-escolar
- ▶ Matemática nas séries iniciais do 1º grau
- ▶ A comunicação em sala de aula
- ▶ Técnicas de trabalho em pequenos grupos

OUTRAS UNIDADES NO DF

ASA SUL

Q. 910
Fones: 243-8011 e 244-3515
Q. 603 - 226-9813

ASA NORTE

Q. 513 Fone: 349-2010

GAMA

S. Central
Fone: 384-9073

SOBRADINHO

Q. 12
Fone: 591-7735

TAGUATINGA

S. Sul
Fone: 352-8864 e 352-4560

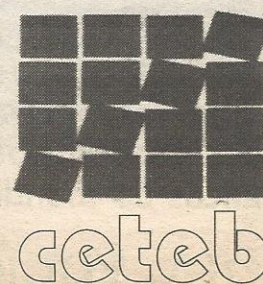

materiais escolares



halom Livraria e Papelaria

O ANO INTEIRO

COM

VOCÊ

Rede Nacional de Papelarias

BRASIL ESCOLAR



Fone: (061) 381-5255
 QE 34 - Bloco A - Loja 10
 CEP: 71065-340 - Guará II
 Fax: (061) 381-5534
 E-mail: shalom@bsbnet.com.br

A Hora é Agora!

Matrículas/98 abertas
 para 1º e 2º graus
 a partir de 17/11/97.

Simulado PAS/Projeção
 dia 23/11/97

Aberto a alunos
 de todos os colégios.

Inscrição grátis
 de 10 a 19/11.

COLÉGIO
projeção

SRIA QE 20 Área Especial "E" - Guará I - Fone: 382-2772

