

# JORNAL DO GUARÁ

Ano 15 nº 196

1 a 15 de dezembro de 1997

Distribuição Gratuita



## Natal de luzes e cores no Guará

O Natal mais animado que a cidade já teve. Pelo menos é o que pretende a Administração Regional do Guará com o concurso Guará Legal, em que vai distribuir R\$ 20 mil em prêmios para a quadra, rua ou praça que apresentar a melhor decoração natalina. A festa continua com uma programação própria e a presença do Papai Noel na abertura, dia 19.

No ParkShopping, Região do Guará, a atração continua sendo a réplica do Castelo da Cinderela, o símbolo da Disneyworld.

(Página 3)

## ELEIÇÕES

### Severino Marques vence na AMG

A Chapa 1, liderada por Severino Marques, venceu a eleição na Associação de Moradores do Guará. Com um aparato digno de uma campanha a deputado distrital, com trio elétrico, kombis de som, distribuição de camisetas, corpo-a-corpo nas ruas e boca-de-urna, a Chapa 1 antecipou o clima das eleições do próximo ano. Na disputa, duas tendências políticas mediram forças: de um lado, na Chapa 1, a maioria dos candidatos era filiada do PMDB e teve o apoio de Joaquim Roriz e Luis Estevão, os dois candidatos aos cargos majoritários pelo partido em 98. Do outro, a Chapa 2 era constituída de prefeitos comunitários, ligados ao presidente da Zonal do PSDB, Bruno Plazzi. A chapa 3, que seria dos partidos de esquerda, desistiu dois dias antes das eleições. (Página 5)



Do outro, a Chapa 2 era constituída de prefeitos comunitários, ligados ao presidente da Zonal do PSDB, Bruno Plazzi. A chapa 3, que seria dos partidos de esquerda, desistiu dois dias antes das eleições. (Página 5)

### C.R. Guará elege novo Conselho

Foi a mais tranquila eleição no Clube de Regatas Guará. Diferente dos outros anos, quando houve disputa entre chapas e candidatos, a eleição deste ano teve apenas uma chapa, formada por consenso entre as pessoas que sempre dirigiram o clube.

Foram eleitos 21 conselheiros deliberativos e nove conselheiros fiscais, que vão eleger a nova Diretoria Administrativa para os próximos três anos.

(Página 11)

### Dia 7, QE 38 vai às urnas

Uma das mais concorridas eleições no Guará, a da Associação de Moradores da QE 38, promete muito barulho.

Duas chapas concorrem para eleger a diretoria da Associação e ter o direito de administrar a creche comunitária. A Chapa 1, representando a situação, e a Chapa 2, oposição, vão medir forças no dia 7 de dezembro.

(Página 5)

## HABITAÇÃO

### 27 anos depois, um novo mutirão

O espírito do mutirão que originou a cidade satélite do Guará inspirou o Instituto de Habitação e Desenvolvimento do DF (Idhab). 27 anos depois, o Guará volta a sentir o espírito de solidariedade na construção de casas populares, a exemplo do que aconteceu com os pioneiros. As 236 famílias que serão assentadas na Expansão da QE 38 vão construir suas casas em regime de mutirão. Após a conclusão das obras, as casas serão sorteadas entre elas para evitar privilégios na escolha da localização.

Um outro projeto que contempla cerca de 100 famílias guaraenses de servidores públicos vai atrasar. A Vila Tecnológica, um projeto piloto para testar novas técnicas de construção de casas populares, a ser construída ao lado do Conjunto Lúcio Costa, prevista para ser concluída neste mês de dezembro, ainda aguarda a assinatura de contrato entre órgãos federais para o repasse dos recursos necessários ao Idhab. Esse contrato deveria ter sido assinado em julho.

(Páginas 8 e 9)

Maria Lourdes e Leandro juntos em chapa da Acig (Página 5)

São 26 os pré-candidatos a deputado distrital pelo Guará. Com as convenções dos partidos e a composição das coligações, esse número deve ser reduzido para cerca de 15.

# Poucas & Boas

Alcir de Souza

O empresário Paulo Octávio é também Cidadão Honorário de Brasília. O título foi concedido pela Câmara Legislativa. Um dos títulos mais merecidos.

## FISCALIZAÇÃO

A Delegacia Regional do Trabalho tem realizado uma verdadeira blitz nas empresas do Guará, verificando pagamento de impostos e regularização de funcionários. De vez em quando, acontece outras da Secretaria de Fazenda em busca de sonegadores.

Enquanto isso, o mercado informal - camelôs e quiosqueiros - trabalham sem ser incomodados.

Aliás, O **Jornal do Guará** já denunciou por diversas vezes a venda de contrabando em bancas da Feira do Guará e ninguém toma providências.

## DESEMPREGO NO GUARÁ

Como a Região Administrativa do Guará é a que mais concentra funcionários públicos, calcula-se que pelo menos 20% dos 4 mil que serão demitidos em Brasília são guaraenses.

## COMÉRCIO ABERTO

O comércio em Brasília vai abrir suas portas em três domingos - dias 7, 14 e 21 de dezembro.

O funcionamento aos domingos foi acertado em acordo feito no ano passado entre o Sindicato do Comércio Varejista e o Sindicato de Empregados no Comércio, e garantido pela Justiça. Para o ano que vem, a abertura aos domingos seguirá regulamentação da Câmara Legislativa

## REVITALIZAÇÃO DO CAVE

Está em fase final de preparação no IPDF (Instituto de Patrimônio do Distrito Federal), o projeto de revitalização do Cave. O projeto prevê a ocupação de toda a faixa entre a Administração e a Feira do Guará até o córrego, com áreas comerciais e residenciais.

Pelas expectativas dos técnicos do IPDF, o projeto deve ser encaminhado à Câmara Legislativa para ser apreciado inicialmente pela Comissão de Constituição e Justiça até abril e depois votado em plenário e, se for aprovado, volta ao governador para ser sancionado.

É um caminho meio longo, mas o importante é que é uma excelente idéia.

## Quiosque da 11

O quiosque da QI 11 ainda vai causar muita polêmica. Enquanto o administrador Marcos Dantas sustenta que o processo de legalização do quiosque, na época de Alírio Neto, foi ilegal porque a proprietária não provou a sucessão de posse alegada e não apresentou abaixo-assinado dos vizinhos, os lados contestados garantem que tudo foi feito dentro da lei.

O certo é que vai haver nova-



mente troca de chumbo entre Alírio e Marcão, a exemplo do que está ocorrendo com o Guará Beach.

## DEFESA DO ABONO

Para socorrer o funcionalismo público do DF no final do ano e livrá-lo das dívidas, o deputado Luis Estevão (PMDB) defende a concessão imediata de um abono, equivalente a um salário de cada servidor, a ser pago agora em dezembro. Segundo Estevão, a medida é viável, porque o GDF dispõe de R\$ 320 milhões em caixa, além de estar registrando aumento médio de receita de 45%.

## ENGARRAFAMENTO

Mesmo com a ampliação da via em mais uma pista, a saída/entrada do Guará II continua congestionado nas horas de pico. Com as facilidades na aquisição de carros novos nos últimos meses, a frota tem aumentado muito em Brasília, principalmente nos locais onde moram mais trabalhadores que ganham acima da média, caso do Guará.

Segundo dados da Codeplan, o Guará é uma das regiões administrativas de maior média de carro por residência - quase um e meio veículo por casa. Isso quer dizer que a situação na cidade vai piorar ainda mais.

## ELEIÇÃO NA AMG

A eleição na Associação de Moradores do Guará serviu para despertar o guaraense e antecipou o que deve ser a eleição geral do próximo ano em Brasília. De um lado, uma chapa ligada ao PMDB, com o apoio de Joaquim Roriz. Do outro, a chapa com a maioria de candidatos do PSDB, coligada ao PPS, apoiada por José Roberto Arruda. A de esquerda, que estava sendo formada com candidatos do PT, PCB e PSB, desistiu de concorrer na última hora.

Venceu a chapa de Severino Marques, a de Roriz, com pequena margem de diferença, o que estaria acontecendo no primeiro turno em Brasília se a eleição fosse agora, segundo as pesquisas.

## ABUSO

Continuam os abusos praticados pelos moradores do Guará nas áreas públicas. Este morador, no conjunto "A" da QE 28, triplicou a área do seu lote, de forma acintosa, sem se preocupar com a fiscalização da Administração Regional.

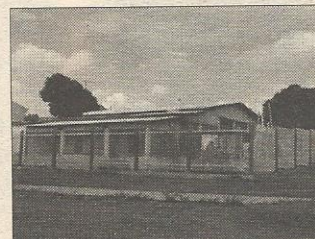

## CINEMAS

A crise econômica adiou a ampliação do ParkShopping com mais três salas de cinema, cuja previsão era de ser concluída até neste mês dezembro.

O projeto continua e começa a ser executado no início do próximo ano. No total serão 11 salas (atualmente existem oito), fazendo do ParkShopping a maior concentração de salas de cinema no País.

## COMÉRCIO, MAL

A situação do comércio do Guará não é nada boa. Lojas estão sendo fechadas com intensidade cada vez maior e, principalmente, nas entrequadradas comerciais é grande a quantidade de imóveis em oferta, a preços até 50% do que estava alugada. E, o que é pior, sem novos interessados.

## CHURRASCO PRÓ-ALÍRIO

Um churrasco na Colônia Agrícola Águas Claras reuniu cerca de 600 pessoas em torno do ex-administrador Alírio Neto (foto), candidato a deputado distrital pelo PPS.

Público de festa nem sempre representa voto, mas para quem está iniciando a campanha, já é um bom começo.



## FEIRINHA DO CARREFOUR

A fiscalização da Secretaria de Fazenda fez um *limpa* na feirinha de móveis em frente ao Carrefour. Recolheu cinco caminhões de mercadorias sem nota fiscal.

O objetivo da Secretaria é acabar com o verdadeiro mercado irregular de móveis que está se espalhando por Brasília, sem pagar impostos e outros encargos assumidos pelo mercado legal.

Se der uma passadinha pela Feira do Guará, em frente ao Ginásio Coberto, a fiscalização vai recolher pelo menos dois caminhões de mercadorias.

## JORNAL DO GUARÁ

**Editor:** Alcir Alves de Souza  
(Jornalista Profissional, reg. 766/80/DRT/DF)  
**Endereço:** EQ 31/33 Ed. Consei, salas 113 e 114  
Guará II - CEP: 71.065.315  
**Fone:** 381-4181 **Fax:** 381-1614

O **Jornal do Guará** é propriedade da Melissa Editora e Comunicação Ltda.

### Circulação do **Jornal do Guará**

O **Jornal do Guará** (tiragem de 16 mil exemplares) é distribuído gratuitamente por todas as bancas de jornais do Guará, em todos os estabelecimentos comerciais, clubes de serviço, associações, entidades, nas agências bancárias, no Clube de Vizinhança, na Administração Regional, nos consultórios

médicos e odontológicos e em 11 mil residências, por edição. E, ainda, através de mala direta a líderes comunitários, empresários, autoridades que moram no Guará ou que interessam à satélite, empresas do SIA, SOF Sul e ParkShopping, GDF, Câmara Legislativa e agências de publicidade.

# Natal iluminado no Guará

► Administração Regional quer toda a comunidade contagiada pelo espírito natalino

No domingo, dia 19, às 14h30, Papai Noel abre o Natal do Guará. Em cima de um trio elétrico e acompanhado por batedores da Polícia Militar, ele percorre toda a cidade cumprimentando os moradores. A parada final será no Arco da Cultura, ao lado da Feira, onde recebe a chave da cidade do administrador Marcos Dantas. O momento promete surpresas com distribuição de presentes para as crianças carentes do Guará. Às 20 horas sua chegada vai ser festejada no Salão de Múltiplas Funções, com encerramento do Natal Legal, com trio elétrico.

#### NATAL DA INTEGRAÇÃO

A integração começa em casa. A Administração Regional do Guará está promovendo um concurso interno para premiar a Divisão mais bem

decorada com motivos natalinos. Os funcionários que criarem a mais bela decoração vão ganhar uma televisão com controle remoto. Outros prêmios serão sorteados entre os funcionários.

A avaliação será feita por uma comissão formada por três julgadores. A premiação será no dia 18, no auditório da Administração. A programação conta com uma missa de ação de graças, coquetel, tudo em clima de confraternização.

O exemplo é dado para a comunidade. O administrador Marcos Dantas espera que os moradores do Guará entrem no clima, deixando se contagiar pelo espírito natalino e participem do Natal Legal. O incentivo são 20 mil reais em prêmios. Cinco quadras já se inscreveram, e a expectativa é que até o dia 13, prazo final para as inscrições, pelo me-

nos mais 15 quadras façam a inscrição.

Para estimular ainda mais a comunidade, a Administração está iluminada, com luzes e cores. Cinco árvores de luzes foram montadas nas entradas

da cidade, no Guará I e II. Além disso, foram feitos contatos com os empresários para iluminar o canteiro em frente ao estabelecimento. As escolas também foram mobilizadas com um concurso

entre os alunos. "O convite foi lançado. Vamos fazer do Guará um cartão postal de luzes e cores e transformar a cidade em grande família. Uma cidade legal", afirma Marcos Dantas.

## Arco da Cultura tem nova programação

Com o fim do projeto Feira da Música, o Arco da Cultura se transformou em palco das mais variadas expressões culturais. A Administração Regional promete novidades a cada domingo. No dia 23 de novembro, um espetáculo de saxofone, gaita e violão encantou os moradores, feirantes e visitantes. No estilo da Música Popular Brasileira os músicos Beto Seba e Wagner deixaram o público com o sabor

de quero bis.

Já no dia 30 passado o show ficou por conta da dança de salão e também da MPB. O grupo Suor Brasileiro apresentou todos os ritmos de dança de salão. Sempre a partir das 10 horas da manhã do domingo o Arco da Cultura será o ponto certo de quem aprecia a arte. Exposições e outras atrações estão no Programa Cultural do Governo Democrático e Popular.

## Sua opinião agora vale prêmio

### GANHE UMA TV A CORES 20 POLEGADAS

#### SERVIÇOS

Advogados  
Assistência em informática  
Aulas de Danças exóticas  
Cartório de imóvel  
Contabilidades  
Cooperativa habitacional  
Curso Supletivo Imobiliárias  
Locadora de veículos  
Salão de Beleza  
Terapias alternativas

#### SAÚDE

Clínicas  
Dentistas  
Fonoaudiólogo  
Laboratório  
Oftalmologistas  
Psicólogos

#### PRODUTOS

Atacadista de Autopeças  
Bares  
Colchões  
Confecção Importados de 1,99  
Locadora de vídeo  
Materiais elétricos e hidráulicos  
Ótica  
Produtos esotéricos  
Quitanda  
Minceira  
Relojoaria  
Restaurantes  
Roupas e móveis infantis

#### PARTICIPE DO CONCURSO PARA ESCOHA DO NOME DE FANTASIA PARA O CENTRO EMPRESARIAL SENADOR PEDRO TEIXEIRA.

Nome completo:.....  
Endereço:.....  
Idade.....anos sexo M( ) F( )  
Profissão:.....

Nome da fantasia sugerido para o shopping:.....

CONCORDO(AMOS) COM AS NORMAS E CONDIÇÕES DESTE EVENTO.

Assinatura.....

Assinatura do Responsável caso seja menor de 18 anos.

Nome:.....

O Centro Empresarial Senador Pedro Teixeira, estará promovendo concurso para escolha do seu nome de fantasia com premiação para seu criador, de acordo com as seguintes normas:

a) Você deverá depositar o cupom preenchido até o dia 10 de dezembro de 1997, na loja 10 no prédio, sito à QI 33 - Bloco "A" - (próximo do terminal rodoviário do Guará II), Telefone: 568-4960 (Elétrica Melo);

b) A classificação será feita por uma comissão de 10 (dez) pessoas escolhidas entre figuras notáveis da sociedade guaranaense;

c) Premiação será realizada no dia 20/12/97, sábado no estacionamento do prédio;

d) As pessoas ao participarem do concurso concordam automaticamente com as normas deste evento cedendo ao Condomínio Centro Empresarial Senador Pedro Teixeira, todos os direitos de uso dos nomes;

e) Serão desclassificados nomes semelhantes já utilizados por outros shoppings;

f) Para 02 ou mais sugestões idênticas, a classificação será feita por sorteio;

g) O resultado do certame é irrecorrível, cabendo à comissão julgadora a decisão sobre eventuais dúvidas;

h) Os prêmios são os seguintes:

**1º LUGAR: UMA TV, A CORES 20 POLEGADAS;**  
**2º lugar: Bônus de R\$ 200,00 (duzentos reais)**  
**3º lugar: Bônus de R\$ 100,00 (cem reais)**

\* Os Bônus são para compras ou serviços nas lojas do nosso shopping. Participe!!!

Preencha o formulário, e traga para Elétrica Melo no Ed. Pedro Teixeira - QI 33 Bl. A Loja 10 - Boa Sorte!

# Thaís

IMOBILIÁRIA

**A Thaís é quem mais entende de imóvel no Guará.**  
**Há 19 anos.**  
**Leve isso em conta.**

• COMPRA  
E VENDA  
• ALUGUEL

Thaís

QE 07 BLOCO C, PRIMEIRO ANDAR - GUARÁ I 568-3355

# NATAL FELIZ PREMIADO PLANALTÃO

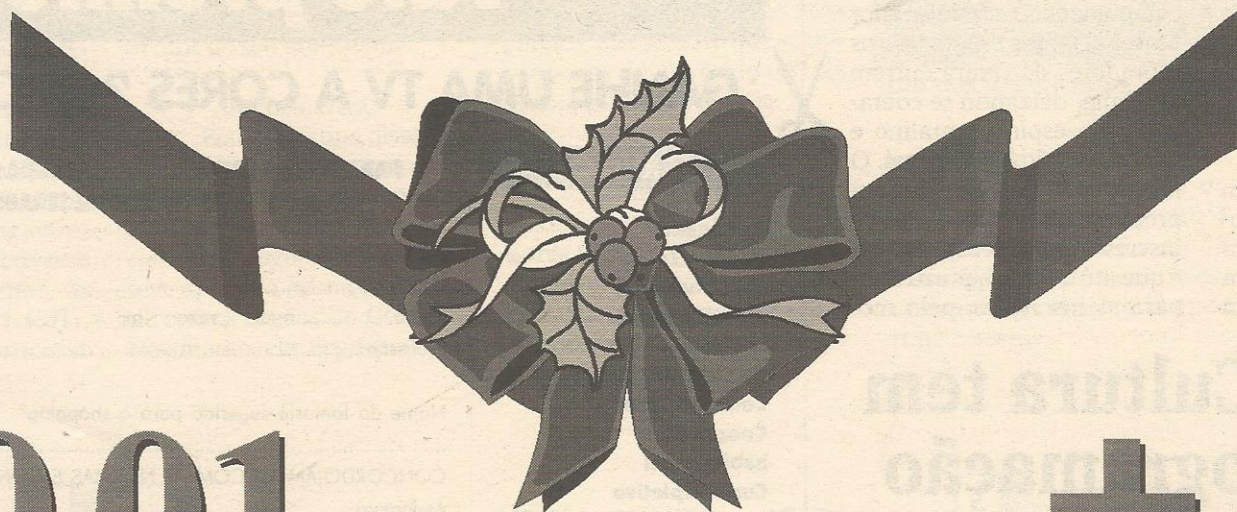

**1001**  
PRÊMIOS  
PRA VOCE

**+ 2**  
CORSAS  
PIQUET

**SORTEIO TODOS OS DIAS  
EM TODAS AS LOJAS**



 **supermercados**  
**PLANALTÃO**  
JUNTO COM VOCÊ, PELO MENOR PREÇO

**SERVIÇO**

**ADMINISTRAÇÃO REGIONAL DO GUARÁ**

- **Administrador:**  
Marcos Dantas  
Secretária: Joana D'arc  
Fone: 382-3344 R.207/209
- **Gerente de Planejamento:**  
Eliel Nogueira de Souza
- **Chefe de Gabinete:**  
Jorge Cavadas
- **Diretorias Fiscalização e Posturas:**  
Tibúrcio José S. Martins
- **Aprovação de Projeto:**  
Saúd Eid Haj kamel
- **Administração Geral:**  
Frederico Carlos M. de Oliveira
- **De Licenciamento:**  
Ara Rúbia A. Fernandes
- **Diretoria de Obras:**  
Pedro Paulo B. Gama
- **Diretoria de Serviços Públicos:**  
André Lengruher N. dos Anjos
- **Diretoria de Cultura:**  
Sônia Dirce Barreto Dourado
- **Diretoria de Desporto e lazer:**  
Lenilson Custódio da Silva
- **Diretoria Desenvolvimento Social:**  
Sheyla Almeida Costa
- **Diretor do Núcleo do SIA:**  
Carlos Eugênio Cantídio

**Duas chapas disputam o poder na QE 38**

Os moradores da QE 38 também vão começar, antecipadamente, a viver um clima eleitoral. A eleição para a Associação dos Moradores está marcada para o próximo dia 7 de dezembro e ocorrerá no Centro de Ensino 9 da QE 38 (Colégio Novo). Segundo estimativa do Conselho Eleitoral, cerca de 1.500 moradores da quadra deverão votar, superando a média das eleições anteriores: em torno de 1.000 a 1.300 votantes. Todo morador fixo da quadra e maior de 16 anos terá direito de votar.

Dois chapas estão na disputa do comando da Associação dos moradores da QE 38. Veja a seguir as principais metas e as composições de cada uma das chapas concorrentes.

A **Chapa 1** tem entre suas metas: a ampliação e melhoria da creche (churrasqueira para eventos e horta para consumo/sustento próprio; criação de delegações por conjunto para suas reivindicações; criação de diretorias de esporte/lazer/cultura/social; criação de cursos profissionalizantes; sede permanente da Associação; central de informações de empregos e cadastramento de profissionais da quadra e outras. A Chapa 1 é encabeçada por



**Ampliação da creche da QE 38 é bandeira das duas chapas**

José Neto para a presidência, Rose Queiroz para vice, Alerson do Cármo e Eliseu Caetano para 1º e 2º secretários, e Ivan Campos e Alcides Diniz para 1º e 2º tesoureiros, respectivamente.

A **Chapa 2** inclui entre suas metas: melhorar a limpeza da quadra com o aumento de funcionários do SLU; apoio total aos moradores da expansão para obtenção de infraestrutura; melhoramento do Posto de Saúde com aumento de médicos, enfermeiras e auxiliares; ampliação da creche comunitária para atender maior número de crianças; implantação do ensino supletivo noturno na escola da QE 38 e outras. A Chapa 2 é encabeçada por Moacir Cardoso para a presidência, Ezequiel Andrade para vice, Ana Fernanda Feitosa e Maria Marlene de Moura para 1ª e 2ª secretárias, e Raimundo Nonato e Cleide Ferraz para 1º e 2º tesoureiros, respectivamente.

**Leandro e Maria Lourdes fecham aliança na Acig**

Na Associação Comercial e Industrial do Guará (Acig) a eleição da nova diretoria terá apenas uma chapa concorrente. Maria Lourdes Coelho e João Batista Leandro, que estavam disputando a presidência da Acig, fecharam uma aliança para formar uma chapa de consenso.

Numa reunião realizada na noite da última quinta-feira (4 de novembro) os participantes - através de votação - decidiram que Maria de Lourdes encabeçaria a chapa e Leandro ficaria com a vice-presidência.

Maria Lourdes é empresária e diretora da Federação das Associações Comerciais do DF. Leandro foi secretário da Acig durante a gestão José Jair Miranda. É pequeno empresário e foi, até há alguns meses, assessor da Secretaria de Indústria e Comércio. É um dos mais ativos maçons do Guará.

O desafio que a nova diretoria terá pela frente é a de revitalizar a Acig, que passa por um momento de desmotivação dos seus sócios, em função da crise econômica que atingiu a atividade empresarial da cidade.

**Centro de Saúde da 38 não está fechado**

A afirmação contida no programa da Chapa 1, que venceu a eleição para a Associação de Moradores do Guará, de que o Centro de Saúde da QE 38 estava fechado, indignou a diretora da Divisão Regional de Saúde, Elza Maria dos Santos, e a diretora do Centro, Ana Maria Raulino.

"A afirmação é irresponsável, porque o Centro nunca foi fechado e estamos inclusive preparando a reforma da área física", responde a diretora da Regional. "Fizemos foi ampliar o atendimento e não há falta de material e remédio, como

acontecia no governo anterior", completa a diretora do Centro.

Outro item do programa que contrariou as duas diretoras foi a promessa de que, se vencesse a eleição, a diretoria da Chapa 1 iria lutar para a construção do Hospital Regional do Guará no local previamente destinado, ao lado da QE 19. "Esse assunto foi exaustivamente discutido em duas conferências de saúde do Guará, em duas do Distrito Federal e no Orçamento Participativo e as alternativas apresentadas estão sendo analisadas pela Secretaria de Saúde", informa Elza dos Santos.

*Sonally Jóias*

**PRATA, FOLHEADOS E MARCASSITA**

Vendas no atacado e varejo

**VENDAS TAMBÉM SOB CONSIGNAÇÃO**

**Você leva a mercadoria, retorna c/ 30 dias e paga o que vendeu em 30 e 60 dias.**

**ÓTIMA COMISSÃO**

QI 04 BLOCO B SALA 111 (ACIMA DO BRADESCO)  
**381-7144 e 381-4220**

**NÃO SEJA LESADO TROQUE SOMENTE O NECESSÁRIO!**

**Freio, Suspensão, Escapamento, Alinhamento, Balanceamento**



**Faça sua revisão de férias e pague em 3x (1+2)**

**PELO PREÇO A VISTA**



*Alinhar Auto Centro*

SOF Sul - Quadra 12 - Conjunto B - Loja 08 (próximo ao Carrefour Sul) PABX: 361-0440

# Severino eleito presidente da AMG

► Chapa 1- União e Luta, apoiada por Roriz, derrota a Chapa 2, ligada ao PSDB de Arruda

O advogado e sindicalista Severino Marques, encabeçando a Chapa 1 - União e Luta, foi eleito para a presidência da Associação de Moradores do Guará, no pleito ocorrido no último dia 30. Severino Marques derrotou a Chapa 2 - Construção da Cidadania, liderada por José Airton Lacerda. A terceira Chapa - Unidade na Luta, liderada por Klécio Oliveira, desistiu da disputa dois dias antes da eleição.

Segundo o Conselho Eleitoral da AMG, a votação ocorrida durante todo o domingo, dia 30 de novembro, ocorreu sem incidentes. A apura-

ção, iniciada no princípio da noite, foi marcada por uma disputa acirrada, na qual as duas chapas se alternavam na liderança conforme as urnas iam sendo abertas. Somente com a contagem dos votos da última das seis urnas é que ficou confirmada a vitória da Chapa de Severino Marques, por uma diferença de apenas 57 votos.

Ainda comemorando a vitória de sua chapa, o pre-

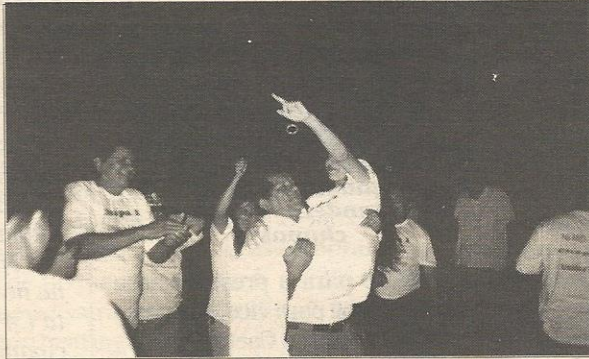

Severino comemora vitória com companheiros

sidente eleito, Severino Marques, disse que o resultado da eleição foi proveniente do empenho de seus companheiros de chapa, que não mediram

esforços durante a campanha e também às propostas elaboradas pelo grupo e aprovadas pelos moradores do Guará.

A posse da nova diretoria da AMG ainda não tem data fixada, mas Severino Marques disse que deverá ocorrer nos próximos dias. Segundo ele, sua chapa e a chapa perdedora, de José Airton Lacerda, estão estudando os estatutos da Associação para resolver a questão da proporcionalidade na composição da diretoria, relacionada ao

percentual de votos obtidos pelas chapas.

Porém, o presidente eleito diz que considera inviável uma composição com os componentes da Chapa 2 por questões ideológicas e práticas, embora faça elogios às virtudes e ao caráter de seu opositor, José Airton. Segundo Severino Marques, as chapas foram formadas por vários cidadãos que comungam com os mesmos ideais. "Congregar, agora, elementos de chapas opostas e com propostas incompatíveis, não me parece algo fácil de ser colocado em prática, disse.

## METAS DA CHAPA

Em sua plamatorma de metas, a Chapa União e Luta elegeu como prioridades, entre as várias propostas, as seguintes bandeiras: o resgate do projeto de preservação do Parque ecológico do Guará, inclusive com a utilização de recursos financeiros oriundos do metrô; a luta pela duplicação da via de ligação Guará-Bandeirante, pela construção de uma passarela em frente ao zoológico; pela implantação de um viaduto ligando o Guará ao Lúcio Costa, a mobilização pela construção do Hospital Regional do Guará, a recuperação das quadras internas e esportivas, em conjunto com a comunidade, e também a batalha pela implantação da Universidade Pública do Guará.

## PONTO DE VISTA

José Mauro de Almeida

*A impraticabilidade de uma composição entre as chapas vitoriosa e a derrotada para a formação da Diretoria Executiva da AMG, de acordo com os critérios de proporcionalidade, estabelecidos nos estatutos da Associação, é tão transparente como a água. E, por falar neste líquido, vem à mente uma metáfora que se aplica bem ao problema: água e óleo não se misturam.*

*Convenhamos: os integrantes de ambas as chapas trabalharam ferrenhamente para chegar à vitória. Durante esta batalha eleitoral, como em qualquer ou-*

*tra, foram assinalados alguns acirramentos de ânimos entre as partes. Assim sendo, podemos concluir que seria politicamente incorreto que alguns componentes da Chapa 1, que atraíram votos para a conquista da AMG, tivessem que abrir mão de seus cargos em favor de componentes da Chapa derrotada.*

*Se uma cogestão de aliados em uma administração é algo um tanto problemático, imaginemos administrar uma entidade social com uma diretoria composta por membros que não compactuam com os mesmos ideais. Não seria uma cogestão, seria, com certeza, uma congestão.*

## COMPOSIÇÃO DA CHAPA

A Chapa União e Luta tem sua Diretoria Executiva composta com os seguintes nomes: presidente - Severino Marques; 1º vice - Otacílio Noberto; 2º vice - Cleverton de Souza; secretário geral - Wilmar da Silva, 1º secretário - Márcia Fernandez; 2º secretário - Vanderlúcia Dantas; tesoureiro geral - Mário Antonio Silva; 1º tesoureiro - Lindolfo de Oliveira; 2º tesoureiro - Moisés Araújo; diretor de Esporte e Lazer - Cláudio Holanda; diretor de Educação e Cultura - José Maria Alves; diretor p/ Assuntos Especiais das Quadras - José Jair Martins; diretor de Imprensa e Divulgação - Roseângela Fernandes; diretor de Meio Ambiente - José Augusto Vieira; diretor de Transportes - Antonio Noberto; diretor de Saúde - Roseane Fernandes e diretor de Habitação - Antonio Valdeci. No Conselho Fiscal estão: Antonio Salgado; José Vieira e Ovídeo Alves.

## NORONHA

"SERIEDADE ACIMA DE TUDO"



Manoel Noronha  
(vendas)



Fátima Santos  
(aluguel)

• Aluguel • Avaliação • Compra • Venda de imóveis residenciais e comerciais

EQ 31/33 sala 518 Ed. Consei

567-9397 e 381-4395  
Telefax 381-4186

## O GÁS ACABOU?



De moto ou caminhão, o gás chega rapidinho

Ligue

**361.2000**



PEÇA E RECEBA SEU GÁS EM QUESTÃO DE MINUTOS PELO PREÇO NORMAL DE ENTREGA

**MINASGÁS**

ATENDIMENTO 24 HORAS NO DRIVE THRU - AE 4  
(PISTA DE CONTORNO - ABAIXO DA QE 30)

## ENTREVISTA

## PENIEL PACHECO

## "Sou o campeão de leis na Câmara Legislativa"

O **Jornal do Guará** está entrevistando os candidatos que morem, ou que tenham atividades empresariais do Guará, considerados como candidatos da cidade. Essas entrevistas serão publicadas até as eleições e todos que tenham relação com o Guará terão sua vez.

Morador do Guará há 27 anos, o deputado distrital Peniel Pacheco (PSDB) tem mais um motivo para investir no voto do guaraense nas eleições do próximo ano: na última pesquisa do Instituto Soma de Opinião, ele foi, entre os quatro deputados distritais que moram no Guará, o de maior índice de aprovação na cidade.

Mesmo tendo uma base política no meio evangélico, Peniel sempre gosta de lembrar que é um pioneiro do Guará, onde foi criado, e tem inclusive defendido a cidade em projetos específicos e nos assuntos de interesse dos guaraenses.



### JG - O fato de ser morador do Guará influencia sua atuação parlamentar?

Peniel - Desde 1969, quando mudei para Brasília, tenho residido, a maior parte do tempo, no Guará. Tanto que meu primeiro pronunciamento na Câmara Legislativa, assim que assumi, foi relativo ao Guará. Naquela ocasião, chamei a atenção do Governo do DF para a necessidade de se transformar o posto de saúde do Guará em um hospital. Logo depois, minha reivindicação foi atendida e a cidade ganhou seu primeiro hospital público, melhorando, efetivamente, as condições de vida do guaraense.

### JG - De que forma o sr. tem atuado a favor do Guará?

- De um modo geral, nosso trabalho tem sido voltado para o Distrito Federal como um todo, apresentando propostas que beneficiem toda comunidade. Tenho sim, assumido postura como parlamentar em defesa dos interesses dos moradores do Guará, como fiz este ano quando surgiu a possibilidade de trazer a Feira do Paraguai. Nesta ocasião, fiz questão de ressaltar a importância da Feira do Guará, que já é tradicional no DF, e destaca-se como uma excelente opção de compra na cidade. Ressaltei, ainda, que no Guará não haveria espaço para mais uma feira, e que se isto ocorresse a qualidade de vida de seus moradores estaria comprometida por causa do aumento do fluxo de veículos e da falta de infra-estrutura para atender a essa demanda. Felizmente, conseguimos êxito nessa luta. Creio que a melhor forma da acolhida que recebo, vivendo no Guará, é justamente ficar atento às questões que dizem respeito a nossa cidade.

### JG - Na legislatura anterior o senhor foi o deputado Distrital com o maior número de projetos transformados em Lei. Como está sua atuação no segundo mandato?

- É verdade, no meu primeiro mandato consegui a aprovação de 18 projetos, que hoje contribuem para o bem-estar da comunidade do Distrito Federal. Hoje, já são, ao todo, 40 leis de minha autoria, influenciando diretamente a melhoria da qualidade de vida

do brasiliense. Tenho trabalhado para que o cidadão de Brasília conquiste esse direito. Por isso, tenho leis como a que prevê a distribuição de remédios para diabéticos; a que favorece uma alimentação mais saudável, com a proibição do uso de tubos plásticos para acondicionar maionese e outros molhos. Ou a que veda realização de espetáculos que impliquem em violência contra animais e a que estabelece controle na comercialização de anabolizantes para menores de 18 anos.

### JG - Segundo recente pesquisa da Soma, entre os deputados que moram no Guará, o Senhor tem a preferência para a Câmara Legislativa. Que avaliação o sr. faz desta pesquisa?

- Como ocorre em todas as pesquisas, o resultado indica uma tendência do eleitor. Para mim, é como se fosse uma avaliação do nosso trabalho, cujo resultado foi considerado positivo. Isso serve de estímulo para dar mais atenção ainda às questões relacionadas ao Guará, retribuindo com mais trabalho a acolhida que temos recebido quanto à nossa atuação.

### JG - Quais foram os seus principais projetos aprovados este ano?

- Especialmente este ano, obtive importantes vitórias, quando consegui a aprovação de projetos que favorecem uma vida mais saudável, com mais qualidade. Foi assim com a aprovação do projeto que agilizou as transações imobiliárias no DF, beneficiando o trabalho dos corretores de imóveis (lei nº 1.462); a que institui recesso escolar no período de maior baixa da umidade do ar (lei nº 1.590); a que torna as piscinas públicas do DF mais seguras (lei nº 1.709), lei nº 1.733; ou ainda nº 1.771, que disciplina a colocação de faixas, cartazes e outros materiais de propa-

ganda, que até então poluíam visualmente a cidade.

### JG - Uma de suas leis, a que disciplina a colocação de faixas e cartazes, tem provocado polêmica. Qual o motivo?

- Na verdade, não há um motivo justo para isso. Tanto que não considero polêmica, e sim, falta de melhor compreensão da lei. O que está havendo é que os responsáveis pela confecção desse material de propaganda ainda não entenderam bem como esta lei deve funcionar na prática e queixam-se da perda de clientes, que segundo eles, estariam deixando de encomendar faixas por causa da lei - que prevê multas para faixas e cartazes colocados em locais indevidos. É normal que, no prin-

cípio, até que as administrações regionais se organizem para estabelecer os locais devidos para uso de faixas e cartazes, ocorram equívocos e confusões sobre o assunto. Entretanto, esta Lei irá beneficiar também os micro empresários do setor, já que até a edição desta norma, não havia regulamentação da atividade.

### JG - Qual o balanço que o sr. faz das atividades da Câmara Legislativa este ano?

- Este foi um ano um pouco tumultuado na Câmara Legislativa. Embates políticos entre oposição e Governo, emperraram e desviaram um pouco o caminho de nossas atividades na Casa. As pendengas de ambas as partes acabaram por ocupar maior espaço na mídia e isso influenciou negativamente sobre a imagem da Câmara Legislativa. Mesmo assim, cada um dos parlamentares, a sua maneira, conduziu seu trabalho com seriedade, discutindo assuntos da maior relevância para o DF. Por isso acho, que apesar dos desencontros, em algumas situações, a Câmara con-

tinua a merecer o respeito e a credibilidade da população.

### JG - Qual tem sido seu posicionamento em relação ao governo de Cristovam Buarque?

- Desde o princípio tenho me mantido sempre atento. Acompanho o desempenho deste governo como todo cidadão, manifestando-me todas as vezes que julgo necessário. Foi com essa determinação que me posicionei contrário ao aumento do IPTU; contra a indústria das multas geradas pelos "pardais" e sua aplicação indevida e contra a transferência da Feira do Paraguai para o Guará, sem consulta prévia aos moradores. Excetuando-se essas questões, entendo que um parlamentar não pode agir levemente, deixando de apoiar projetos de interesse da comunidade, fazendo a mera "oposição por oposição". A cidade tem que estar acima dos interesses pessoais e partidos.

### JG - Qual a sua avaliação sobre a sucessão no DF?

- Como líder do PSDB na Câmara Legislativa do DF, obviamente apoio a candidatura do senador José Roberto Arruda. Creio que Brasília, até por ser a Capital do País, não pode ficar à mercê da bipolarização que oposição e governo tentam impor aos eleitores. Acredito que o senador José Roberto Arruda vem defendendo o DF acima de quaisquer interesses mesquinhos e politiquieiros. Por isso, ele tem o respeito da população e merece governar o DF, inaugurando um novo ciclo na política local.

### JG - O sr. será candidato à reeleição ou vai disputar outro cargo?

- O processo legislativo tem me ensinado muitas coisas positivas. É um desafio, e como tal, tem me obrigado a estar mais atento, a ser mais observador, a enxergar além das aparências e a ser flexível ou firme, quando necessário. Mas, estou certo de que ainda tenho muito para apreender e por fazer. Por isso, quero voltar à Câmara Legislativa, aproveitando a experiência adquirida ao longo desses dois mandatos para desenvolver um trabalho ainda mais eficiente em prol da nossa comunidade.

PEDENGAS POLÍTICAS E PESSOAS ESTÃO DESGASTANDO A IMAGEM DA CÂMARA LEGISLATIVA. MAS ESSE FATO NÃO É REGRA, É EXCESSÃO. EXISTEM VÁRIOS PARLAMENTARES SÉRIOS.



Os antigos invasores dos fundos do Conjunto "A" e os da "Mamoneira" vão ocupar as casas que serão construídas na Expansão da QE 38

# 27 anos depois, um novo mutirão no

► O Idhab prepara o terreno para a construção de 236 casas na Expansão da 38, como no início da ci

As obras de infra-estrutura que o GDF está realizando na QE 38, onde serão assentadas 236 famílias deverão estar concluídas ainda no mês de dezembro, para que o mutirão para as construções das casas tenha início no princípio do ano. Segundo o assessor do Idhab ( Instituto de Desenvolvimento Habitacio-

nal do DF), Heron Sena, os trabalhos de terraplanagem, colocação de rede de esgoto, água e luz estão em fase de conclusão.

O Programa de Grupos Organizados e o Idhab são os responsáveis pelo projeto do assentamento que abrigará 236 famílias. Da mesma forma que ocorreu no mutirão

do Guará I, há 27 anos atrás, só quando as 236 moradias estiverem totalmente prontas é que será realizado o sorteio que definirá quem vai morar em qual casa. O sistema de sorteio é para evitar que algumas casas fiquem melhores ou piores que outras. Como ninguém sabe qual moradia será a sua,

todos deverão ter o mesmo capricho na construção de todas as casas.

#### 236 FAMÍLIAS BENEFICIADAS

O sonho da casa própria começou a tornar-se realidade para as 236 famílias de inquilinos e favelados do Guará no início de setembro, quando o Idhab lhes entregou as cartas de autorização, para

que apresentassem documentação e se habilitassem a fim de receberem os lotes na Expansão da QE 38.

Quatro grupos foram escolhidos para receber lotes: o Movimento Vigília ( que acampou em frente à QE 42, há três anos ); os invasores do Conjunto A da QE 38 e favelados das invasões conhe-

## ACADEMIA JULIO CARVALHAES

## O treinamento que faz a diferença

- Musculação estética • Terapêutica e preventiva • Musculação especial para mulheres, crianças e idosos • Treinamento para redução do percentual de gordura e aumento de peso corporal. • Dietas personalizadas e orientação de suplementação alimentar.

### ANTES



Luis Pereira, aluno da Academia Julio Carvalhaes

### DEPOIS

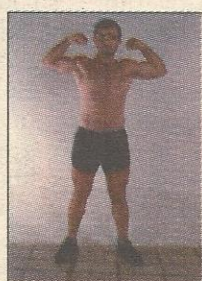

#### AGORA EM 2 ENDEREÇOS

QI 4 Edifício  
Construshopping - Guará I  
**567-9787**  
QE 34 Bloco B Loja 27  
Guará II  
**568-8844**

#### Modalidades esportivas

Dança de Salão, Balett, Aero-Bahia,  
Capoeira, Full Contact, Jiu-Jitsu, Judô,  
Ginástica Localizada e outros



## Brasília Rádio Táxi

# 344-1000

• Transporte rápido, seguro e eficiente • Frota com 100 veículos, todos com quatro portas.

Aceitamos os Cartões de Crédito  
(Credicard, Mastercard, Diners Club)  
e cheque pré p/ 20 dias.

## 20% DE DESCONTO

### PARA PAGAMENTO À VISTA

A qualquer hora, em qualquer lugar,  
estaremos à sua disposição.

#### BRASÍLIA RÁDIO TÁXI

you know, you trust.  
16 anos Prestando Bons Serviços.





# Guará

cidade

cidas como Mamoneiras e Lagoas de Oxidação. As 236 famílias receberão lotes de 120 metros quadrados, divididos em duas frações de 60 m2. Porém, antes da entrega dos lotes, o Idhab se comprometeu a assentar as famílias com a infra-estrutura básica: luz, água, esgoto e drenagem, projeto que está em fase de conclusão.

## Estrutural

### GDF insiste na remoção, mas invasores resistem

Embora a Secretaria de Governo do DF afirme que a remoção dos moradores da Invasão da Estrutural para o Recanto das Emas continue e que a área invadida terá de ser desocupada de qualquer maneira, por ser de alto interesse ambiental, a solução definitiva para o problema ainda aparenta estar longe.

A maior parte dos invasores persiste na permanência no local e continua investindo em melhorias, na intenção de dar contorno de cidade-satélite à favela. A invasão da Estrutural, na Região Administrativa do Guará, tem cerca de 20 mil habitantes e aproximadamente 6.500 barracos.

Para o deputado distrital José Edmar (PMDB), a solução passa pelo projeto de criação de um "setor misto" habitação, indústria e abastecimento. O projeto reserva 20% da área (cerca de 200 hectares) para habitação. Segundo ele, isto seria suficiente para o assentamento de todas as famílias que ainda continuam na Estrutural.

Este projeto é semelhante ao que propunha a criação da Cidade Estrutural e que foi derrotado pelo Governo na própria

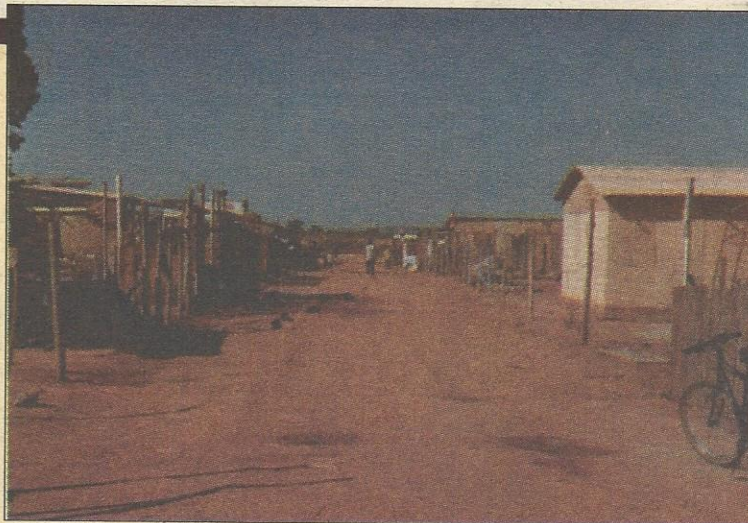

GDF garante que remoção da Estrutural será total

Câmara Legislativa. Apesar das pressões dos deputados de oposição e dos moradores da invasão, este novo projeto só entrará na pauta de votação da Câmara no ano que vem.

O secretário de governo, Swedemberg Barbosa, afirma que este projeto deverá ser derrubado na própria Câmara, da mesma forma que foi o projeto da Cidade Estrutural. O GDF pretende implantar no local o Setor Complementar de Indústrias e Abastecimento, somente para a fixação de indústrias não poluentes.

## Contrato atrasa construção da Vila Tecnológica

Em agosto, quando foi divulgado que a Vila Tecnológica começaria a ser implantada no Guará e que deveria ficar pronta até o final deste ano, 100 servidores do GDF viram o sonho da casa própria virar quase realidade. Porém, quando as obras já deveriam estar quase acabadas, o Ministério do Planejamento e Orçamento ainda não assinou o contrato com a Caixa Econômica para que os recursos fossem liberados para

o Instituto de Desenvolvimento Habitacional do DF (Idhab).

Segundo a assessora do Instituto, Maria Martins, o contrato de liberação dos recursos financeiros, cerca de R\$ 1,2 milhão, deveria ter sido assinado na semana passada, mas acabou adiado mais uma vez. Porém, ela acredita que sua assinatura e o repasse da verba poderão ocorrer a qualquer momento, possibilitando o início imediato das obras das casas,

que serão construídas com tecnologias alternativas.

A Vila Tecnológica foi projetada para ser erguida com a utilização de 15 sistemas construtivos diferentes. Para a construção foi reservada uma área de oito hectares ao lado da Quadra Lúcio Costa. Cada uma das 100 casas terá em média 44 metros quadrados de área construída. O tempo previsto na época para a conclusão das obras era de 90 dias.

Os recursos a serem repassados ao GDF são da venda de imóveis funcionais da União. O programa tem o objetivo de baixar os custos de construção e manter a qualidade das habitações para a população de baixa renda. Os funcionários do selecionados para serem atendidos pelo programa foram os 100 primeiros colocados já inscritos na lista de classificação do Idhab, com direito a financiamento para a aquisição do imóvel.

Decoração de Interiores e Pinturas Especiais em Móveis e Paredes

# PÁTINA

- Estuque Veneziano
- Esponjado
- Policromia Barroca
- Satinê com Dióxido de Titânio
- Marmorização
- Textura em Parede
- Satinê

Inaci Borges 381-1482 / 985-0660

Beatriz Lins 346-6560

## PROFESSOR GIVANILDO

O Mago Espiritualista e Espírita.

Ajudando você a superar as dificuldades.

Ele pega nas suas mãos e, olhando para os seus olhos, diz tudo o que você está passando

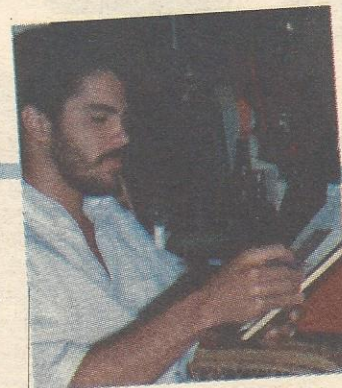

### SAIBA COMO:

- Conquistar a pessoa amada
- Evitar olho gordo, inveja e cobiça
- Ter sucesso financeiro
- Orações preces, rezas, simpatias, magias e outras práticas para neutralizar malefícios
- Revelações e interpretações de sonhos, acompanhado do número de sorte.
- Os prazeres da vida moderna.
- Como vencer a impotência sexual, frigidez - conhecimentos e verdades sobre o sexo. (Ajude o seu parceiro a não falhar. Saiba como o espiritismo pode te ajudar).
- Tenha felicidade e harmonia no casamento.
- Tenha sorte no trabalho e nos jogos.
- Como se manter no emprego e como se livrar dos inimigos, não declarados.
- Como se livrar dos vícios do álcool e das drogas.
- Vença no ramo comercial - triplique suas vendas, saiba qual o melhor ramo de negócios.
- Como se relacionar com seus filhos.

PROFESSOR GIVANILDO

567.4451

Edifício Consei Sala 223 - Guará II



Foto Ilustrativa

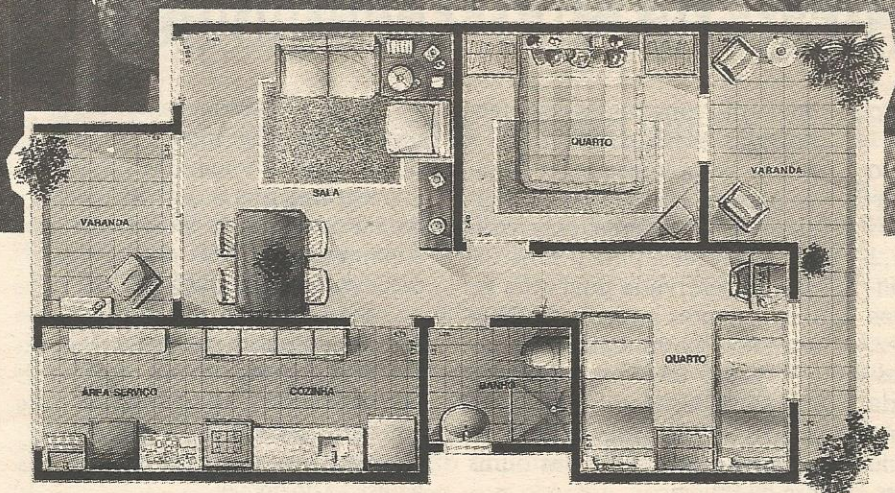

### Vivenda dos Ipês - Guará Ville

2 quartos e varanda, sala de estar e jantar, banheiro social e área de serviço. Porteiro eletrônico e antena de tv. Área de 57m. Entrega em outubro de 98

## A QUALIDADE PAULO OCTAVIO NO GUARÁ VILLE

Para quem quer estar perto de tudo, 2 Quartos para pagar em 60 meses.

**PLANO  
FACIL**

Paulo Octavio



4º Ocio 4910

# C.R. Guarará tem novo Conselho Diretor

► Diretoria Administrativa será escolhida em dezembro

Foi a mais tranqüila eleição no Clube de Regatas Guarará. Como havia apenas uma chapa, formada em consenso com as forças que comandam o clube, a eleição do Conselho Diretor para o triênio 1998/2000 foi feita por aclamação.

Logo após a eleição dos 21 conselheiros, oito suplentes e seis membros do Conselho Fiscal, foi eleito o presidente do Conselho Diretor. Divino Alves, ex-presidente do próprio Conselho, ex-administrador regional do Guarará, foi escolhido como presidente.

O próximo passo do Conselho é eleger a Diretoria Administrativa - presidente, dois vices-, que comandará o futebol. Por enquanto não há candidatos para esses cargos, mas o prazo para a definição é 10 de janeiro, quando a nova Diretoria terá que ser empossada.

Um dos interessados seria

o ex-administrador Heleno Carvalho, ex-diretor do Clube por três vezes, quando foi um dos responsáveis pelas contratações de jogadores famosos como Beijoca, Ataliba, Mauro, Nunes, Josimar, Lela, etc. Mas ele próprio não define se pretende ou não assumir a presidência. Enquanto isso, o Conselho trabalha com a possibilidade de convidar alguém de fora do clube, mas ligado ao futebol brasileiro e que tenha condições de realizar um trabalho profissional semelhante ao que é feito por Wagner Marques e Agrício Braga no Gama.

#### SITUAÇÃO TRANQUILA

Quem assumir o clube, vai receber uma situação mais ou menos tranqüila sob o ponto de vista financeiro e com um patrimônio razoável, se comparado aos outros clubes pro-

fissionais de Brasília. Além de um terreno de 20 mil metros quadrados na quadra 5 do Park Way, ao lado da linha do Metrô, são mais quatro apartamentos e duas salas comerciais. O passivo trabalhista, que incomodava os dirigentes e atrapalhava as finanças do clube foi resolvido pelo atual presidente, Cipriano Siqueira Filho. Na gestão de Cipriano, o Guarará conquistou o primeiro título de sua história, ao ser campeão brasileiro de 96.

Para o próximo campeonato, o Guarará conta com uma boa base formada pelo time de juniores, considerado o melhor do campeonato brasileiro deste ano, além de outros jogadores com passe preso ao clube e que jogaram no time de cima no último campeonato, casos de Luis Fábio, Claudinelli, Carlos Márcio, Rodrigo Sávio e Allison.

## Ginastas guaraenses premiadas

As ginastas Mônica Rizzo e Hadassah Suaid, ambas de 11 anos e residentes no Guarará, obtiveram grande destaque na ginástica rítmica do 3º Jogos da Juventude, ocorrido recentemente em Goiânia. Na disputa com atletas das grandes capitais e muito mais experientes, as brasilienses conseguiram ficar com a 5ª colocação, mesmo com apenas dois anos de treinamentos.

Mônica e Hadassah que fazem parte do CID - Centro de Iniciação Desportiva - da Fundação Educacional do DF, vão enfrentar agora um novo desafio. No próximo dia 10, elas embarcam para Salvador, onde participarão do campeonato Ilona Peuker, na modalidade de "conjunto de mãos livres".

No entanto nem tudo são flores para as jovens ginastas e para suas orgulhosas mães. O problema são as difi-

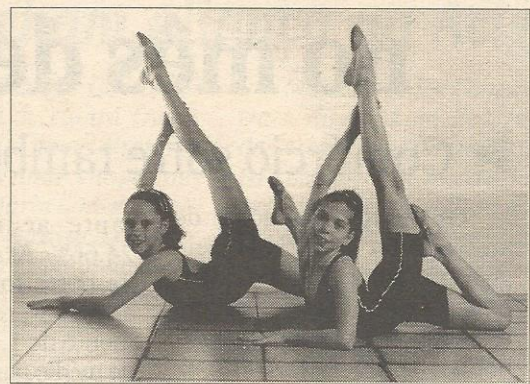

As guaraenses Mônica e Hadassah se destacaram em Goiânia

culdades que enfrentam no dia-a-dia. Elas que treinavam no Guarará, tiveram que passar a frequentar a Academia de Gistática da Octogonal, da FEDF, pois segundo a professora Maria Emília Borges, faltava espaço apropriado. Agora Mônica e Hadassah também se deparam com problema de custeio de viagens e pagamento da treinadora cubana.

Os empresários que tiverem interesse em colaborar com o trabalho destas jovens ginastas, poderão entrar em contato com Cristina Fontes, na Academia da Octogonal, pelo telefone 361-6016 ou com Rose Borges 381-7243.

## UMA ESCOLA NÃO SE RESUME A QUATRO PAREDES.



Na capital do Brasil, a velha escola da repetição está morrendo. O Governo do Distrito Federal está criando uma nova escola que traz o mundo para a sala de aula. A Escola Candanga é a escola do futuro. Estudar em Brasília é cada vez mais legal.

**Escola Candanga. Mais um programa inovador e bem-sucedido, criado pelo GDF, que o Brasil aprova e quer adotar.**

# Pacote derruba vendas no mês de novembro

## ► Comércio sofre também com a inadimplência

Os efeitos do pacote de ajuste fiscal anunciado pelo governo começam a atingir, embora ainda moderadamente, o comércio do Distrito Federal. As vendas globais do setor em novembro caíram 1,34%, comparadas às do mês anterior. Em relação a novembro do ano passado, a queda foi de 8,43. No mesmo período, a inadimplência cresceu 1,24% e o volume de cheques devolvidos, 1,17%.

Nos anos anteriores, o mês de novembro sempre registrou expressivo crescimento de vendas, comparado a outubro. Em 1996, o crescimento foi de 3,95 e em 1995 as vendas aumentaram 1,99%, sempre em relação ao mês anterior. Este ano a situação se inverteu e houve queda.

Em dezembro, as festas natalinas e a tradicional troca de presentes poderão evitar queda mais acentuada. Em janeiro, porém, as empresas devem estar preparadas para uma retratação nas vendas maior do que as ocorridas em anos anteriores. A recuperação de vendas, que normalmente ocorre no último trimestre do ano, e que começou a ser ensaiada em outubro, naufragou em novembro.

A inadimplência cresceu 1,24% em novembro, mantendo a trajetória ascendente desde outubro de 1995. O mon-

tante acumulado atingiu 24,66%. As empresas de grande porte foram as principais atingidas, registrando um aumento de 1,50%. As empresas de médio porte tiveram aumento de 0,64% e as de pequeno porte foram as que se saíram melhor, conseguindo restringir a 0,32% o aumento no montante da inadimplência.

O número de cheques devolvidos também aumentou em 1,17% em novembro. Apesar das pequenas recuperações em agosto e setembro o acumulado em 13 meses está em 26,42%. Neste item, as principais atingidas foram as empresas de pequeno porte, com um aumento de 2,72%, seguidas pelas de médio porte, com 1,12%. As de grande porte conseguiram a façanha de reduzir em 0,05% o volume de cheques devolvidos.

A forma de pagamento à vista foi a preferida pelos consumidores no mês, com uma participação total de 55,28% das vendas. O aumento foi de 1,08%. A seguir vieram os cheques pré-datados, com participação de 15,59%, o que representou uma redução de 28,65% em relação ao mês anterior.

### FORMAS DE PAGAMENTO

Os cartões de crédito ficaram com 14,36% do total, e um aumento de 1,41%. As

vendas financiadas pelas próprias lojas ou por instituições financeiras representaram 9,84% do total. Os governos federal, local e as empresas públicas compraram o equivalente a 4,93% por meio de empenho, o que representou expressivo aumento de 866,67% em relação ao mês anterior e de 1954,17% em relação a novembro de 1996.

Os estoques registraram aumento de 6,61% comparados a outubro e atingiram o nível mais alto dos últimos 13 meses. Em 1996, no mesmo período, houve uma queda de 1,74% nos estoques e em 1995 um aumento de apenas 0,78%.

Os preços aos consumidores, pela primeira vez este ano, subiram mais que os preços pagos aos fornecedores, embora ambos tenham subido em níveis quase idênticos: para os consumidores, o aumento foi de 1,38%. Os fornecedores aumentaram em 1,33%.

Enquanto isso, o nível de emprego aumentou apenas 0,19% em novembro. O indicador mostra que as contratações por tempo determinado ainda não ocorreram e provavelmente nem deverão ocorrer, em função do quadro de dificuldades desenhado pelas medidas de austeridade econômica adotadas pelo governo federal.

# Administração intensifica obras

A revitalização do SIA - Setor de Indústria e Abastecimento, Região Administrativa do Guará, já começou. Todos os trechos estão recebendo asfalto novo. O



QE 24 recebe quadra de esportes

recapeamento iniciou-se nos trechos 2, 3 e setor de inflamáveis. Os quiosques também estão em processo de regularização e padronização.

Outras pequenas e importantes obras estão sendo realizadas na QE 38 - uma quadra de esportes e o estacionamento em frente ao Posto de Saúde. As QEs 24 e 26 também estão sendo beneficiadas com uma quadra de esportes, com inaugura-

ção marcada para o próximo dia 07. E as quadras 09 e 11 ganharão 4 canteiros para acabar com os cavalos-de-pau dado por motoristas irresponsáveis naquele local.

A programação de pequenas obras para o próximo ano está sendo providenciada pela Administração. Elas são essenciais para resolver problemas pequenos, porém, incômodos. É uma prova de que o Governo Democrático e Popular faz a diferença.

## ELÉTRICA LARA

Tudo em material e serviços elétricos

• Material Elétrico e Acessórios para Eletrodomésticos

• Antenas para TV a Cores

• Trilhos para Cortinas

QE 7 - Bloco B - Loja 02

567-2073

## A SOLUÇÃO PARA SUAS FESTAS DE FIM-DE-ANO ESTÁ AQUI

Nós fazemos a festa.  
E você recebe os parabéns



- PERU • LEITOA • PERNIL • TENDER • RABANADA
- PÃES ESPECIAIS • SALGADOS • TORTAS
- TÁBUAS DE FRIOS • ETC



QI 23 Bl. A  
567.0440  
Guará II



### A ENCOMENDA INTELIGENTE

O menor preço em encomenda aérea  
com toda a comodidade e segurança



necessitar enviar sua mensagem,  
não se preocupe.

Ligue-nos e deixe por nossa conta.

Buscaremos a sua encomenda no endereço indicado e entregaremos onde você quiser.



CHAME 354.0390  
telefax 354.4313

# Eleitos diretores das escolas públicas

► Eleição foi tranqüila. No Guar4, 16 escolas elegeram novas diretorias

Pela segunda vez, na gest4o do Governo Cristovam, as escolas p4blicas do DF realizam eleiç4es para a escolha de seus diretores. No Guar4, 16 escolas t4m novos diretores ou diretores reeleitos, duas ficaram sem candidatos e em outra faltou qu4rum. Segundo a diretora do Divis4o Regional de Ensino do Guar4, Jussara Franco de Santana Machado, a eleiç4o contou com o apoio de toda a comunidade escolar e transcorreu sem qualquer incidente.

Ao mesmo tempo, tamb4m foram eleitos os Conselhos Escolares, dos quais participam os professores, pais de alunos e profissionais da carreira de Assist4ncia 4 Educaç4o. Para a diretora da DRE, a gest4o escolar vem se consolidando, no atual Governo, como uma gest4o totalmente democr4tica.

Veja, a seguir, a relaç4o das escolas e de seus novos diretores:

## OS ELEITOS NO GUAR4

### ESCOLA CLASSE 1

Diretor: Cristiane de Lima Mendes  
Vice: Marta Regina Morais Sim4es

### ESCOLA CLASSE 2

Sem candidatos

### ESCOLA CLASSE 3

Diretor: Adolfinha Madureira da Silva  
Vice: Renata Resende de Morais de Almeida

### ESCOLA CLASSE 5

Diretor: Leila Gomes Firmino  
Vice: Jaqueline de Oliveira Loureiro

### ESCOLA CLASSE 6

Diretor: Alessandra Salom4o de Souza Alves  
Vice: Cilene Mendes de Ara4jo

### ESCOLA CLASSE 7 (CE-O5)

Diretor: Fernando Gabriel de Vasconcelos  
Vice: Maria Ilka Cortes

### ESCOLA CLASSE VICENTE PIRES

Diretor: T4nia L4cia dos Santos  
Vice: Josilene Barreto de Souza

### CENTRO DE ENSINO 1

Diretor: Jos4 de Ara4jo Rodrigues  
Vice: Iara L4cia Dutra

### CENTRO DE ENSINO 4

Diretor: Ivanilda Maria da Silva Santiago  
Vice: Magali Lemos da Silva

### CENTRO DE ENSINO 5

Diretor: Roselene Cardoso Galv4o  
Vice: Maria Euza G4is Sequeira

### CENTRO DE ENSINO 7

Diretor: Janete de Maria Ribeiro  
Vice: Carlos Cerane Nascimento

### CENTRO DE ENSINO 8

Diretor: Sandra Eliana de Souza  
Vice: Tereza Gomes Arag4o

### C. ENSINO ESPECIAL

Diretor: Sandra da Costa Rodrigues  
Vice: Daisy Paiva de Oliveira

### C. INTERESCOLAR DE L4NGUAS

Faltou qu4rum

### C. I. E.

Diretor: Heloisa Helena de Almeida  
Vice: Kelly Cristina de Almeida

### CENTRO EDUCACIONAL 1

Diretor: Maria Bernadete Gontijo  
Vice: Juarez Aguiar de Andrade

### CENTRO EDUCACIONAL 2

Diretor: Tarc4sio Ara4jo  
Vice: Cristina Marchall

### CENTRO EDUCACIONAL 3

Sem candidatos

### CENTRO EDUCACIONAL 4

Diretor M4rio L4cio  
Vice: Ros4ria Teixeira de Carvalho

OBS. No Centro Educacional 3 e na Escola Classe 2 estavam sendo realizadas assembl4as gerais, visando a retirada de nomes que obtivessem concenso para serem indicados pela Delegacia Regional de Ensino, ja que faltaram candidatos.

## ESCOLA CANTINHO INFANTIL PADRE DIFR4NCIA



### A ESCOLA TEM COMO FILOSOFIA:

Proporcionar uma aut4ntica formaç4o Humana e Crist4;  
Dar oportunidades para o pleno desenvolvimento das potencialidades do educando;  
Desenvolver a capacidade de aç4o pessoal;  
Adaptar a crianç4 no meio onde vive.

- Maternal
- Jardim I e II
- Alfabetizaç4o
- Piscina para recreaç4o
- Aula de Ingl4s
- Artes C4nicas



### ESCOLA CANTINHO INFANTIL PADRE DIFR4NCIA

QE 34 - Conjunto Q Casas 20/22

Guar4 II Fone: 568-8871

**MATR4CULAS ABERTAS**

**Porque educar 4 amar, sempre.**



### QUEM SOMOS?

N4s, Filhas do Divino Zelo, somos mulheres consagradas ao Senhor e ao Serviç4o dos irm4os, na Igreja com a finalidade especifica de p4r em evid4ncia a preocupaç4o de Jesus, que disse: "A MESSE 4 GRANDE, MAS OS OPER4RIOS S4O POUCOS" e de obedecer 4 sua ordem: "ROGAI, POIS AO SENHOR DA MESSE QUE MANDE OPER4RIOS 4 SUA MESSE". (Cf Mt 9,37s e Lc 10,2).

## ESCOLA ADVENTISTA

**EDUCAR COM QUALIDADE, CRESCER COM ALEGRIA**



Preparando jovens h4 mais de 130 anos, o Sistema Educacional Adventista 4 um modelo de desenvolvimento integral e equilibrado nos 120 pa4ses onde atua.

### ESPECIALIDADE

- Jardim II e III • 14 grau • Inform4tica
- Ingl4s • Educaç4o f4sica com professores espec4ficos desde o jardim



E.Q 15/17 Lote A

Guar4 II

CEP 71050-155

Fone: 381-8953 e 568-7886

**MATR4CULAS ABERTAS**

# Administração fecha pagode da QE 40

► Fiscalização alega excesso de barulho. Vizinhos reclamaram. Proprietárias dizem que o movito é político.

A Fiscalização da Administração Regional do Guará fechou o Bar Cores & Cores, localizado na Área Especial 2, mas também conhecido como o "pagode da 40", onde eram realizados os concorridos shows com apresentação ao vivo de bandas de pagodeiros. As proprietárias do bar estão indignadas e denunciam arbitrariedades, pois nem sequer foram informadas oficialmente sobre os motivos da interdição.

A diretora do Departamento de Licenciamento da Administração, Ara Rúbia Fernandes, explicou que o fechamento do estabelecimento ocorreu em virtude da solicitação da Sematec (Secretaria de Meio Ambiente e Tecnologia) para a interdição por não cumprimento das notificações anteriores sobre o volume de som (taxa de decibéis acima da permitida para o local). Também consta do processo

um abaixo-assinado da comunidade local solicitando o fechamento do bar e, ainda, a utilização de área pública sem licenciamento, segundo Ara Rúbia.

As proprietárias do Cores & Cores, Elaine Cristina e Vilma Ferreira de Oliveira, alegam que o fechamento do bar deve-se a razões políticas. Segundas elas, toda a documentação do estabelecimento está em ordem. Porém, o alvará foi obtido durante a gestão de Alfrío Neto na Administração e, agora, o administrador Marcos Dantas quer anular todos os atos de seu antecessor.

#### JUSTIFICATIVA

Elaine Cristina disse que realmente recebeu uma notificação da Sematec no mês de agosto, quando ocorreu o Encontro de Pagode, evento que teve apoio da Administração e de outros órgãos do Governo. No entanto, ela alega que apre-

sentou justificativa à notificação, pois tratava-se de um encontro de cinco bandas de pagode. Depois desta, Elaine diz não haver recebido mais nenhuma. No processo consta uma notificação feita em novembro.

Sobre o abaixo-assinado, as proprietárias do Cores & Cores dizem que ele existe mesmo antes da obtenção do alvará (há sete meses), o qual só foi liberado após uma investigação policial que concluiu que o bar, ao contrário das denúncias, não atentava contra a ordem e nem o pudor público. Sobre a ocupação de área pública, elas alegam que se trata apenas de um toldo de três metros na frente da loja. "

#### ATO ARBITRÁRIO?

Elaine e Vilma dizem, ainda, que o fechamento do Cores & Cores foi um ato arbitrário e que está causando grandes transtornos morais e financeiros a elas e suas fa-



Um dos argumentos da fiscalização para fechar o bar era o toldo colocado na frente

mílias. Elaine também afirma que suas tentativas de resolver a situação junto à Administração estão sendo infrutíferas e até mesmo estão sendo mal tratadas por funcionários.

A pendenga entre o bar e os vizinhos vem se arrastando desde o início do ano. A polícia foi chamada várias vezes e a Administração Regional e a Sematec receberam várias reclamações, sem providências.

## Um ano bom a gente constrói.

Durante este ano, a Câmara Legislativa realizou cerca de 300 sessões, apresentou mais de 1.380 projetos e aprovou mais de 530 leis. Mas isso são apenas números, porque o que realmente importa são os benefícios que esse trabalho trouxe a você e a toda comunidade.

A Câmara passou o ano todo escrevendo e ensinando suas lições de cidadania: garantindo a saúde, a segurança e os direitos de todos; combatendo a discriminação, protegendo crianças e adolescentes, incentivando a cultura e a educação. Enfim, buscando uma vida melhor, mais justa e mais digna para a nossa gente. Fazendo leis, para você fazer valer.

1.377/97	Cria mecanismos para inserção de deficientes no mercado de trabalho.	Lei Comp. nº 29	Autoriza o GDF a destinar áreas entre lotes residenciais, denominadas becos, no Gama, Taguatinga e Ceilândia, para habitações de policiais civis e militares.	1624/97	Permite que débitos tributários de micro e pequenas empresas sejam quitados mediante doação de materiais que possam ser utilizados em programas do GDF.
1.575/97	Introduz a educação sexual nos currículos escolares.	1/971.43	Dispõe sobre a participação do DF no Sistema Integrado de Pagamento de Impostos e Contribuições das Microempresas e das Empresas de Pequeno Porte (SIMPLES).	1.723/97	Reserva percentual de assentos para gordos em cinemas, teatros e casas de espetáculos.
1.581/97	Torna obrigatória a autorização dos pais para colocação de tatuagens em menores.	1.548/97	Determina o atendimento preferencial aos idosos nos centros de saúde e hospitais.	1.029/97	Anistia da Carta de Habite-se as casas com mais de cinco anos e prédios com mais de 15 anos.
1.084/96	Determina a divulgação de fotografias de crianças e adolescentes desaparecidos nas contas públicas do DF.	1.540/97	Permite que alunos da rede pública, reprovados em até duas matérias, possam passar de ano e fazer a recuperação paralelamente (dependência).	1.733/97	Proíbe a venda de anabolizantes a menores.
1.435/97	Obriga o uso de tubo de descarga vertical nos ônibus movidos a diesel.	1.297/96	Proíbe a venda de cigarros a menores.	1.367/97	Obriga a utilização de embalagens descartáveis (sachet) para acondicionar ketchup, maionese e mostarda.
887/95	Cria o Programa de Leitura de Periódicos em Salas de Aula para alunos da rede pública de ensino (implantado este ano).	1.632/97	Proíbe o fumo em repartições públicas.	1.472/97	Cria o programa Banco de Materiais Básicos de Construção (PROBAC) para população de baixa renda.
1.257/97	Cria o Setor de Armazenagem de Planaltina.	1.740/97	Proíbe a exigência de boa aparência em anúncios de emprego.	1.643/97	Determina que recursos arrecadados com ingressos do Zoológico e Jardim Botânico sejam investidos nas próprias unidades arrecadadoras.
1.525/97	Cria unidades móveis de assistência odontológica na área rural.	1.367/97	Permite a verticalização dos cemitérios do DF.	1.599/97	Determina a apresentação da orquestra do Teatro Nacional Cláudio Santoro nas Regiões Administrativas do DF.
1.507/97	Determina proporcionalidade étnica na publicidade (presença de negros nas propagandas).	1.547/97	Institui o Estatuto do Idoso no DF.	1.450/97	Altera a destinação de área para expandir o Setor Comercial de Brazlândia.
1.391/97	Cria a Bolsa Brasília de Produção Literária.	1.756/97	Inclui a disciplina Iniciação a Qualidade Total nos currículos das escolas públicas de 1º e 2º graus.		



CÂMARA LEGISLATIVA  
do DISTRITO FEDERAL

CONSTRUINDO A CIDADANIA

**Almoço beneficente**

O Grupo Espírita Abrigo da Esperança convida para almoço natalino em benefício das crianças carentes no dia 14 de dezembro, às 12:30 no Restaurante do Lago, estacionamento nº 10, Parque da Cidade (antigo Pesque e Pague).

Convites a R\$ 8,00. Venda no local.



A maneca Helena Maria Coutinho Dutra contando mais um ano de vida e ganhando jeito de menina-moça.

**Soroptimistas**

O Clube Soroptimistas do Guará, o mais novo clube de serviço da cidade, se engajou de corpo e alma na campanha Natal da Criança, da Fecomércio.

As soroptimistas estão participando também da campanha de arrecadação de brinquedos para as crianças carentes da cidade, promovido pela Casa da Amizade do Rotary Club do Guará.

Ainda há tempo para quem quiser nos acompanhar à Disney, pela Rafa's.

Sairemos dia 4 de janeiro para 14 dias de sonho.

**SOCIAIS**



*Fátima*

OLIVEIRA SOUZA

**Tarde louvor**

Dia 21 de dezembro acontece a Tarde de Louvor Cristão, no Teatro de Arena do Cave, a partir das 14 horas.

A entrada é um quilo de alimento não perecível. A promoção é do Grupo de Solidariedade ao Próximo, da Paróquia Santíssima Trindade.

&&

Se os moradores se engajarem na campanha Guará Legal, a cidade promete ter o seu mais bonito final-de-ano.

**PEDAGINHO**

*Agora no Guará*  
A mais nova loja de calçados infantis

Temos as melhores marcas: Klin, Ortopé e Pampili. 10% de desconto na compra a prazo, facilitamos em 3 vezes sem juros.

EQ 31/33 Ed. Consei Loja 04  
(ao lado da Rafa's Turismo)  
Tel: 382-4324

**MÁRIO'S**  
CABELEIREIROS

**MÃOS INTELIGENTES**

Profissionais especializados em cabelo, mão, pé e maquiagem

**HORÁRIO DE ATENDIMENTO**  
das 8 às 20:00h

QI 12 Bloco A - 568-6700  
QI 14 Bloco A - 381.5173  
Guará I

**KM**  
Kátia Mello

*Roupas & Acessórios*

Edifício Ali Shopping  
Guará II  
382.4400

**Disney 98**

E o mundo maravilhoso da Flórida, com quem você conhece e confia.

**O PROGRAMA INCLUI:**

- Café da manhã
- Hotel
- Traslado e assistência entre aeroportos, hotéis, atrações incluídas no programa, e entre as cidades de Orlando e Miami
- Guias desde a saída de Brasília
- Ingressos para todas as atrações do programa
- Seguro viagem
- Gorjeta de maleteiros
- Kit viagem
- Tesouraria para menores desacompanhados
- Acompanhamento médico

Grupo acompanhado pelos donos da Agência, Alcir e Fátima, com 6 anos de experiência em grupos de Disney

**PREÇO POR PESSOA**

**US\$ 1.698,00\***

ou entrada de

**US\$ 339,60**

e o restante financiado pelos cartões internacionais: Credicard e Diners até 21 vezes; American Express até 10 vezes

**RAFA'S**

TURISMO

Ed. Consei, térreo

567- 8034



Saída prevista: 4 de janeiro

\*Apartamento quádruplo



VENHA CORRENDO PARA  
O PARKSHOPPING.  
E SAIA VOANDO PARA O  
WALT DISNEY WORLD® RESORT.

Cada R\$ 80,00 em notas fiscais de compras efetuadas de 12/11 a 19/12 no ParkShopping valem um cupom para você concorrer a 1 pacote completo por dia para o Walt Disney World® Resort, de 2ª a 6ª. Para 4 pessoas. Incluindo passagem, hospedagem, refeições, traslados e tíquetes para todos os parques, durante uma semana.

Os sorteios serão realizados de 2ª a 6ª, de 17/11 a 19/12. Mais informações sobre a promoção, consulte o regulamento no ParkShopping.

 ParkShopping

