

Inadimplência assusta o comércio do Guará

A crise atingiu em cheio o comércio do Guará. As vendas caíram entre 20 e 40% nos últimos quatro meses, mas o que está mais preocupando os comerciantes é o aumento da inadimplência. A incidência de cheques sem fundos cresceu entre 15 e 20% no mesmo período.

Salários do funcionalismo público congelados há três anos e o endividamento bancário da classe média são as causas apontadas pelos economistas para a crise.

Mas nem tudo está perdido. O otimismo foi a tônica da eleição para renovação da diretoria da Associação Comercial e Industrial do Guará (Acig). A maior parte dos empresários que confirmaram a chapa única, presidida por Maria Lourdes Coelho, acredita que o pior da crise já tenha passado.

(Páginas 6 e 7)



Cena comum no comércio do Guará: lojas vazias, poucas vendas e reclamações dos lojistas

Começa discussão do Orçamento Participativo

A partir do dia 28 de fevereiro, representantes de moradores de todo o Distrito Federal começam a discutir onde serão aplicados parte dos recursos do Orçamento do Distrito Federal de 99. As discussões regionalizadas começam em março, e a primeira do Guará está marcada para o dia 10.

Na primeira reunião, os representantes do GDF vão fazer um balanço dos investimentos no Orçamento Participativo de 97, mas os números vão decepcionar os líderes comunitários das 19 regiões administrativas do GDF. Dos investimentos previstos, apenas 34% foram efetivamente aplicados nas obras que o povo escolheu como prioritárias, mas o governador Cristovam Buarque promete que vai "radicalizar" o Orçamento Participativo deste ano (Pag.4)



ANIMAL SAGRADO — Na Índia, o animal sagrado é a vaca. No Guará, parece ser o cavalo. Os animais dividem o espaço das ruas e áreas verdes com pedestres e motoristas, sem que sejam incomodados, apesar das várias denúncias do próprio Jornal do Guará. O risco de acidentes no trânsito é grande (Página 2).

C.R. Guará é vice-líder do Brasiliense

Página 9

Prazo de isenção de IPTU para idoso até dia 27

Página 4

Império do Cerrado põe brilho e luxo na avenida

Página 10

ESTRUTURAL

O GDF prepara para depois do Carnaval uma nova ação para desocupar a Invasão da Estrutural.

A única coisa que a assessoria do governador Cristovam Buarque discute é se a ação traz ou tira votos nas eleições.



Palavra Franca



Orgulho de Brasília

Uma cidade começa pela própria família que nela habita. Nós, que moramos em Brasília, fazemos parte desta família com quase dois milhões de pessoas. O destino de cada um de nós está ligado a este pioneirismo brasileiro.

Eu tenho orgulho de morar em Brasília, cidade nova, construída por uma geração oriunda de outras regiões. Incluo-me entre os pioneiros que sempre tiveram objetivos e propostas honestas para fazer uma cidade mais humana e mais atraente para os nossos filhos. Por isso, precisamos dar exemplo de união, de progresso e respeito à causa pública, na defesa do emprego, da segurança, da escola, do transporte e da saúde.

Com esse fundamento, devemos ser um por todos e todos por um, dentro de uma política participativa no Distrito Federal. Aqui, falo do meu idealismo, que espero ser também o dos demais companheiros.

A família brasileira precisa e merece ser melhor protegida, e isso só será possível com quem vive e trabalha para o povo. Fiquem atentos para as campanhas políticas de 1998, pois, através delas, saberemos quem poderá defender o povo na Câmara Distrital.

Lindolfo Lima
QE 1(Conj.B

Parque do Guará

Carta pública ao Senhor Governador:

"É com o intuito de colaborar com o Governo de V. Excelência, que alertamos para a criminosa devastação que estão perpetrando no Parque do Guará.

É notório que há anos ali existem "chacareiros", todavia nesses últimos dias, está ocorrendo um ilegal parcelamento e venda ostensiva de frações de lotes.

Senhor Governador, a AMG apela para que determine providências imediatas, visando sustar essa ação nefasta e danosa ao Parque Ecológico, permitida por evidente omissão e descaso do setor responsável da sua de Governo, já que o guaraense tem certeza que tal fato não tem a aprovação de V. Excelência".

Artur Nazaré Aguiar
QE 15 Conj. D

Cartas para Jornal do Guará
Fax 381.1614 ou
EQ 31/33 Ed. Consei, 1º andar
71.065-315



CADÊ AS PROVIDÊNCIAS?

Há várias edições o Jornal do Guará vem denunciando o perigo provocado pelos animais soltos nas ruas do Guará, principalmente cavalos, e ninguém toma providências. É um verdadeiro jogo de empurra - a Administração Regional diz que o assunto é com a Fundação Zoobotânica, esta alega que tem poucos recursos materiais e a polícia lava as mãos.

Enquanto continuamos a denunciar, inclusive com fotos, só resta-nos torcer para que não aconteça acidentes graves, porque não dá para esperar pelo interesse de nossas autoridades.

IGREJAS ROUBADAS

Os ladrões já não têm medo sequer da excomunhão. As paróquias Divino Espírito e Maria Imaculada foram roubadas. Na Divino Espírito Santo tentaram levar até a sacristia.

MESSIAS "MARINHO"

O líder comunitário do Guará Manoel Messias da Cruz está ampliando seus espaços na mídia, pelo menos por conta própria.

Dono do jornal Voz do Guará, Messias criou também o Jornal Águas Claras.

DECADÊNCIA DO HORTIFRUTI

O setor de hortifruti-granjeiros da Feira do Guará atraía consumidores do Plano Plano e outras regiões, além de ser uma referência para o guaraense, por causa da qualidade dos produtos e dos preços baixos.

Com o aumento dos sacolões e das promoções oferecidas pelos supermercados, o setor de hortigranjeiros da Feira entrou em decadência. Além da queda na qualidade dos produtos, os preços estão fora da realidade. Semana passada, uma dúzia de manga estava sendo oferecida a R\$ 3,00 e a pamonha a R\$ 1,50, no mínimo 50% a mais que a concorrência.

Não demora, e os feirantes vão reivindicar a transformação do setor para venda de industrializados, como foi feito no início do ano passado com cerca de 30% das bancas que vendiam hortifruti-granjeiros.

DIVINO INFLUENCIA ELEIÇÃO

O guaraense Divino Alves tem importância fundamental na eleição presidencial de outubro. Dono de dois votos na Convenção Nacional do PMDB (é um dos quatro delegados do Diretório Regional e representante no Diretório Nacional), que vai decidir em março se o partido apresenta candidato próprio ou se apóia a reeleição de Fernando Henrique, Divino terá um grande peso



na decisão.

Se o partido optar por candidato próprio, a eleição presidencial toma novos rumos e passa a exigir um esforço bem maior de Fernando Henrique para reeleger-se. Se o PMDB se aliar ao Presidente, a reeleição será uma barbada, segundo os analistas políticos.

Daí a importância dos votos de Divino.

MAIS DE 80 MIL ELEITORES

Último levantamento do Cartório Eleitoral do Guará, indica que já são 80.700 eleitores na 9ª Zona Eleitoral, que abrange Guará I e II, Chácara Vicente Pires, Bernardo Sayão e Iapi, Parque do Guará, Setores de In-

dústria, Inflamáveis, Rodoviário de Cargas e Sof Sul.

A projeção é que sejam 82 mil nas eleições deste ano, com o aumento dos eleitores de 16 anos.

E de um eleitorado que sabe o que quer.

JORNAIS DO GDF

Por falar em jornais, o Governo Cristovam tomou gosto pela imprensa. Quase todos os órgãos editam seus jornais e alguns até exageram, como é o caso da Secretaria do Trabalho. Além de um programa de rádio, veiculado em diferentes emissoras, a Secretaria edita os jornais Informativo do Trabalho, Jornal do Artesão, STBoletim, O Canal, BRB Trabalho, Pra Saber e Jornal do Balanço.

ELEIÇÃO CARA

Um interessante artigo publicado pela Revista Fecomércio conclui que os candidatos vão gastar bem mais do que pensam nas eleições deste ano em Brasília, se quiserem se eleger.

Na opinião dos principais experts em campanhas locais, um candidato a distrital sem uma boa base sedimentada de votos vai gastar no mínimo R\$ 500 mil.

QUIOSQUES DO SIA

Espertinhos estão se fazendo de fiscais da Administração Regional do Guará e, simulando um cadastramento dos quiosques do SIA "para regularização", estão cobrando uma "taxa" de R\$ 80,00 dos quiosqueiros.

A polícia está atrás dos "fiscais".

JORNAL DO GUARÁ

Editor: Alcir Alves de Souza
(Jornalista Profissional, reg. 766/80/DRT/DF)
Endereço: EQ 31/33 Ed. Consei, salas 113/114
Guará II - CEP: 71.065-315
Fone: 381-4181 Fax: 381-1614

O Jornal do Guará é propriedade da Melissa Editora e Comunicação Ltda.

CIRCULAÇÃO DO JORNAL DO GUARÁ

O Jornal do Guará (tiragem de 14 mil exemplares) é distribuído gratuitamente por todas as bancas de jornais do Guará; em todos os estabelecimentos comerciais, clubes de serviço, associações, entidades; nas agências bancárias, no Clube de Vizinhança, na Administração Regional; nos consultórios médicos e odontológicos e em 9 mil residências, por

edição. E, ainda, através de mala direta a líderes comunitários, empresários, autoridades que moram no Guará ou que interessam à cidade; empresas do SIA, SOF Sul e ParkShopping; GDF, Câmara Legislativa e Agências de publicidade. A tiragem é semanal e circula nos finais de semana

Orçamento Participativo começa dia 28

População definirá investimentos. GDF vai prestar contas do Orçamento de 97

Já está marcado, para o dia 28 de fevereiro, o início das primeiras reuniões de debates do GDF com a população para a definição do Orçamento Participativo a ser executado em 1999. Também nestas reuniões, que ocorrerão em todas as regiões administrativas, a equipe do governo terá que prestar contas do Orçamento de 97. A reunião no Guarã ocorrerá no dia 10 de março.

De acordo com a coordenadora do Núcleo Técnico do Orça-

mento, Alice de Carvalho, essas primeiras reuniões devem servir para o GDF justificar as dificuldades enfrentadas no cumprimento do OP de 97. Algumas dificuldades deverão surgir, já que apenas 34% das obras que a população escolheu como prioridades foram concluídas. Segundo Alice de Carvalho, as restrições financeiras e a falta de repasses do Governo Federal para o GDF são os responsáveis pelos atrasos na conclusão das obras.

O GDF tenta justificar que quase 70% do total de investimentos são destinados ao programa, porém grande parte destes recursos são desviados para o custeio da máquina administrativa (folha de pagamento, etc). Em números, Alice diz que dos R\$ 157 milhões previstos para bancar as obras, R\$ 120 milhões foram desviados para complementar pagamento de salários dos servidores das áreas de segurança, saúde e educação.

No entanto, alguns líde-

res comunitários consideram que o atraso no cronograma das obras é desgastante e incompreensível.

Segundo o presidente da Associação dos Moradores do Guarã, o advogado Severino Marques, a falta de compromisso do governo Cristovam com a população é evidente. "Líderes comunitários e vários outros membros da sociedade se desgastam participando de várias reuniões e para quê? Só para se sentirem totalmente frustrados", conclui Severino Marques.

SERVIÇO

ADMINISTRAÇÃO DO GUARÁ

- **Administrador**
Marcos Dantas
Secretária: Joana D'arc
Fone: 382-3344 R. 207/209
- **Gerente de Planejamento:**
Eliel Nogueira de Souza
- **Chefe de Gabinete**
Jorge Cavadas
- **Diretorias Fiscalização e Posturas:**
Tibúrcio José S. Martins
- **Aprovação de Projetos**
Saud Eid Haj Kamel
- **Administração Geral**
Vânia da Franca Gontijo
- **De Licenciamento:**
Ara Rúbia A. Fernandes
- **Diretoria de Obras:**
Pedro Paulo B. Gama
- **Diretoria de Serviços Públicos:**
André Lengruher N. dos Anjos
- **Diretoria de Cultura:**
Sônia Dirce Barreto Dourado
- **Diretoria de Desporto e Lazer**
Paulo César A. Araújo
- **Diretoria do Desenvolvimento Social**
Sheyla Almeida Costa
- **Diretor do Núcleo do SIA:**
Laerte de Paula Pereira

Moradores vão definir até o salário do governador

O Orçamento Participativo do Governo do Distrito Federal "ficará radical", afirma o governador Cristovam Buarque. Ele pretende, a partir deste ano, radicalizar o processo de definição pela comunidade, no âmbito do Orçamento Participativo, dos recursos arrecadados pelo governo. "Tudo passará a ser definido pela população, até mesmo os salários dos servidores, inclusive o meu", diz Cristovam.

O governador resolveu

adotar uma postura radical, em relação à participação popular na política orçamentária do GDF, devido às críticas que estão surgindo das bases partidárias durante os debates que estão sendo realizados em todas as zonais para a escolha do candidato do partido (PT) que disputará as próximas eleições.

Segundo o governador Cristovam Buarque, os debates evidenciaram que o governo precisa ser ainda mais demo-

crático em relação ao poder. Porém, ele descarta a possibilidade do GDF se tornar um fantoche de sindicatos ou corporações. O governador diz, ainda, que pretende intensificar a parceria do governo com o setor privado, inclusive, com uma grande participação de empresas no sistema metroviário. Ele não pretende que o GDF arque sozinho com os custos de manutenção do metrô estimados em R\$ 40 milhões anuais.

De acordo com observadores políticos, a atitude mais radical de Cristovam Buarque, deve-se ao fato de que seu adversário na disputa da indicação do PT para concorrer ao Buriti, senador Lauro Campos, estar adotando uma postura bem mais radical. Lauro Campos defende em suas propostas que o programa de governo seja feito pela própria comunidade, a qual deveria até escolher diretamente os secretários do Governo do DF.

Na hora de aprender uma língua estrangeira, não pague mais por menos:

OPÇÕES	CARGA HORÁRIA SEMANAL	TAXA MATRÍCULA (R\$)	MENSALIDADE (R\$)	Nº DE PARCELAS	MATERIAL DIDÁTICO (R\$)
 LONGMAN LANGUAGE COURSE	02 horas	gratuita	55,00	06	28,00
	04 horas	gratuita	80,11	06	47,00
	08 horas	gratuita	144,00	06	47,00
Concorrente 01	02 horas	35,00	104,00	05	40,00
	03 horas	35,00	143,00	05	40,00
	04 horas	35,00	191,00	05	40,00
Concorrente 02	2,5 horas	74,00*	107,00	06	-
	04 horas	74,00*	159,00	06	-
Concorrente 03	2,5 horas	gratuita	117,60	05	50,00
	2,5 horas	gratuita	98,00	06	50,00
Concorrente 04	03 horas	gratuita	79,44	06	50,00
Concorrente 05	03 horas	89,00*	113,49	06	-
Concorrente 06	02 horas	20,00	96,00	05	50,00
Concorrente 07	02 horas	gratuita	65,00	06	27,00
Concorrente 08	03 horas	gratuita	115,20	05	48,45
Concorrente 09	04 horas	gratuita	77,00	06	50,00

*Taxa de matrícula incluindo material didático.



Ed. Consei 4º Andar

381-2909

- Curso regular, intensivo e conversação;
- Método eficiente e turmas reduzidas;
- Melhor material didático (importado);
- Maior carga horária;
- Turmas especiais para criança;
- 10% de desconto para turmas de 8:00 às 12:00;
- Transporte gratuito para os alunos de 06 a 14 anos;
- Convênios AABB, ASMRE, Capemi, Eletronorte etc;

**NOVAS TURMAS
A PARTIR DE
MARÇO/98**

APRENDA INGLÊS E ESPANHOL EM APENAS 01 ANO

Shalom LIVRARIA E PAPELARIA

- PAPEL PARD0.....0,10
- PAPEL DE SEDA.....0,07
- CARTOLINA COMUM.....0,14
- CARTOLINA LAMINADA.....0,55
- COLA TENAZ 40g.....0,34
- MASSA DE MODELAR 6u...0,49
- CADERNO 48fls.....0,25
- RESMA DE PAPEL A4.....4,17
- CADERNO TILIBRA 1x1.....1,40

TUDO EM 3 X SEM JUROS

XEROX COLORIDA

QE 34 BLOCO A LOJA 10 GUARÁ II

FONE 381 5255 FAX 381 5534

Multirão constrói mais 720 casas

Mesmo durante o recesso parlamentar, o gabinete do deputado Antônio Cafu (PT) continuou assessorando diversos projetos de construção de moradia popular no Distrito Federal. O deputado informa que está em andamento a construção de 720 casas em três cidades, em parcerias formadas com cooperativas. "Com o êxito do projeto inicialmente implantando em Samambaia, onde foram entregues à comunidade 100 unidades habitacionais em novembro, conseguimos expandir o programa", garante Cafu.

Na Ceilândia, nas quadras QNQ e QN, estão sendo construídas 177 casas de 48 metros quadrados. No Guará II, quadra QE 38, a cooperativa habitacional vai construir 203 casas de 21 metros quadrados e, no Recanto das Emas, quadras 201 e 202, estão sendo construídas 340 casas. Destas, 200 são de responsabilidade da Cooperativa Habitacional dos Carteiros e terão 60 metros quadrados, as 140 casas restantes, de 42 metros quadrados, pertencem a outra cooperativa. No total, estão sendo construídas 720 casas.

O modelo adotado na mai-



Cafu pesquisou técnicas de construção e formação de mutirões

or parte dos canteiros de obra obedece a projeto apresentado durante a Conferência Internacional Sobre Habitação, a Habitat II, promovida pela ONU na Turquia em 1996, da qual participou o deputado Antônio Cafu. Entusiasmado com o modelo apresentado naquela ocasião, Cafu construiu o primeiro protótipo da moradia popular, no Recanto das Emas, em regime de. Aprovado pela comunidade, hoje o protótipo funciona como sede da cooperativa habitacional dos carteiros.

O deputado Antonio Cafu (PT) é morador do Guará

IPTU: prazo para isenção será prorrogado até dia 27

O deputado distrital Cláudio Monteiro (PDT) solicitou à Secretaria de Fazenda a prorrogação do prazo para que os aposentados e pensionistas maiores de 65 anos solicitem a isenção do IPTU. De acordo com o deputado, o secretário Mário Tinoco garantiu que a Secretaria de Fazenda vai estabelecer novo prazo para o cadastramento, até o dia 27 de fevereiro, elaborando, um regulamento específico para que a Lei nº 1.362/96 possa beneficiar mais pessoas.

Segundo o deputado, muitos aposentados estão reclamando que não sabiam da existência de um Decreto (nº 16.100 de 29/11/94), determinando que "as insenções deverão ser requeridas até o último dia útil do mês de janeiro." Em vista disso quem não fez o cadastramento pode ficar sem

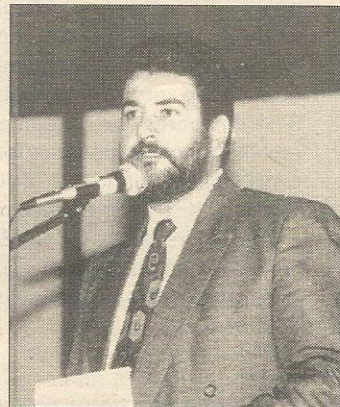

Cláudio Monteiro é o autor da Lei que beneficia os idosos

o benefício", afirma o parlamentar.

O QUE É A LEI

A lei nº 1.362/96, de autoria do deputado Cláudio Monteiro, isenta do IPTU e da TLP (Taxa de Limpeza Pública) "o móvel com até 120

metros quadrados de área construída, situado em cidade satélite, cujo titular, maior de 65 anos, seja aposentado ou pensionista, perceba até doze salários mínimos mensais, utilize o imóvel como sua residência e de sua família e não seja possuidor de outro imóvel.

O interessado deve dirigir-se ao protocolo da Secretaria de Fazenda, no horário das 8 às 18 horas, Setor Bancário Norte (SBN), Quadra 2, Bloco K, com os seguintes documentos: declaração informando a área construída, escritura do imóvel, carteira de identidade, documento comprovando a condição de aposentado ou pensionista (contracheque) e cópia do carnê do IPTU de 1997.

*O deputado Cláudio Monteiro (PDT) é morador do Guará

OS CANDIDATOS DO GUARÁ

Quem mora ou quem tem atividade empresarial no Guará

- Lúcia Carvalho (PT)
- Antônio Cafu (PT)
- Peniel Pacheco (PSDB)
- Cláudio Monteiro (PPS)
- Alírio Neto (PPS)
- Antônio Giroto Borges (PPS)
- Divino Alves (PMDB)
- Severino Marques (PMDB)
- Antonio Salgado Neto (PMDB)
- Átila Fernandes de Matos (PMDB)
- Márcia Fernandez (PMDB)
- Márcio Elison (PMDB)
- Franco do Amendoim (PMDB)
- Luis Carlos Torres - Lula (PT)
- Luizão do Detran (PL)
- Raimundo Ribeiro (PL)
- Valmir Rodrigues (PL)
- Aroaldo Brasil (PL)
- Edberto Silva (PL)
- Bruno Plazzi (PSDB)
- Izalci Ferreira (PSDB)
- Heleno Carvalho (PTB)
- Jair Miranda (PSD)
- Lindolfo Lima (PSC)
- José Antonio Guimarães (PSN)
- José Vianna (PMN)
- João Severino dos Santos (PST)

*Todos terão que submeter suas candidaturas às respectivas convenções dos partidos

Distribuidora de Doces Oliveira

- Doces • Balas
- Chocolates
- Brinquedos descartáveis

ATACADO E VAREJO

Tudo para qualquer festa.
E com os melhores preços do Guará

QE 07 Bl. H Lj 7
(Galeria Karim)
568-3632

Guará Shopping II
Loja 12
381-3078

CARTEIRA DE HABILITAÇÃO?

A COMEP é autorizada pelo Detran para tirar ou renovar sua CARTEIRA DE MOTORISTA

CLÍNICA COMEP

- Clínica médica
- Psicologia
- Psiquiatria
- Exames para renovação de carteira

QE 05 Lote 2 - Guará I

568-0053 e 568-4894

Responsabilidade técnica:
Dra. Denise Lettieri - CRP 010170
e Deverson Lettieri

Cristovam e Lúcia discutem em debate do PT no Guará

O clima esquentou no Debate promovido pelo PT do Guará para conhecer as propostas dos candidatos a governador pelo partido. Num determinado momento das falas, a presidente da Câmara Legislativa, Lúcia Carvalho, e o governador Cristovam Buarque discutiram asperamente e o clima somente foi arrefecido com a interferência dos mediadores, deputado Chico Vigilante e o presidente da Zonal do Guará, Luis Carlos Torres, o Lula.

A discussão começou quando Lúcia criticou os métodos de Cristovam governar, considerados por ela como "autoritários e pouco transparentes".



Cristovam e Lúcia garantem que discussão não terá reflexos na relação entre Câmara e GDF

Na sua vez de falar, o governador rebateu, criticando o acordo que teria sido feito pela deputada com Luis Estevão para que se elegeisse presidente da Câmara Legislativa e o



outro acordo que indicou presidentes de comissões da casa. Lúcia não gostou da observação e chegou a chamar Cristovam de "mentiroso".

Para que o clima entre os

dois não esquentasse ainda mais, Vigilante e Lula não permitiram a polarização do debate. Mais calma depois, Lúcia explicou o que realmente teria acontecido nos acordos, afirmando que eles foram feitos para "ajudar o próprio governador na aprovação dos projetos de interesse do GDF na Câmara Legislativa".

O debate, que está sendo realizado em todas as satélites, foi presenciado apenas pelos militantes do partido. Por isso Lúcia e Cristovam fizeram questão de lembrar no final que falaram como militantes e não como chefes do Executivo e do Legislativo e que a discussão não colocaria em risco o interesse dos dois poderes dali em diante.

PSDB/Guará articula campanha de Arruda

Eleito em novembro do ano passado, o novo diretório da Zonal do PSDB/Guará aguarda apenas a confirmação da candidatura de José Roberto Arruda para colocar a campanha nas ruas.

De acordo com o presidente da Zonal, Marcos Carvalho, a estratégia da campanha será centrada no corpo-a-corpo feito pelos presidentes de associações de moradores e prefeituras de quadras que estão filiados ao partido.

"Além disso, será fácil divulgar o nome de uma pessoa cuja competência e honradez não se discute em Brasília, sem contar a companhia de outros fortes candidatos que integram a Terceira Via", afirma Marcos.

PFL pode ter dois candidatos a distrital

O líder comunitário Manoel Messias e o presidente da Zonal José Tarquínio Silve devem ser os candidatos do Partido da Frente Liberal (PFL) a deputado distrital, representando o Guará. Para que tenha condições de oferecer mais apoio aos seus candidatos e aos candidatos da Terceira Via, o partido está promovendo uma reestruturação em seu quadro de filiados, atraindo o que o presidente da Zonal chama de "nomes de peso".

O PFL do Guará, segundo Tarquínio, tem 680 filiados, mas ele tem consciência que a maioria não tem mais identificação com o partido porque as filiações tem mais de quatro anos. "Estamos praticamente começando no Guará, buscando quem realmente se identifica com os programa liberal do



Manoel Messias e Tarquínio são os prováveis candidatos do PFL do Guará à Câmara Legislativa

PFL 2.000", afirma.

Um dos "nomes de peso" atraído pelo partido é o líder comunitário Manoel Messias, ex-presidente da Associação de Moradores da QE 38 e presidente da Cooperativa dos Funcionários da



Embrapa, candidato certo a deputado distrital. A convenção do PFL do Guará para a escolha dos candidatos e homologar a participação na Terceira Via, a que apóia a candidatura Arruda, está marcada para junho.

SERVIÇO

PARTIDOS POLÍTICOS (ZONAS DO GUARÁ)

- **PPS**
Partido Popular Socialista
Pres. Antônio Giroto Borges
End: QI 04 Conj. X Casa 27
Tel: 568-4595
- **PCB**
Partido Comunista Brasileiro
Pres. Trajano Jardim
End: QI 18 Conj. W Casa 15
Tel: 568-1307
- **PC do B**
Partido Comunista do Brasil
Pres. José dos Reis L. dos Santos (Zezito)
End: QE 03 Conj. O Casa 24
Tel: 381-5456
- **PSB**
Partido Soc. Brasileiro
Pres. Dercílio da Conceição
End: QE 24 Conj. A casa 6
Tel: 568.4310 - 985.7064
- **PSDB**
Partido da Social Democracia Brasileira
Pres. Bruno Sérgio Plazzi
End: QE 17 Conj. B Casa 14
Tel: 567-9140
- **PT**
Partido dos Trabalhadores
Pres. Luiz Carlos T. de Alencar (Lula)
End: QI 05 Conj. L Casa 21
Tel: 321-6674
- **PFL**
Partido da Frente Liberal
Pres. José Tarquínio Silva
End: QI 14 Conj. Q casa 65
Tel: 567-2047
- **PSC**
Partido Social Cristão
Pres. Lindolfo Lima Oliveira
End: QE 32 Conj. B casa 6
Tel: 985-2744 - 382.2349
- **PMDB**
Partido do Movimento Democrático Brasileiro
Pres. Márcia Fernandez
End: QI 4 Conj. M casa 9
Tel: 568-7593
- **PSN - Partido da Solidariedade Nacional**
Pres. Rubens Aragão Passos
End: QI 14 Conj. X casa 21
Tel: 224.1564/346.5864
- **PL - Partido Liberal**
Pres. Luis Pereira da Silva
End: QI 14 Bl. A sala 105
Tel: 381.9112



De moto ou caminhão, o gás chega rapidinho

O GÁS ACABOU?

Ligue **361.2000**



PEÇA E RECEBA SEU GÁS EM QUESTÃO DE MINUTOS PELO PREÇO NORMAL DE ENTREGA

MINASGÁS

ATENDIMENTO 24 HORAS NO DRIVE THRU - AE 4 (PISTA DE CONTORNO - ABAIXO DA QE 30)

ELÉTRICA LARA

TUDO EM MATERIAL E SERVIÇOS ELÉTRICOS

- **Material Elétrico e Acessórios para Eletrodomésticos**
- **Antenas para TV a Cores**
- **Trilhos para Cortinas**

QE 7 - Bloco B - Loja 02
Fone: 567-2073

Crise no comércio do Guarará é a

► Inadimplência assusta empresários. Cidade tem maior parte de funcionários públicos

A continuar a crise que se abateu sobre o comércio do Guarará nos últimos quatro meses, a atividade empresarial na cidade vai se reduzir drasticamente este ano. Muitas lojas estão fechando as portas, por falta de clientes, de condições para honrar compromissos com fornecedores, de pagar juros altos e alugueis e com a inadimplência.

A crise no Guarará se reflete bem mais que nas outras regiões de Brasília porque o grosso da população da cidade é formado por funcionários públicos, sem aumento de salários há mais de três anos. E quem comprou não está pagando. Num levantamento entre segmentos diferentes do comércio local, estima-se que o calote chega a 25% das compras. Nunca se recebeu tan-

tos cheques sem fundos.

O privilégio da inadimplência não é somente do Guarará. Segundo a Federação do Comércio do DF, em janeiro ela foi de 22%, com destaque para os cheques sem fundos, 4,81% e atrasos de pagamentos, 6,69%. A tendência, de acordo com o presidente da Fecomércio, Sérgio Koffes, é de que ela cresça ainda mais nos próximos meses.

Sérgio Koffes diz que os comerciantes estão aceitando cheques pré-datados para 90 dias ou até mais. Isso aumenta bastante o risco da inadimplência se elevar ainda mais. Atualmente,

de acordo com pesquisa da Fecomércio, o quadro é o seguinte: de cada 100 carnês de prestações, 6,96 estão atrasados e de cada 100 cheques emitidos pelos consumidores, cinco são devolvidos. De acordo com analistas econômicos, a tendência de alta está relacionada com as compras de fim de ano, cujos pagamentos começam a explodir dois ou três meses após.

Na tentativa de evitar a queda nas vendas, os comerciantes aumentam os prazos de pagamentos e o consumidor, por sua vez, fica mais apertado a cada dia e acaba na inadimplência, explicam os economistas.

Segundo ainda a pesquisa da Fecomércio, em janeiro as lojas de materiais de construção, de material esportivo e de bebidas foram as maiores vítimas dos cheques sem fundos. Já os atrasos nos pagamentos de duplicatas e de carnês afetaram principalmente os setores de materiais de construção, revenda de veículos, e de autopeças.

Além da inadimplência dos consumidores, os comerci-



Comércio sofre ainda com a c

antes também estão enfrentando a queda de movimento. No mês de janeiro ela chegou a 16,71% em relação a dezembro de 97. Somente o ramo de papelaria/livraria registrou alta no mês - 5,04% - devido a procura de material escolar provocada pela volta às aulas. As maiores quedas de faturamento foram registradas nos segmentos de vestuários - 30,96% -, de calça-

Eleição na Acig cria nova expectativa na classe empresarial

A eleição na Associação Comercial e Industrial do Guarará (Acig), ocorrida no último dia 12 (quinta-feira), que elegeu a chapa única encabeçada pela empresária Maria Lourdes Coelho e que teve a aprovação de 71% dos associados votantes, deixou claro que os empresários estão divididos quanto à crise econômica. Alguns já demonstram otimismo e consideram que o pior da crise já foi superado. Outros vêem com pessimismo o momento econômico e apontam os juros altos, a inadimplência e a política recessiva como os inimigos dos empresários.

A empresária Maria Lourdes, que tomará posse na presidência da Acig no dia 19 de março, diz que a eleição da chapa única realmente criou uma grande expectativa entre os empresários do Guarará. Ela acredita que com o apoio efetivo da classe empresarial, a Acig poderá executar as metas propostas pela chapa única para o biênio 98/2000.

Segundo a futura presidenta da Acig - Maria Lourdes é a primeira mulher a assumir o comando de uma Associação Comercial no DF -, as nova dire-

toria tem como prioridades em seu plano de ação: construção do edifício-sede da Acig; implantação de um departamento de cobrança; criação de um departamento jurídico; construção de um complexo creche/posto de saúde/capela, no SIA; criação de um departamento de educação profissional do empreendedor; busca de políticas necessárias à expansão da atividade empresarial no Guarará e trabalhar para implantação efetiva dos pólos de Confecção, de Calçados e de Bijouterias do DF.

A chapa única, que teve grande apoio do presidente da Federação das Associações Comerciais do DF, Lindember Aziz Cury, e do atual presidente da Acig, empresário José Neres, tem a seguinte composição: Presidência - Maria Lourdes; Vice-presidências - João Batista Leandro, Giordano Garcia Leão e Marcos Antônio Lara; 1º Secretário - Odevair Borges; 2º Secretário - Elózio dos Santos; 1º Tesoureiro - Fátima Aparecida Souza; 2º Tesoureiro - Manoel Mendes; e ainda os membros do Conselho Superior, do Conselho Fiscal, os Suplentes e a Diretoria não Titulada.

Grátis:

*Alinhamento Computadorizado



Na troca de Óleo + Filtro

* Apresente este panfleto e ganhe.



Forte Lub
Centro Automotivo

Pagamento Facilitado
45 ou 30/60 Cheque-pré

Óleo p/ Motor
Alcool ou Gasolina,
1 Litro Somente:

R\$ 2,40



• Freios • Escapamento • Suspensão
• Balanceamento • Alinhamento.



O Mais Completo Serviço em Escapamento, Original ou Esportivo Venha conferir.

Brinde: Um Aromatizante Para Veículo.

567-6700

Área Esp. 2A Conj. "A" Lote 02 Setor de Oficinas - Guarará II

Respeite a Natureza: Quando visitar o ZOOLOGICO não dê alimentos aos Animais.

a maior da história



concorrência dos contrabandos

dos - 37,3% - e de instrumentos musicais/discos/fitas - 37,56%. Embora a inadimplência mantenha sua tendência de alta, o movimento de venda do comércio, segundo Sérgio Koffes, deverá apresentar recuperação já a partir deste mês. Ele acredita que o reinício das aulas e o retorno a Brasília da maioria dos brasilienses que estavam em férias reaqueçam as vendas.

EMPRESARIOS PREOCUPADOS

A situação do comércio no Guará está difícil em todas as atividades. Nem o setor de oficinais e autopeças foi aquecido com as férias. Empresários estão preocupados com o futuro da economia.



Lucas Ribeiro
Fortaleza Tecidos
- As vendas caíram cerca de 20% nos últimos quatro meses. Não tenho muito problema com inadimplência porque minha clientela é selecionada. O empresário tem que ser persistente e acreditar em melhora. Não adianta reclamar do governo, cada um tem que fazer a sua parte. É preciso ser otimista.

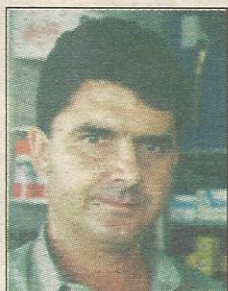

João Ricardo Aquilino
Só Motor Auto Peças
- Além da queda no movimento em torno de 50% de novembro para cá, o calote cresceu muito. Tive que contratar um cobrador para receber cheque sem fundos. Somente numa semana recebi 12 e o menor de R\$ 100,00. A inadimplência na minha loja representa 15% do faturamento.



Saulo dos Santos
Casarão Materiais de Construção
- O maior problema é com o cheque pré-datado. Quem parcela cria a expectativa de um aumento de salário, de entrar outro dinheiro depois, o que nem sempre acontece e ele não consegue honrar o compromisso. O pior é o custo da cobrança na Justiça não compensa correr atrás dos devedores.

ParkShopping aumenta vendas em 20%

Enquanto o comércio de uma forma quase geral se decepcionou com as vendas no final do ano e no período de férias, o ParkShopping percorreu caminho inverso. As vendas na maioria das 180 lojas cresceu cerca de 20% em dezembro se comparadas ao mesmo mês de 96. A previsão dos lojistas é de mais crescimento em fevereiro, de pelo menos 15% em relação a fevereiro do ano passado.

A gerente de Marketing, Cristiane Gardine, credits esse bom momento do shopping à fidelidade dos consumidores e à diversificação do mix, além do amplo estacionamento, do fácil acesso partindo de qualquer região de Brasília e das várias opções de lazer. As vendas no final do ano, segundo Cristiane, são creditadas também ao sucesso da campanha de Natal com o tema DisneyWorld.

A expectativa da Superintendência do ParkShopping é abocanhar uma fatia maior ainda dos consumidores, a partir do próximo mês. Além da tradicional liquidação Lápis Vermelho, de 28 de fevereiro (várias lojas vão abrir no domingo) a 8 de março, o shopping

está montando no estacionamento alternativo, um galpão de 3 mil metros quadrados, para feiras, exposições, desfiles, shows, etc.

Confeccionado com uma tecnologia nova, esse galpão vai abrigar, segundo Gardine, de três a quatro eventos por mês, promovidos pelo shopping, além de outros que podem ser promovidos por terceiros - o espaço será alugado quando não estiver sendo ocupado com programação própria.

"Acreditamos que o fluxo de pessoas no ParkShopping com essas novas atrações deva crescer em pelo menos 20%", calcula a gerente de Marketing. Ela anuncia também a chegada de novas lojas, algumas tradicionais do exterior que estão descobrindo o mercado de shoppings do Brasil. "Estamos formando um mix diferenciado, com novas alternativas, que se enquadra no perfil do nosso consumidor. A tendência é que os shoppings no Brasil fiquem cada vez mais parecidos, porque as marcas são sempre as mesmas. O ParkShopping é e será diferente", afirma Cristiane.

Invista em Brasília, pague o IPTU em dia.



O IPTU é investimento com retorno garantido. Você paga em dia, o Governo arrecada recursos, as melhorias aparecem e Brasília fica muito melhor. Para maiores informações, ligue 1528. Caso não tenha recebido o carnê, procure um dos postos da Secretaria de Fazenda.

IPTU: um investimento que rende muito para você



SECRETARIA DE FAZENDA E PLANEJAMENTO



Final da inscrição no CI/DF	Vencimentos					
	Cota única e 1ª parcela	2ª parcela	3ª parcela	4ª parcela	5ª parcela	6ª parcela
1, 2 e 3	10/02	13/03	12/04	12/05	11/06	11/07
4, 5 e 6	11/02	14/03	13/04	13/05	12/06	12/07
7, 8 e 9	12/02	15/03	14/04	14/05	13/06	13/07
0 e X	13/02	16/03	15/04	15/05	14/06	14/07



Foto Ilustrativa

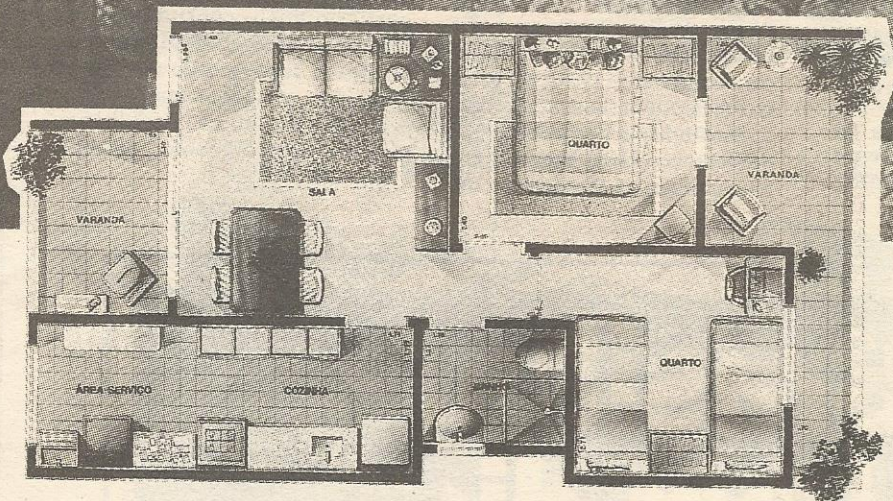

Vivenda dos Ipês - Guará Ville

2 quartos e varanda, sala de estar e jantar, banheiro social e área de serviço. Porteiro eletrônico e antena de tv. Área de 57m. Entrega em outubro de 98

A QUALIDADE PAULO OCTAVIO NO GUARÁ VILLE

Para quem quer estar perto de tudo, 2 Quartos para pagar em 60 meses.

**PLANO
FACIL**

Paulo Octavio

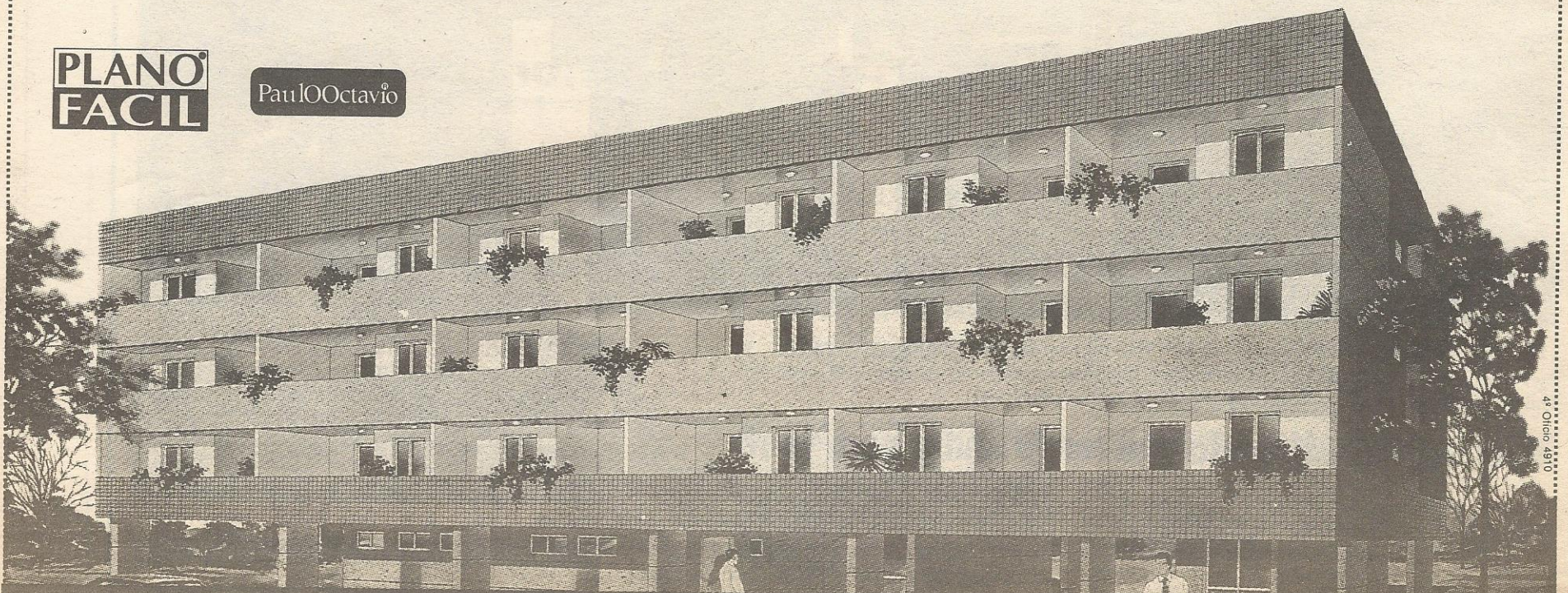

Arq. Oficina

315 8500 SEDE ■ 344 1717 SUDOESTE ■ 345 5539 SQS 312 ■ 274 7003 SQN 209 ■ 225 4266 SQN 303



Time ainda não convenceu, mas pode melhorar

CAMPEONATO BRASILIENSE

C.R. Guará é vice-líder

Após a 5ª rodada do Campeonato Brasiliense de 98, o Clube de Regatas Guará está na vice-liderança, junto com Brasília e Taguatinga, com 8 pontos ganhos. O líder é o Gama com 12 pontos.

A campanha do Guará começou com a vitória sobre o Planaltina por 2 a 1, seguida do empate contra o Sobradinho em 0 a 0. No terceiro jogo o time venceu bem o Brasília por 3 a 2 e depois perdeu para o Gama por 3 a 1. O quinto jogo terminou empatado em 0 a 0 com o Taguatinga.

O time volta a jogar no sábado de Carnaval em Unai contra o Itapuã, e depois em Luziânia, dia 1º de março.

TIME MESCLADO

A base do time deste ano é mesclada com experiência e juventude. Os experientes Chagas (goleiro), Avelino e Zé Carlos (laterais), Paulino e Ed Carlos (volantes), Écio e Lula (apoiadores) e Ronaldo (atacante), se juntam aos jovens Élsson e Jeferson I (zagueiros), Jeferson II, Paulo Romero e Francielder (meio-campo) e Álisson e Nielsen (atacantes).

A Comissão Técnica é toda caseira. O técnico é o ex-jogador do próprio time, Éder Antunes e o gerente de futebol é o ex-técnico Deo de Carvalho. Marcos Maranhão, antigo auxiliar de preparação física é o novo responsável pela condição atlética do elenco.

Escolinha de Esporte oferece vagas

A administração Regional, através da Divisão de Esporte, Lazer e Turismo, está oferecendo várias modalidades esportivas. As escolinhas estão sob nova administração e ganharam mais infra-estrutura.

Os guareenses podem escolher entre futebol de salão, futebol de campo, voleibol, ginástica, capoeira, Kickboxing, Taikwoudou, Kung Fu, Karatê e escalada. As inscrições estão abertas. O interessado deve buscar maiores informações na Divisão de Esportes, No Ginásio de Esportes do Cave ou pelo telefone 382-3344 Ramal 258.

II COPA GUARÁ DE FUTSAL 98

Com apoio da Administração, já começaram as competições da II Guará de Futsal. Todos os finais de semana a partir das 9 horas da manhã os guareenses podem assistir o desempenho dos atletas. A entrada é gratuita. A final dos torneios está marcada para o dia 14 março. Os vendedores ganharão trofeus, medalhas e bolas.

Academia abre curso de defesa pessoal para mulheres

Além da lei contra o assédio sexual, as mulheres estão se preparando cada vez para enfrentar a violência do dia a dia. Vítimas preferidas dos ladrões de bolsas e dos tarados sexuais, as mulheres estão ganhando no Guará a oportunidade de se preparar para enfrentar os agressores em melhores condições. A Academia Sport 34 está oferecendo um curso completo de defesa pessoal, adaptado das lutas chinesas.

No curso, as mulheres vão ser preparados para enfrentar a violência da rua, com treinamento em artes marciais. São noções de karatê, kickboxing e jiu jitsu. O curso começa depois do Carnaval e as turmas e horários vão depender da quantidade de inscrições e dos períodos escolhidos.

Segundo o professor Marcos Goes, de karatê e kickboxing, qualquer mulher acima de 15 anos pode se inscrever, mesmo quem não tiver condições de pagar o curso. "O objetivo é oferecer um serviço de

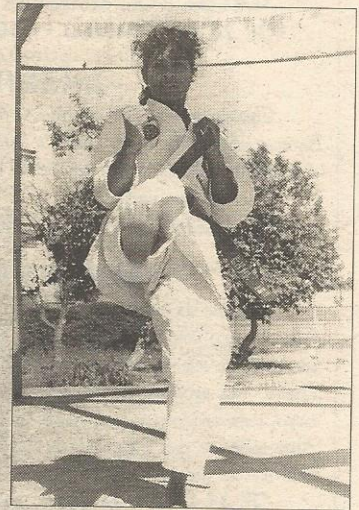

No curso, a mulher vai aprender a se defender na rua

proteção à comunidade e o nosso interesse é ampliar cada vez essa oportunidade", afirma. Além de Marcos, o curso será ministrado pela professora Isa Guerreiro (karatê) e Mário Gil (Jiu jitsu). Informações e inscrições na QE 34, Bloco B, cobertura - Guará II, fone 567.6284.



**EFICIÊNCIA COMPROVADA
EM TRANSPORTE ESCOLAR**

Você está aqui ou está out

Empresa Transgeo de Transporte Escolar

567-5949 e 975-7044



NATAÇÃO HIDROGINÁSTICA PISCINAS AQUECIDAS

BREVE
piscina coberta
e sala de
ginástica
localizada

Aulas aos sábados, já inclusas na mensalidade

BEBÊS — CRIANÇAS — ADULTOS

Horários: 6h20 às 21h40

MATRÍCULAS GRÁTIS

QE 40 AE 6 lote 7 (em frente à QE 30, na pista de contorno do Guaá II)
381.1644



RESTAURANTES

PALHETÓ'S

Self service com 12 pratos quentes e 8 frios, inclusive churrasco, por R\$ 6,50 o quilo. Aos sábados e domingos, o destaque é o bacalhau ou o lombo, a R\$ 7,95 o quilo. Somente carne custa R\$ 13,00, o quilo.

Abre todos os dias para almoço
QE 26 Bl. B (esquina) - 568-3117

AMARYLLIS

Comida caseira e sempre opções de carne branca (frango ou peixe). Sistema self service a R\$ 5,50 o quilo. Aos sábados tem feijoada e dobradinha, também no self service. O restaurante faz entrega a domicílio.

Funciona para almoço
Ed. Senador Pedro Teixeira - Loja 21 - 382-3748

FRANGO NA BRASA

Diferente da maioria que cobra por quilo, o self service do Frango na Brasa é preço único, incluindo carnes, a R\$ 3,50 por pessoa (adulto ou criança). Ou seja, se come à vontade e paga o mesmo preço. A comida é caseira. Aos sábados tem feijoada completa, a R\$ 4,00, também preço único, independente da quantidade consumida. Aos domingos tem lasanha. Abre todos os dias para almoço. De 3ª a domingo, tem sopas e caldos, pelo mesmo preço.

QE 34 Conj. S (esquina), ao lado do Consei - 381-3999

HORA EXTRA

O Hora Extra é um restaurante para quem quer fugir do burburinho dos self service, procura um ambiente aconchegante e silencioso. O serviço é à la carte e a especialidade é o churrasquinho misto no espeto, para três pessoas (R\$ 15,50). Um dos pratos mais procurados é a picanha à mineira (R\$ 15,90), para três pessoas, com arroz, feijão, couve e torresmo. Tem ainda, peixes (2 opções) de R\$ 12,00 a R\$ 13,90 e a feijoada completa aos sábados, para duas pessoas, a R\$ 13,90. Abre para almoço somente nos finais de semana e feriados e de 3ª a domingo para jantar.

QE 24 (comercial) esquina- 568-9958

GUARÁ SELF SERVICE

A maior atração do Guará Self Service é a galinha caipira ao molho pardo. Durante a semana, o self service é bem variado, com 12 pratos quentes e 12 frios. A cozinha é realmente caseira, porque o restaurante é comandado pela família Giroto. Ao sábados tem feijoada. O preço é R\$ 5,90 o quilo, inclusive aos sábados. Abre de 2ª a sábado.

Setor de Oficinas, fundos do BRB - 567.4214



Bares

CHURRASQUINHO DE GATO

O Churrasquinho de Gato é o bar que oferece mais opções no Guará. O forte, como o próprio nome indica, são os churrasquinhos (13 opções), a R\$ 1,60 em média, com destaque para o de frango, medallão, filé de surubim e o coração de frango. Outro bom tira-gosto é a picanha na chapa (R\$ 7,49) e o bolinho de bacalhau (R\$ 4,40 a porção). Para os boêmios, a pedida são caldos (R\$ 2,95), em média. Aos sábados e domingos a opção é o almoço executivo, para duas pessoas, a R\$ 12,20 em média. O bar tem duas TVs a cabo. Abre todos os dias, a partir de 11h.

QI 14 (comercial) - 381-1062

BAR DO GALVANE

Um dos mais tradicionais bares do Guará está de endereço novo, bem mais confortável. O forte continua sendo a Chuleta, a R\$ 11,00 para 2 pessoas; carne de sol com mandioca (R\$ 7,00); Feijoada aos sábados (R\$ 10,00 para 2 pessoas); Galinhada de galinha caipira (R\$ 5,00). Porções de provolone (R\$ 3,00), salaminho (R\$ 6,00), calabreza (R\$ 5,00). Caldos de camaril, Peixe e Feijão (R\$ 2,00).

QI 22 (comercial) Bl.A - 567.2333

FRANGÃO

É um dos mais antigos e tradicionais bares do Guará. A atração principal é a picanha na chapa (R\$ 8,00), peito, coxa e asa de frango (R\$ 4,00 a porção). É um bom lugar para jogar a conversa fora, porque é bem silencioso. Abre todos os dias, a partir das 16:30h. Finais de semana, a partir de 10 h.

QI 12 (comercial) Bl.B - 568-8392

Império do Cerrado põe brilho e luxo para desfilarmos na avenida

Muito brilho e muito luxo. É o que promete mostrar no Caldeirão da Folia a Escola de Samba Império do Cerrado. Com o enredo "Quem Serve Será Servido", a escola do Guará quer impressionar o público e brigar para ser campeã deste Carnaval. Uma pequena amostra da animação que embala o Império foi dada no seu ensaio geral, realizado na noite de sexta-feira, na praça da QE 32.

A Império do Cerrado, este ano, vai entrar na passarela com 600 componentes e quatro carros alegóricos. Segundo seu presidente, Everaldo Lucas, a escola investiu mais de R\$ 30 mil para desfilarmos com chances de se colocar entre as melhores escolas do DF. O samba enredo pode ser um dos trunfos da escola do

Guará. O samba foi feito pelo compositor Gibi, importado da Mocidade, do Rio de Janeiro, em parceria com o compositor da Império, Will Lucas.

A Comissão de Frente sai com uma dúzia de garçons para servir o público com muito luxo e alegria. A bateria também promete surpreender. "Vamos dar trabalho para as grandes escolas este ano", garante o presidente Everaldo Lucas. Ele acrescenta que a escola não pôde ficar melhor ainda devido a falta de apoio dos empresários da cidade. Das poucas empresas do Guará que apoiaram a Império, Everaldo cita a Delcantone Locadora de Veículos. A Império do Cerrado vai desfilar neste domingo no Caldeirão da Folia.

Cristovam quer acabar com violência em bares

"Bar é lugar de beber cerveja, não para se puxar arma". Com esta frase, o governador do Distrito Federal, Cristovam Buarque, anunciou uma medida inédita para coibir a violência nos bares. Ele vai propor uma legislação que pune e até permite cassar a licença de funcionamento desses estabelecimentos onde houver prática de violência.

"Não basta prender o cachaceiro, o bebado, o violento que puxa um revólver e mata alguém. O dono do bar também deve ter responsabilidade", disse Cristovam, ao comparar o proprietário de um bar a um motorista que, pelo novo Código de trânsito, ao matar alguém com seu carro perde a carteira de motorista.

Se os bares estão se transformando em verdadeiros lugares de arma, acres-



Governador quer mais segurança nos bares

centou o governador, "temos que tomar medidas contra aqueles onde há violência". Ele anunciou que pretende fazer uma legislação dura para fazer com que os bares voltem a ser lugar de se tomar cerveja e não puxar arma. "Temos que fazer com que nesses locais não entre arma e onde houver briga, violência, assassinato, esse bar poderá perder a licença, defendeu.

IMPERDÍVEL!

• Self Service c/ churrasco de segunda a sexta **R\$ 5,80**

• Sábados e domingos (aos domingos, bacalhau e galinha caipira) **R\$ 7,90**

E AINDA
Picanha na chapa a **R\$ 8,00**

NOTURNO'S

RESTAURANTE SELF SERVICE

QUALIDADE E SABOR PELO MENOR PREÇO

QE 30 BLOCO A LOJA 03 567-9081

AGORA COM NOVA DIREÇÃO

CINEMA

ParkShopping

O Mundo das Spice Girls - Park 3 (ParkShopping, 234-3336), às 16h, 18h, 20h. Sábado e domingo, a partir das 14h. (livre, aventura, 95min). Direção: Bob Spicers. Com as Spice Girls Victoria, Emma, Mel B., Mel C. e Geri. Magnata da imprensa investe contra a carreira do grupo inglês Spice Girls.

Como ser Solteiro - Park 8, às 16h20, 18h10, 20h e 21h50. Sábado e domingo, a partir das 14h30. (12 anos, comédia). Direção: Roseane Svartman. Com Heitor Martinez Mello, Ernesto Piccolo, Rosana Garcia, Cassia Linhares e Marcos Palmeira. Rapaz metido a conquistador decide ensinar a um amigo a "arte" de seduzir mulheres.

Esqueceram de Mim 3 - Park 4, às 15h30 e 17h30. Sábado e domingo a partir das 13h30. Dublado. (livre, comédia, 103 min). Direção: Raja Gosnell. Com Alex D.Lins, Olek Krupa e Rya Kihlstedt. Sozinho em casa o garoto Alex é o único que pode deter um gangue de criminosos que quer recuperar um clipe roubado do Departamento de Defesa Americana e que foi parar dentro de um carrinho de brinquedo.

Será Que Ele É? - Park 7, às 15h, 17h e 19h. Sábado e domingo a partir das 14h. (14 anos comédia, 95 min). Direção: Frank Oz. Com Kevin Kline, Joan Cusack e Matt Dillon. Astro de Hollywood põe em dúvida a sexualidade de seu antigo professor de inglês, que está prestes a se casar.

Titanic - Park 1, às 13h30, 17h e 20h30. Park 2, às 15h30 e 19h. (12 anos, drama, 193 min). Direção: James Cameron. Com Leonardo DiCaprio. A história do luxuoso navio que afundou na sua viagem inaugural, em 1912.

Advogado do Diabo - Park 3, às 16h10, 18h50 e 21h30. Sábado, sessão também às 24h. (drama, 14 anos, 142 min). Direção: Taylor Hackford. Com Keanu Reeves e Al Pacino. Jovem advogado faz tudo para não perder um caso, mesmo sabendo que o cliente é culpado. O inferno começa quando ele se muda para Nova York.

007 - O Amanhã Nunca Morre (Tomorrow Never Dies, EUA, 1997) - Park 4 às 19h20 e 21h40. (livre, ação). Direção: Roger Spottiswoode. Com Pier Brosnan, Jonathan Pryce e Michelle Yeoh. O agente James Bond tenta deter homem inventor do terrorismo tecnológico e que pode manipular a comunicação no mundo inteiro.

O Chacal (The Jackal, EUA, 1997) - Park 3, às 21h50. (ação, 14 anos, 124 min). Direção: Michael Caton-Jones. Com Bruce Willis, Richard Gere e Sidney Poitier. Assassino profissional é contratado para eliminar diretor do FBI.

Spawn - O soldado do Inferno - Park 5 às 15h30, 17h30, 19h30 e 21h30. (12 anos, drama). Direção: Mark Dippé. Com Michael Jai White, John Leguizamo e Martin Shenn. Cinco anos depois de ter sido assassinado numa agência secreta do governo, um guerreiro destemido faz impacto com o diabo para voltar à Terra.

Cotidiano



Márcio Ellison

VIDA MANSA

Nossos distritais nunca trabalharam tanto como agora. Por decisão da maioria, quinta-feira é dia de Comissões Gerais, sexta visitas às bases, assim como no final de semana, já que na segunda e treça-feira é dia de legislar e como não foi possível durante o ano, convoca-se extraordinariamente e vota-se tudo a toque de caixa, ganhando em dobro, pois ninguém é ferro!

ORÇAMENTO PARTICIPATIVO

Escrevi sobre o assunto e disse que era balela, já que estavam copiando este projeto vitorioso de Porto Alegre, onde os políticos são bem mais experientes e o G.D.P reunia milhares de inocentes úteis para tratar de assuntos que desconheciam. Taí, mal se cumpriu 30% das metas prioritizadas e começam novos preparativos para o orçamento de 1999. Pura brincadeira para assunto sério.

ELEIÇÕES

Com a proximidade das eleições, milhares de candidatos estão pelas ruas e os debates entre correligionários tem intensificado e às vezes, são interessantes. Até o Professor Cristovam tem ido às ruas, após ficar três anos, filosofando, discursando professoralmente, como se ninguém conseguisse captar a sua extraordinária inteligência.

Divertido, deveras divertido!

PADRE ALEIXO

O querido Padre em sua correspondência tocou nas chagas de alguns pecadores. Realmente, os serviços do SLU deixam muito a desejar, e nós, pobres mortais, por qualquer pequeno e justificável motivo somos penalizados. Na verdade, quem merece punição são os governantes pela ineficiência dos serviços públicos.

DEFORMAÇÃO

O Guará apesar de apresentar novidades em sua administração, a cada dia se transforma numa imensa quermesse. São ambulantes, quiosques, faixas, placas, enfim, está uma farra completa e ninguém faz nada para coibir os abusos. Parece coisa de maluco. Entra um, sai outro e nada muda? Que lobby infernal!

BRINCADEIRA

Reclamam porque e do que escrevo no **Jornal do Guará** por desconhecimento pelas incompetências que o público, por não gostar de mim ou porque assusto? Há mais de 12 anos me pronuncio publicamente através deste jornal e agora os caros colegas me descobriram? Então tá!

FESTA PARA PAULO OCTAVIO

O empresário que mais investe no Guará, Paulo Octavio mereceu uma concorrida festa para comemorar seus 48 anos. Realizada no Kubitschek Plaza, a festa surpresa reuniu cerca de duas mil pessoas, desde gente humilde do povo até empresários de diversos setores de atividades, além de líderes políticos de várias tendências e autoridades.

Foram abraçar PO, entre outros o governador Cristovam Buarque, os candidatos a governador José Roberto Arruda e Augusto Carvalho, ministros Maurício Correa e Waldir Campelo, secretários de governo e muitos amigos importantes. A festa surpresa, preparada pela sua esposa Anna Cristina, foi animada por uma ala da Escola de Samba Unidos do Cruzeiro (Aruc).



Anna Cristina, Paulo Octavio, governador Cristovam Buarque e senador José Roberto Arruda



PO recebe o abraço do deputado Augusto Carvalho



Secretários Tom Rebello e Swedemberg Barbosa

Paulo ganha de presente do jogador Palhinha, do Flamengo, uma camisa da Seleção Brasileira



Luizão do Detran foi um dos representantes do Guará presentes



Paulo Octavio com Anna Cristina e os filhos Paulo, Catarina, André e Felipe

Vamos à Disney em Julho?

A Rafa's Turismo já abriu as inscrições para o grupo de julho para a DisneyWorld. Será a nossa 13ª viagem, sempre com muito sucesso. Informações 567.8034



Fátima Souza



Babando de corujisse o casal Antonio Augusto Menna Barreto e Sonja com o nascimento extemporâneo (o filho mais novo até então tinha 14 anos) de Maria Clara.

Felicíssima com o sucesso da sua loja KM Moda e Acessórios está Katia Mello (na foto com o marido Aderbal Luis da Silva)



Após merecidas férias em Natal, de volta à luta o casal Alirio Neto e Analice. Os dois foram recarregar as baterias porque a campanha de deputado distrital vai ser dura, embora muitos considerem a eleição dele como certa.

O cabeleireiro Mário de Paula amplia cada vez mais seus horizontes. Ganhador de vários prêmios em todo o País de concurso de corte de cabelo, Mário tem atuado também como palestrante. A última palestra foi em Curitiba, a convite de uma indústria de coméstico.



Professor Givanildo

Tudo pode ser difícil, mas nada é impossível para quem tem fé e é bem orientado.

O professor Givanildo vai pegar nas suas mãos, olhar para os seus olhos e falar tudo o que você está passando.

Também vai mostrar a saída para os seus problemas psíquicos e espirituais.



Ligue 567- 4451

e vá hoje mesmo falar com o perito em comportamento humano

NA VOLTA ÀS AULAS, SIGA A PISTA DA ECONOMIA

Caderno capa mole 200 folhas 10x1	R\$ 1,90
Caderno capa mole 96 folhas 1x1	R\$ 0,95
Caderno capa dura 96 folhas 1x1	R\$ 2,00
Caderno capa dura 240 folhas 12x1	R\$ 3,30
Hidrocor chinesa c/ 12 unidades	R\$ 1,00
Lápis de cor c/ 12 unidades	R\$ 1,15
Mini dicionário Aurélio	R\$ 10,00
Pasta com 10 plásticos	R\$ 1,80
Pacote balão, 50 unidades	R\$ 1,60
Mini dicionário Aurélio	R\$ 10,00
Dicionário Silveira Bueno	R\$ 10,00

PASTAS ESCOLARES PELA METADE DO PREÇO

Livrapel, livreria e papelaria

QE 07, Bloco H Loja 20 - e Edifício Consei
568-8166



MINISHOPPING PAPELARIA

TODO O MATERIAL ESCOLAR E LIVROS COM DESCONTO!

RESMA DE PAPEL 500 FOLHAS APENAS

R\$ 4,90

E MUITAS OUTRAS OFERTAS CHEQUE - PRÉ 2 X 5/JUROS/CARTÃO

AE 04 Lote A Sala 108

Altos do BRB - Guará II

TELEVENDAS: 381-4747

SUPER SALDAÃO ELETRO

SOMENTE
NO DIA
23/02

Faça
sua
Folia

Descontos de
50% Até 50%

Compras na loja do
Conjunto Nacional

Grande oportunidade de comprar
produtos pontas de estoque, com
pequenas avarias e produtos novos
todos com garantia.

PROMOÇÃO VÁLIDA SOMENTE PARA A LOJA DO CONJUNTO NACIONAL

322-0446

ELETRO

322-0446

SE É ELETRO, PODE IR DIRETO.

ENDEREÇO SDN CIA LOJA S-20 - PLANO PILOTO - DF