

Este é o projeto do Pólo de Modas do Guará

Idealizado há 11 anos e adiado durante todo esse tempo, finalmente o Pólo de Modas do Guará, antigo Pólo de Confecções, começa a sair do papel. O projeto arquitetônico foi apresentado à comunidade no dia 30 de abril, primeira providência antes do registro do terreno e a seleção das empresas interessadas. O Pólo de Modas do Guará, a ser localizado entre a QE 40 e a pista de acesso ao Núcleo Ban-

deirante, vai abrigar 400 empresas de confecções, calçados e bijuterias. A expectativa é da geração de cerca de 2 mil empregos diretos. Pelas previsões dos técnicos do GDF, o projeto será implantado até setembro próximo.

Serão selecionadas empresas que comprovadamente exerçam atividades nas três áreas há algum tempo (**Página 5**).

Dou-lhe uma... Dou-lhe duas... Leilão no Guará vende de tudo

De alfinete a avião. O Parque dos Leilões, localizado na QE 38, ao lado da pista de contorno, atrai interessados nas oportunidades oferecidas a quem der o maior lance. E aparece de tudo. O maior interesse, entretanto, é pelos carros. Dia de leilão, o movimento é grande. Produtos ficam expostos antes. Guaraense desconhece (**Página 9**).



Muitos a procura de pechincha

Espaço do Parque do Guará é disputado por criadores de pássaros

Duas entidades brigam por uma área no Parque do Guará. Ocupada há 12 anos pela Sociedade de Criadores de Pássaros do Planalto, a área teria que ser dividida com o Clube Comubófilo (criadores de pombo correio) e a Sociedade Ornitológica, conforme lei aprovada pela Câmara Legislativa. Mas os criadores de pássaros alegam que a lei é inconstitucional.

(Página 11)

CAMPEONATO BRASILIENSE



Guará é campeão do 2º turno

O Guará foi campeão do segundo turno do Campeonato Brasiliense de 98. A vitória foi dupla. Além do profissional, também o time de juniores ganhou o turno. Com os títulos, os dois times passam a contar com dois pontos no quadrangular final. Classificaram-se Guará, Gama (campeão do primeiro turno), Taguatinga e Ceilandense (por índice técnico). Todos jogam contra todos, em turno e retorno, e quem fizer mais pontos será o campeão. Primeiro jogo da semifinal é contra o Ceilandense, em Brazlândia

(Página 13)

FEIRA

Estão criando mais uma feira no Distrito Federal e no Guar4, desta vez na quadra Lúcio Costa. A próxima deve ser a da EQ 42/44.

Vai vender o que e para quem?

Poucas Boas



Alcir de Souza

FEIRINHA DO CARREFOUR

Cresce a cada dia a feirinha de móveis e animais em frente ao Carrefour, na Região Administrativa do Guar4. Móveis bem acabados e utensílios domésticos denunciam que não se tratam de produtos artesanais, mas fabricados em série e por indústrias. Os animais são expostos, sem qualquer controle de doença, sem que sejam salvos pela diligente Sociedade Protetora dos Animais ou pela Saúde Pública.

Enquanto isso, comerciantes legalmente estabelecidos estão tendo que se virar para pagar aluguéis, impostos,



salários e outros encargos, além de receberem visitas constantes tanto da Saúde Pública como da fiscalização tributária.

Isso não pode ser chamado de Brasília Legal.

CORTE DE PISTA

A Administração Regional do Guar4 não vai mais autorizar corte de pista no SIA, para ligação de energia elétrica, água e esgoto. Mensalmente, são encaminhados mais de 10 pedidos, sendo a maioria para a instalação de quiosques. A Novacap diz que gastou mais de R\$ 2 milhões no último ano com a recuperação de asfalto no SIA.

Quem quiser fazer as ligações terá que contratar os serviços de um equipamento adequado para corte de pistas sem prejudicar os asfalto.

**FECHADO**

A morte do ministro Sérgio Mota e do deputado Luis Eduardo Magalhães provocou uma verdadeira corrida às clínicas e encheu as ruas e calçadas de praticantes de caminhada. A preocupação de muita gente é não ser surpreendida pelas consequências do sedentarismo.

Pena que nesta hora de conscientização, os dois quiosques ao lado do calçadão do Guar4 II, onde profissionais do Corpo de Bombeiros tiravam pressão e orientavam sobre a forma correta de caminhar e correr, estão fechados, porque os instrumentos foram furtados. O quiosque ao lado da QE 28 foi depredado.

O administrador Marcos Dantas informa que está providenciando a aquisição de outros equipamentos, inclusive armários, para que os quiosques sejam reabertos ainda no mês de maio.

CANTINHO BAIANO

Recebi um fax de Osinalda Gomes dos Santos Fontes, proprietária do quiosque Cantinho Baiano, aquele destruído por incêndio no início do mês. Ela reclama que a nota, publicada nesta coluna na edição anterior, teria sido parcial, por falar em "boatos de que o incêndio teria sido criminoso".

Para recuperar os fatos, a nota diz no seu final que essas acusações são precipitadas, até que o laudo pericial conclua pelo que realmente aconteceu. Ela insiste que a nota a teria prejudicado, quando, para a maioria dos outros leitores, aconteceu o contrário. O que dissemos é que é perigoso sair acusando por aí sem provas.

Ela reclama ainda que está sofrendo perseguição política porque o quiosque foi autorizado na Administração Alírio Neto, de quem é amiga pessoal. Segundo Osinalda, o quiosque tem toda a documentação exigida, baseada na Lei dos Quiosques, mas que a Administração Regional não quer autorizar o alvará de funcionamento.

Vamos deixar claro, mais uma vez, a Osinalda e a todos os nossos leitores, que o Jornal do Guar4 não está a serviço de quem quer que seja e não vai se envolver em briga política de ninguém. A nossa preocupação foi relatar o fato, no caso o incêndio e suas consequências, sem nos preocupar se isso iria contrariar ou agradar alguém. O nosso interesse, repetimos, foi e será sempre a cidade e o guaranaense. As picuinhas políticas serão tratadas como tal.

DESMONTE DA ESTRUTURAL

As 250 famílias da antiga Invasão do Lixão, ao lado da Invasão da Estrutural, na Região Administrativa do Guar4, começam a ser transferidas para o Recanto das Emas. O segundo passo é a transferência de outras 800 famílias da própria Invasão da Estrutural.

O GDF resolveu acelerar a retirada dos invasores para se antecipar à campanha que está sendo promovida pelo deputado José Edmar (PMDB), para que eles resistam até o fim do Governo Cristovam. A promessa do deputado é fixá-las na Estrutural no caso de vitória de Joaquim Roriz para governador.

O GDF quer começar removendo o baraco da ex-líder Marlene Mendes.

Edição anterior**JORNAL DO GUAR4**

O perigo provocado por animais, principalmente cavalos, soltos nas ruas do Guar4, foi o destaque da edição anterior do **Jornal do Guar4**.

Palavra Franca

**Animais soltos**

Como leitor assíduo do **Jornal do Guar4**, gostei muito da capa e da matéria da última edição. Além da beleza plástica da capa, que não precisou de legenda ou qualquer outra explicação, a matéria foi esclarecedora e procurou conscientizar moradores e o governo dos riscos que esses animais provocam no trânsito.

O **Jornal do Guar4** tem provado que é importante não somente pelo veículo em si, que nos traz informações importantes que outros veículos não dão sobre a nossa cidade, mas também pelo trabalho de conscientização que vem fazendo, mostrando as coisas erradas que precisam ser consertadas.

Tenho orgulho de dizer no meu trabalho e para amigos de outras regiões que temos o melhor jornal de satélite do Distrito Federal.

João Crisóstomo B. Reis
QE 26 Conj. B

Linda a capa sobre os cavalos. Excelente a matéria. É que todos os guaranaenses pensam e faltava alguém dizer. Felizmente temos o **Jornal do Guar4**. Continuem assim. Parabéns

Delcione M. Martins
QI 11 BLP

Cartas para
EQ 31/33 Ed. Consei, 1º andar
Fax 381.1614 - Cep 71065-315

JORNAL DO GUAR4

Editor: Alcir Alves de Souza

(Jornalista Profissional, reg. 766/80/DRT/DF)

Endereço: EQ 31/33 Ed. Consei, salas 113/114

Guar4 II - CEP: 71.065-315

Fone: 381-4181 **Fax:** 381-1614

O **Jornal do Guar4** é propriedade da Melissa Editora e Comunicação Ltda.

CIRCULAÇÃO DO JORNAL DO GUAR4

O **Jornal do Guar4** (tiragem de 14 mil exemplares) é distribuído gratuitamente por todas as bancas de jornais do Guar4; em todos os estabelecimentos comerciais, clubes de serviço, associações, entidades; nas agências bancárias, no Clube de Vizinhança, na Administração Regional; nos consultórios médicos e odontológicos e em 9 mil residências, por

edição. E, ainda, através de mala direta a líderes comunitários, empresários, autoridades que moram no Guar4 ou que interessam à cidade; empresas do SIA, SOF Sul e ParkShopping; GDF, Câmara Legislativa e Agências de publicidade. A tiragem é semanal e circula nos finais de semana

SERVIÇO

Administração Regional

• **Administrador**
Marcos de Alencar Dantas

secretária: Joana D'arc
Fone: 382.2744

• **Gerente de Planejamento**
Eliel Nogueira de Souza

Chefe de Gabinete
Afrânio Brandão

• **DIRETORIAS:**
Fiscalização e Posturas
Tibúrcio José Martins

• **Aprovação de Projetos**
Saud Edi Kamel

• **Administração Geral**
Vânia de França Gontijo

• **Licenciamento**
Ara Rúbia Fernandes

• **Obras**
Pedro Paulo Gama

• **Serviços Públicos**
André Lengruher dos Anjos

• **Cultura**
Sônia Dirce Dourado

• **Desporto e Lazer**
Paulo César de Araújo

• **Desenvolvimento Social**
Sheyla Almeida Costa

• **Núcleo do SIA**
Laerte de Paula Pereira

29º ANIVERSÁRIO DO GUARÁ

Festa começa dia 1º e vai até o dia 30

Começam dia 1º as comemorações do 29º aniversário do Guará. Será um mês inteiro de festa, com uma programação bem eclética, para todos os gostos e idades. No dia 1º, sexta-feira, a atração é o show de pagode, no Teatro de Arena do Cave, com a banda guaranaense Cidade de Bali e o Grupo Moleque, também do Guará, a partir das 21h, com entrada franca. Além do show, quem pres-

tigiar vai ganhar ainda uma camiseta sobre o aniversário do Guará.

No dia 3 de maio, será a vez do Passeio Ciclístico em Defesa da Paz na pista que contorna o Guará II. A inscrição é aberta e os promotores pedem apenas um quilo de alimento não perecível a ser destinado aos flagelados da seca do Nordeste. Os primeiros 300 inscritos ganham bonés e todos os partici-

pantes vão participar do sorteio de uma bicicleta. A animação do passeio ciclístico ficará por conta de um trio elétrico.

E nos dias 4 e 7, o guaranaense vai doar sangue para o Hemocentro de Brasília. Quem estiver disposto a fazer esse pequeno sacrifício em nome da solidariedade, o recolhimento de sangue será na Administração Regional durante o horário comercial.

PROGRAMAÇÃO DA PRIMEIRA SEMANA DA FESTA

Data	Hora	Evento	Local
01, 02 e 03	19:30; 14h e 19h	1ª Conferência Evangelística de jovem aliancista da Regional Cristã	Auditório da Administração
01	21h	Show de Pagode, Homenagem ao Dia do Trabalhador com as bandas: Grupo Moleque e banda Cidade de Bali	Teatro de Arena
02	15h	Prova de Mountain Bike	Parque Ecológico do Guará
03	10h	Prova de Bicicross	Ao lado do Teatro de Arena
03	15h	Passeio Ciclístico pela Vida em Defesa da Paz, com bonés para 300 primeiros inscritos e sorteio de bicicleta entre os participantes. Apresentação de Trio Elétrico	Pista Contorno com concentração às 14h30 na Administração
03	17h	Caminhada Mariana	Av. Contorno
04 a 08/05	8 às 18	Exposição de Ikebama Abertura 04/05 às 18h com coquetel/Igreja Messiânica	Hall da Ad. Regional

Abertas as inscrições para o V Festival de Música do Guará

Estão abertas as inscrições para o V Festival de Música do Guará/FEMUG, que vai acontecer entre os dias 28 e 30 de maio. O FEMUG faz parte das comemorações dos 29 anos da cidade. As inscrições podem ser feitas de 20 de abril a 8 de maio, na Casa da Cultura, em frente ao Estádio e Kartódromo.

Os participantes vão concorrer a R\$ 1.100,00 em prêmios, além da oportu-

nidade de divulgarem suas músicas e a possibilidade de iniciarem uma carreira artística.

A seleção das músicas será feita por um júri constituído de músicos e compositores profissionais do Distrito Federal. A primeira eliminatória acontecerá no dia 29 de maio e a final será no dia 30, no Salão de Múltiplas Funções do Cave.

Para uma das coordenadoras do evento, a diretora da Casa da Cultura do Guará, Sônia Dourado, "o Festival tem tudo para se tornar uma tradição em Brasília e ser incluído como uma atração permanente no aniversário do Guará". Para ela, o Guará e Brasília são celeiros da música e o que falta é espaço para a divulgação desses artistas e seus trabalhos.

REQUINTE

Cestas de café e mensagens



DIA DAS MÃES

Homenageie sua mãe com mensagens fonadas ou lindas cestas de café

CESTAS A PREÇOS PROMOCIONAIS

Visite nossa loja

QE 09 Conj I Casa 05
381- 0872 e 914-1872

Thaís

IMOBILIÁRIA

A Thaís é quem mais entende de imóvel no Guará. Há 21 anos.

- COMPRA
- E VENDA
- ALUGUEL



QE 07 BLCO C, PRIMEIRO ANDAR - GUARÁ I

568-3355

RESTAURANTE MARRON GLACÊ



- Pizza grande R\$ 7,90
(para vigem, cobramos R\$ 1,00 da embalagem)
- Self Service R\$ 6,90
- Sábado e domingo R\$ 7,90

ACEITAMOS TODOS OS CARTÕES DE CRÉDITOS

QE 7 - Guará I - (em frente a Livrapel)

568-4177

29º ANIVERSÁRIO DO GUARÁ

Câmara Legislativa faz sessão no Guará, dia 14

Os deputados distritais também vão prestar as suas homenagens ao Guará pelo 29º aniversário. Dia 14, a Câmara Legislativa promove uma sessão solene na cidade, no auditório da Administração Regional, às 20h. Antes, está programada uma apresentação cultural dos alunos

da Academia Água Vida de Natação e Dança e do Coral Madrigal do SIM, da Igreja Assembléia de Deus, do Guará I.

Exposição

Enquanto isso, no hall da administração estará acontecendo a exposição do Centro Me-

tropolitano do Guará, da arquiteta Laila Makenzie, que pretende buscar maior identidade da cidade com a configuração de um centro metropolitano integrando o Guará I e o II. A mesma exposição estará no Arco da Cultura, na Feira do Guará, durante o período do aniversário da cidade.

Mate o desejo da mamãe no seu dia!

Seja inteligente, dê bombom de presente.

Distribuidora de Doces

Oliveira

A maior loja e o mais completo estoque de doces e chocolates do Guará

QE 07 Bloco H Loja 7 - Guará I
568-3632

Guará Shopping II
Loja 12- Guará II 568-3632

Feira do Pano de Prato

A Administração Regional e Instituto Candango de Solidariedade (Gerência Regional do Guará) promovem de 7 a 10 de maio a XVIII Feira do Pano de Prato, que tem toda a sua produção confeccionada por artesãos do Guará.

A abertura será dia 7, às 16h,

na área externa da Administração, em frente à Feira. Toda a renda será revertida em benefício das famílias carentes do Guará atendidas pelo Instituto Candango. O ingresso custa R\$ 5 por pessoa e dá direito a participar do coquetel de abertura. Nos outros dias a entrada é franca.

Exposição de Ikebana

De 4 a 8 de maio, o guaraense poderá ver a Exposição de Ikebana, no hall da Administração Regional. A Ikebana é uma milenar arte japonesa, cuja técnica consiste em arranjar

galhos e flores naturais em plena harmonia com os vasos utilizados, o ambiente e a ocasião. As composições florais são frutos da criatividade, embora baseados em princípios fundamentais.

SERVIÇO

ASSOCIAÇÕES DE MORADORES

Associação dos Moradores do Projeto Lúcio Costa

Pres. Neno Bonifácio
End: QELC Qd.01 - Bl B-09
Aprº 101/102
Fone: 567.6586

Prefeitura Comunitária das Quadras QE 1 e QI 1

Prefeito: Pilson Basílio Mendes
End: QI 1 Conj I Casa 34
Fone 568-3482 / 321-3355

Associação dos Moradores da QI 02

Pres. Francisco Xavier (Pequeto)
QI 02 Conj D Casa 65
Fone 567-7498/3127415

Prefeitura Comunitária da QE 05/QE 03

Pres. Ariosto Carvalho do Nascimento
QE 03 Conj. L Casa 25
Fone 568-6158

Prefeitura Comunitária do Guará QE 04

Pres. Raimundo Dolar Gordiano de Sá
End: QE 04 Conj N Casa 65
Fone 567-3471

Prefeitura Comunitária do Guará QI 04

Pres. Antonio Giroto Borges
End: QI 04 Conj X Casa 27
Fone 568-4595 / 567-4214

Prefeitura de Moradores da QI 05

Pres. Regilene Rabelo da Silva
End: QI 05 Conj. I casa 25
Fones 567-6221

Associação de Moradores e Comércio da QI 07

Pres. Paulo Roberto de Lima
End: QI 07 Conj D casa 115
Fone 381-6517

Associação dos Moradores da QI e QE 09

Pres. Cássio Garcia Silva
End: QI 09 Conj. W Casa 08
Fone: 567-9141 / 567-9441

Associação dos Moradores da QI 10

Pres. Joel José Costa da Silva
End: QI 10 Bloco A Aptº 107
Fone 567-7658 / 321-0410

Associação dos Moradores da QE e QI 11

Pres. Raimundo Ribeiro
End: QI 11 Conj X Casa 1\$
Fone: 567-1560 / 224-6469

Associação 12 Amigos

Pres. Aldenora de Sousa Freitas
End: QI 12 - Banca de Sapateiro (em frente ao Bloco E)
Fone: 568-0887 / 382-4315

Prefeitura Comunitária da QE 13

Pres. Alfeu de Oliveira

End: QE 13 Conj. E Casa 09
Fone: 568-1342

Associação da QI 14

Pres. José Gomes da Silva
End: QI 14 Conj. I Casa 115
Fone: 567-0215

Associação dos Moradores da QE 15

Pres. Airton Lacerda
End: QE 15 Conj. P Casa 18
Fone: 381-5494 / 105-2401

Associação dos Moradores da QE 17

Pres. Bruno Sérgio A. Plazzi
End: QE 17 Conj. B Casa 14
Fone: 567-9140

Prefeitura Comunitária da QE 19

Prefeito Hernan Hernandez
End: QE 19 Conj. G Casa 07
Fone: 382-1751

Prefeitura Comunitária da QI 20

Prefeito Maria Marcelina Lopes dos Santos
End: QE 20 Conj P Casa 105

Associação da QI 22

Pres. Nilton Pinto Corrêa Neto
End: QI 22 Conj. U Casa 35
Fone: 568-5185

Associação da QE 24

Pres. Dercylio Vieira da Conceição
End: QE 24 Conj. G Casa 14
Fone: 568-4310 / 985-7064

Prefeitura Comunitária da QE 26

Prefeito Antonio Cardoso Neto
End: QE 26 Conj. G Casa 02
Fone: 568-0889 / 568-1790

Associação da QE 28

Pres. Juarez Rodrigues Souza
End: QE 28 Conj. A Loja 26/30
Fone: 568-2777 / 568-9958

Associação dos Moradores da QE 30

Pres. Ioni Salerno
End: Qe 30 Conj I Casa 4

Associação dos Moradores da QE 32

Pres. Ivaldo Araújo de Aguiar
End: QE 32 Conj. H Casa 8
Fone: 382-1884

Associação dos Moradores da QE 34

Pres. João Paixão de Lima
End: QE 34 Conj. G Casa 14
Fone: 567-8579 / 311-4412

Associação dos Moradores da QE 36

Pres. Guilherme José de Carvalho
End: QE 36 Conj. G Casa 26
Fone: 567-5424

Associação dos Moradores da QE 38

Pres. José Paulino da Silva
End: QE 38 Área Especial
Fone: 568-9552 / 381-7030

OFERTAS IMBATÍVEIS!

**LINGÜIÇA
PARA CHURRASCO**
suinocop
R\$ 2,20 o quilo

**PATINHO E
COXÃO DURO**
R\$ 2,86 o quilo, peça
inteira

COSTELA BOVINA
R\$ 1,39 o quilo

PERNIL SUINO
R\$ 2,98 o quilo
peça inteira

CASA DE CARNES

CENTROESTE

E mais: aves, carneiro, salgados para feijoada e carvão

QE 19, Bloco B Loja 10
Guará II
568-1855

SERVIÇO

ASSOCIAÇÕES

Associação de Moradores do Guará (AMG)
 Pres. Severino Marques
 EQ 31/33 Ed. Consei, s/513
 Fone: 567.6586

Associação Comercial e Industrial do Guará (Acig)
 Pres. Maria Lourdes Coelho
 EQ 31/33 Ed. Consei, s/107
 Fone 381.1730

Associação dos Idosos do Guará
 Pres. Maria do Socorro Araujo
 QE 19 Conj. J casa 37
 Fone 381.1444

Associação dos Produtores da Col.Agr.IAPI
 Pres. Carlos Roberto Resende
 QI 31 Bl.9 apt° 310
 Fone 568.6906

Associação dos Produtores da Col.Agr.Águas Claras
 Pres. Theophanio Oliveira
 Chácara 39 - Águas Claras
 Fone 568.6209

Associação dos Produtores da Col. Bernardo Sayão
 Pres. Luzineia Bonfim Stênio
 Chácara 45 - Bernardo Sayão
 Fone 567.7793

Associação de Bares, Rest. e Lanchonetes do Guará
 Pres. Péricles de Carvalho
 QE 26 Conj.U casa 12
 Fones 567.5289 - 567.8196

Associação dos Corredores de Rua do Guará
 Pres. João de Deus Ferreira
 QE 30 Conj.G casa 17
 Fone 568.6258

Associação dos Oficineiros e Micro-Empresários
 Pres. Lindovaldo Duque
 QE 40 Conj.B lote 5
 Fone.381.4240

Associação Brasileira de Assistência às Famílias de Crianças Portadoras de Hemopatias (Abrace)
 Pres. Ilda Ribeiro Félix
 QE 25 AE - CAVE
 Fone 381.9265

Pólo de Modas do Guará será implantado até setembro

Foi dado o primeiro passo para a fase definitiva de implantação do Pólo de Modas do Guará. O projeto arquitetônico foi apresentado à comunidade no dia 30 de abril, uma das exigências do processo. A próxima etapa é a finalização e detalhamento do projeto, para que a Terracap possa fazer o registro do terreno em cartório e então realizar o parcelamento.

Enquanto isso, a Secretaria de Indústria e Comércio começa a selecionar as empresas que farão parte do Pólo, em conjunto com a Associação do Pólo de Confeccões do Guará (Apodec), o Sindicato das Indústrias de Confeccões do DF e Administração Regional do Guará.

O Pólo de Modas, que mudou de nome por causa da inclusão dos pólos de calçados e bijuterias, vai abrigar 400 empresas em 350 lotes. Os lotes vão variar de 200 a 150 metros, conforme a necessidade do projeto e o ramo de atividade. Serão 200 lotes para as confecções, 150 para atividades variados (calçados, bijuterias e apoio) e os restantes das empresas, principalmente as de bijuterias, serão instaladas em edifícios de três pavimentos.

QUEM VAI OCUPAR

Ainda em maio, terá início a seleção das empresas que querem se instalar no Pólo de Modas, através de cartas-consultas entregues no Conselho de



Cerca de 300 interessados acompanharam a apresentação do projeto na Administração Regional. Prestigiaram a apresentação o presidente do Idhab, Beny Swazberg, o deputado Cláudio Monteiro, autor das leis, o administrador do Guará, Marcos Dantas, a presidente da Apodec, Maria Lourdes Coelho, e o presidente da Federação das Associações Comerciais do DF, Lindberg Aziz Cury

Desenvolvimento Econômico (CDE). Entre os critérios de seleção estão a efetiva geração de empregos e evidências de que a empresa tem condições de investir no local.

Embora seja instalado no Guará, o Pólo não dará exclusividade às empresas da cidade. Entretanto, segundo o presidente do IPDF, Beni Swazberg, a localização no Guará será um dos critérios de pontuação.

A Secretaria e as entidades envolvidas já começaram a definir o edital de seleção das empresas interessadas em se candidatar ao Pólo.

BAIRRO MISTO

A característica mais interessante do Pólo é que será um bairro misto de indústria, comércio e residência, situação que ainda não havia sido prevista em outros assentamentos

empresariais no Distrito Federal.

Outra preocupação dos autores do projeto arquitetônico, arquitetos Francisco Leitão e Laila Makenzie, foi dar um padrão de beleza ao Pólo, por tratar-se de um setor de modas. O bairro terá três praças - uma de entrada, com espaço para desfile e shows ao ar livre, e duas outras de convivência e recreação.

Um dos grandes problemas dos assentamentos empresariais não se repetirá no Pólo, que é a falta de estacionamento. O projeto já prevê espaço em frente à cada loja suficiente para o estacionamento de veículos dos produtores e clientes.

LUTA DE 11 ANOS

A criação de um pólo de Confeccões no Guará é uma luta de 11 anos da categoria. O Guará foi escolhido porque

é um local onde, tradicionalmente, várias confecções foram se instalando, muitas vezes sem alvará, porque estão em local impróprio.

Durante esse tempo, coordenado pela atual presidente da Associação do Pólo de Confeccões (Apodec) e da Associação Comercial e Industrial do Guará (Acig), Maria Lourdes Coelho, tentou-se sensibilizar os governadores a implantar o projeto, mas esbarrou-se na burocracia e na falta de vontade política para a implantação.

A decisiva entrada do deputado Cláudio Monteiro no projeto, como autor das leis que criaram os pólos de Confeccões, Calçados e Bijuterias, despertou o interesse do Governo Cristovam, que tomou as providências para a implantação do Pólo, prevista para ser iniciada em setembro deste ano.

AS MELHORES OFICINAS MECÂNICAS DO GUARÁ

**LIGHT
 AUTO ELÉTRICA
 E MECÂNICA**

Serviços, Peças, Som e Acessórios para autos, Técnicos a disposição para socorros de emergência

AE 2A - Conj. B Lote 04
**Fones:
 568-7560 e 381-5655**

A SÓ MOTOR

DOBROU A SUA EFICIÊNCIA

Agora são duas lojas, com tudo o que seu carro precisa

Loja 01 - Peças e Serviços
 Loja 02 - Borrachas e Acessórios

Setor de Oficinas Conjuntos F e E
567-6273 e 381-2810

Neres

Centro Automotivo
 Peças e Serviços

**ALINHAMENTO
 COMPUTADORIZADO
 INJEÇÃO ELETRÔNICA**

AE 2A Conj. E Lote 03
381-8090 e 567-8090

**PNEUS
 BORGES**

Peças, Serviços mecânicos e elétricos em geral, Balanceamento e alinhamento, Regulagem eletrônica de motores e injeção eletrônica, Freio, Suspensão

Setor de Oficinas - Guará II
381-4185

SERVIÇO**Propaganda,
só depois de
6 de junho**

O Tribunal Regional Eleitoral já avisou que vai punir e multar o candidato que fizer propaganda eleitoral antes do dia 6 de junho.

O TRE considera como propaganda eleitoral a distribuição de santinhos, adesivos, pichações e anúncios da candidatura.

Está liberada apenas a propaganda partidária, aquela que apresenta as proposições políticas do partido ou da coligação, sua proposta social e política.

Segundo o TRE, qualquer pessoa pode apresentar denúncia contra o candidato que estiver fazendo propaganda indevida. Uma junta de três juizes vai julgar os casos denunciados e o candidato pode ter impugnada sua candidatura ou pagar multa pela infração.

Arruda diz, no Rotary, que seu projeto preserva Brasília

Candidato é o segundo a ser recebido pela entidade, depois de Roriz. Próximo será Cristovam

"Preservar a qualidade de vida do brasileiro, com prioridade na geração de empregos" é a principal proposta da 3ª via para o Distrito Federal. A garantia foi dada pelo senador José Roberto Arruda na visita que fez ao Rotary Club do Guarará, dia 28 de abril. Arruda é o segundo candidato ao GDF a ser recebido pelo Rotary - o primeiro foi Joaquim Roriz - e no final de maio será a vez de Cristovam Buarque.

Cerca de 200 convidados ouviram o candidato fazer um currículo de sua vida, de filho de ferroviário em Itajubá a Senador da República, e sintetizar o seu projeto de governo, que terá como prioridade o controle da ocupação do solo no Distrito Federal e a geração de empregos através de incentivo às empresas. Arruda criticou as "políticas clientelistas dos últimos governos locais, que estimularam a migração para o Distrito Federal, provocando o inchaço do entorno, a favelização do centro, o que está trazendo, com isso, a vio-



Arruda foi recebido pelo presidente do Rotary Guarará, José Félix Cunha, e pela presidente da Casa da Amizade, Vânia Pereira

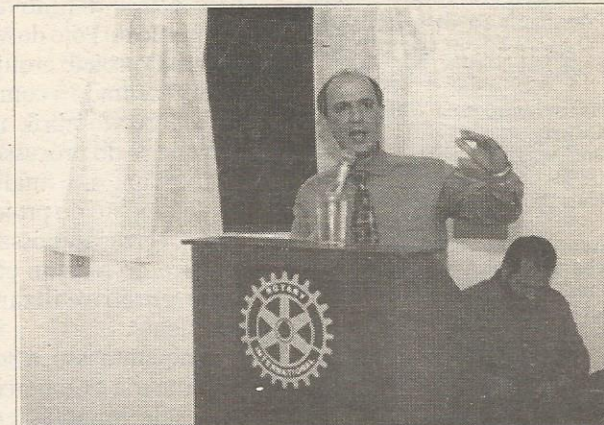

lência".

O candidato lembrou sua identificação com Brasília, onde foi secretário de Serviços Públicos e de Obras, diretor da Ceb e o seu compromisso de resgatar a qualidade de vida que a cidade um dia teve. "Estamos, há dez anos, assistindo a alternância de poder entre Roriz e Cristovam, sem que nada de novo esteja acontecendo ou haja perspectivas de acontecer para melhorar Brasília. É preciso que o brasileiro conheça

uma forma nova de governar, sem outros interesses que não sejam os de defender e preservar a nossa cidade".

Arruda citou o alto índice de desemprego no Distrito Federal, que, segundo ele, está provocando o aumento da violência, e criticou os "programas clientelistas, como a distribuição de lotes e a Bolsa Escola, desenvolvidos sem critérios, o que acabam atraindo migrantes em quantidade cada vez maior".

O candidato da 3ª via não critica a essência Bolsa Escola, que, segundo ele, teria sido implantada há quase dez anos em Campinas (SP) por um prefeito do PSDB, "mas a divulgação excessiva do programa, o que acaba atraindo gente de outros estados em busca de mais uma benesse oferecida pelo governo".

CRISTOVAM

Dia 26 de maio, os rotarianos vão ouvir o candidato da Frente Brasília Popular e governador Cristovam Buarque.

DICA DE SAÚDE

ACADEMIA

JUDOKAN**Como controlar as calorias**

Uma mulher de 35 anos, com 55 Kg (peso normal). Deve ingerir diariamente 1980 calorias. Mas se é obesa quer emagrecer, deve comer menos. Restringindo a dieta em 500 calorias diárias você diminui em média, 500 gramas na balança, por semana.

Além de controlar as calorias com alimentação balanceada, existem outras recomendações para que sua alimentação seja saudável. Faça 4 refeições por dia. Evite dietas monótonas. O ideal é comer alimentos de todos os grupos (cereais, frutas, legumes, carnes, leites e derivados), variando o máximo que puder, para não faltar nutrientes. Adicionar pouco sal. Limitar as gorduras ao mínimo, para isso assar ou grelhar as carnes em vez de prepará-las em molho ou fritá-las. Evitar os embutidos (salsicha, lingüiça, presunto, etc). Controlar os miúdos (língua, fígado e coração), devido ao elevado teor de colesterol. A tabela ao lado mostra a quantidade de calorias por alimento.

Também é necessário fazer exercícios. Veja o gasto energético na tabela abaixo. Quanto mais exercício você fizer, maior, o gasto energético e mais rápido você emagrece.

ATIVIDADE FÍSICA	TEMPO (para gastar 100 cal)
Caminhar a passo normal	19 minutos
Ciclismo	24 minutos
Corrida em ritmo leve	8 minutos
Corrida em ritmos acelerados	5 minutos
Natação	10 minutos
Futebol	11 minutos

ACADEMIA

JUDOKAN

QI 07 Conj. B Lote 5 - Guarará I

567-8991

Agora com novas instalações, mas nem por isso você irá pagar mais. VENHA CONHECER!



SONALLY

JÓIAS

PRATA, FOLHEADOS E MARCASSITA

Vendas no
atacado e varejo

**VENDAS SOB
CONSIGNAÇÃO**

*Você leva a
mercadoria,
retorna com 30 dias
e paga o que
vendeu em
30 e 60 dias*



SORRISO DE MÃE

fica mais bonito com um
PRESENTE DA SONALLY JÓIAS
Não perca tempo, venha aproveitar
nossos preços especiais de ocasião
para presentear a mamãe.
Tudo em 30,60 e 90 dias

QI 04 Bloco B Sala 111 (acima do Bradesco) **381-4220**

Câmara lança TV Legislativa

Sintonia é na NET. Programação mostra atividades dos deputados

No aniversário de Brasília, a Câmara Legislativa deu o seu presente especial à população do Distrito Federal. No dia 21 de abril entrou em operação pelo canal a cabo 9 da Net a TV Legislativa. Para colocar seu canal exclusivo em funcionamento, a Câmara firmou - com base no artigo 24, VII da Lei 8666/93 - contrato com a Universidade de Brasília, que executará os serviços de produção e veiculação das atividades legislativas por intermédio do Centro de Produção Cultural e Educativa (CPCE) da UNB.

O contrato terá duração inicial de 12 meses e, além de executar os serviços de operação da TV, a UNB, por meio

do CPCE, prestará assessoria e consultoria complementar à Casa, que inclui desde a participação nas discussões técnicas e legais com a operadora local de TV a cabo, até uma avaliação sistemática e criteriosa de todos os passos e procedimentos dados na operacionalização do canal.

O trabalho de consultoria terá a frente o professor Murilo Cesar Ramos (PhD) que, de 1991 a 1995, foi um dos participantes do grupo de trabalho que elaborou o anteprojeto de Lei de TV a Cabo, tendo sido também, de 1996 a 1997, consultor da Net Brasil para a implementação de canais de acesso público. A equipe inclui ainda o professor Cesar Men-

des Pereira, realizador de diversos vídeos e programas de TV premiados nacionalmente, no momento desenvolvendo pesquisa de mestrado na área de organização e gestão de canais de acesso público, e o jornalista e radialista Frederico Schmidt, com larga experiência na realização de vídeos e programas de TV, atualmente na função do coordenador de Realização do CPCE.

PROGRAMAÇÃO

A programação da TV Legislativa será implantada em três etapas. A primeira acontecerá no período de 21 de abril a 31 de junho, de segunda a sexta-feira, quando serão transmitidas imagens ao vivo

do Plenário, agenda da Câmara, perfil dos distritais e cobertura dos eventos internos e externos da casa, além de vídeos sobre Brasília previamente selecionados pelo CPCE. Nesta fase as transmissões se darão das 14h30 às 18h30, com reprise das 18h30 às 20h30.

A segunda etapa - de 1º de agosto a 30 de setembro, sempre de Segunda a Sábado - contará com a programação básica, complementada por um programa de debates, realizado em conjunto pela UNB e Câmara, que reunirá deputados distritais e acadêmicos para discutir os problemas da cidade. A terceira terá como novidade um jornal diário de 15 minutos.

SERVIÇO

PARTIDOS POLÍTICOS (ZONAIS DO GUARÁ)

- **PPS - Partido Popular Socialista**
Pres. Wanderley Silva
End: QI 23 Lote 12 Aptº 610
Tel: 382-3909/321-7814
- **PCB - Partido Comunista Brasileiro**
Pres. Trajano Jardim
End: QI 18 Conj. W Casa 15 Tel: 568-1307
- **PC do B - Partido Comunista do Brasil**
Pres. José dos Reis L. dos Santos (Zezito)
End: QE 03 Conj. O Casa 24 Tel: 381-5446
- **PSB - Partido Socialista Brasileiro**
Pres. Dercílio da Conceição
End: QE 24 Conj. A Casa 06 Tel: 568-4310/985-7064
- **PSDB - Partido da Social Democracia Brasileira**
Pres. Marcos Carvalho
End: QI 05 conj. U casa 44
Tel: 381-2532
- **PT - Partido dos Trabalhadores**
Pres. Luiz Carlos T. de Alencar (Lula)
End: QI 05 Conj. L Casa 21
Tel: 321-6674
- **PFL - Partido da Frente Liberal**
Pres. José Tarquino Silva
End: QI 14 Conj. Q casa 65 Te: 567-2047
- **PSC - Partido Social Cristão**
Pres. Lindolfo Lima Oliveira
End: QE 19 conj. B casa 6 Tel: 985-2744 - 382.2349
- **PMDB - Partido do Movimento Democrático Brasileiro**
Pres. Márcia Fernandez
End: QI 04 Conj. M Casa 09 Tel: 568-7593
- **PSN - Partido da Solidariedade Nacional**
Pres. Rubens Aragão Passos
End: QI 14 Conj. X Casa 21
Tel: 224-1564/346-5864
- **PL - Partido Liberal**
Pres. Luis Pereira da Silva
End. QI 14 Bl. A sala 105 Tel: 381-9112
- **PRP - Partido Republicano Progressista**
Pres. Isais Custódio da Silva
End. QE 30 Conj. C casa 46
Tel. 987.9443 e 567.7589

OS CANDIDATOS DO GUARÁ

Quem mora ou tem atividades na cidade

- | | |
|---|--|
| • Lúcia Carvalho (PT) | • Raimundo Ribeiro (PL) |
| • Antônio Cafu (PT) | • Valmir Rodrigues (PL) |
| • Luis Carlos Torres - Lula (PT) | • Aroaldo Brasil (PL) |
| • Peniel Pacheco (PSDB) | • Edberto Silva (PL) |
| • Izalci Lucas Ferreira (PSDB) | • Tarquino Silva (PFL) |
| • Bruno Plazzi (PSDB) | • Manoel Messias (PFL) |
| • Cláudio Monteiro (PDT) | • Jair Miranda (PSD) |
| • Alírio Neto (PPS) | • Trajano Jardim (PCB) |
| • Antônio Giroto Borges (PPS) | • Lindolfo Lima (PSC) |
| • Divino Alves (PMDB) | • José Antonio Guimarães (PSN) |
| • Severino Marques (PMDB) | • José Vianna (PMN) |
| • Antonio Salgado Neto (PMDB) | • João Severino dos Santos (PST) |
| • Átila Fernandes de Matos (PMDB) | • Alexandre Silva (PRP) |
| • Márcia Fernandez (PMDB) | • Waldomiro Xavier (Prona) |
| • Márcio Elison (PMDB) | • Jorge Artur Almeida (PL) |
| • Franco do Amendoim (PMDB) | |
| • Luizão do Detran (PL) | |

*Todos terão que submeter suas candidaturas às respectivas convenções dos partidos, com exceção dos deputados Lúcia Carvalho, Antonio Cafu, Peniel Pacheco e Cláudio Monteiro, que têm legenda garantida por lei.

Aderbal negocia seu imóvel como se fosse dele, ou para ele.

**AE 04 - ao lado do BRB
Guará II - DF**



567-8300

Faz o melhor negócio



• MADEIRAS BRUTAS OU APARELHADAS • MOGNO • CEDRO • CEREJEIRA • IPÊ
• VIGAMENTO • PORTAS • COMPENSADOS • MADEIRITES • FÓRMICAS • COLAS • PORTAIS
• ALIZARES • RODAPÉS • ASSOALHOS • EUCATEX • SELADORES • FERRAGENS EM GERAL

PRODUTOS PARA MARCENARIA

Vendendo Qualidade pelo menor preço da cidade

DISKMADEIRA
Entrega a Domicílio
233 17 97

Consulte nossas condições de Preços e Pagamento

★ 233 16 12 • 233 18 25

SIA - Trecho 08 - Lote 185/95 - (Perto do CEASA) - FAX 361 51 58

Leilão de alfinete a foguete

Parque dos Leilões, no Guará II, atrai interessados em oportunidades

Embora já funcione há mais de quatro anos, nem todos os guaraenses conhecem a existência do Parque de Leilões do Guará. Localizado na Área Especial 8 - embaixo da QE 34. O Parque realiza em média três leilões por mês, onde são colocados à venda pelo maior lance uma infinidade de itens - de imóveis a móveis, passando por veículos, máquinas, aparelhos eletrônicos, eletrodomésticos e etc. Os leilões são comandados por dois leiloeiros públicos e oficiais, Roberto Braggio Júnior e Sebastião Felix da Costa Neto, e qualquer pessoa pode participar, na tentativa de adquirir um bem, às vezes, por preço muito inferior aos praticados no mercado.

Segundo Gian Roberto Braggio, técnico especializado em Falências e Concordatas, a gama de bens móveis e imóveis leiloados no Parque de Leilões do Guará é enorme. Gian Roberto brinca, dizendo que no Parque são leiloados de alfinetes a foguetes. Tirando o exa-



As ofertas, principalmente de veículos, atrai muita gente aos leilões



O leiloeiro é descontraído

gero, o técnico diz que na maioria das vezes são leiloados veículos, máquinas industriais e agrícolas, móveis de escritório e residências, eletro-eletrônicos e etc. Os bens leiloados no Parque são normalmente pertencentes a financeiras e seguradoras. Porém, podem ocorrer leilões com bens de empresas falidas ou em concordata, de empresas ou entidades públicas e privadas, e até de pessoas físicas.

No último leilão, ocorrido no Parque no dia 24 de abril, a Fundação Universida-

de de Brasília (FUB) colocou à disposição do público mais de 30 lotes, sendo a maioria veículos usados, móveis, implementos agrícolas e sucatas diversas. Segundo a assistente da Diretoria do Parque, Genilúcia Magalhães, no próximo dia 9 de maio será realizado um leilão particular. Neste tipo de leilão, explica Genilúcia, qualquer pessoa física ou jurídica pode participar, colocando algo de sua propriedade - imóvel, veículo ou qualquer outra coisa para ser leiloadada.

Como é feito o leilão e as formas de pagamento

A assistente da Diretoria do Parque dá como exemplo o caso de uma pessoa que queira leiloar um carro. Neste caso específico, o interessado deve assinar um contrato com o Parque dos Leilões, pelo qual pagará a taxa fixa de R\$ 30,00, sendo o carro arrematado ou não. Já em relação a outros tipos de bens, por exemplo: móveis e equipamentos, as taxas pagas pelo proprietário dos bens podem variar, mas em média fica em 10% sobre o valor de avaliação e mais 10% sobre o valor real de venda. Caso não se concretize a venda, O Parque dos Leilões fica com os 10% cobrados sobre a avaliação pelos serviços de divulgação, armazenagem, catalogação e outros.

Já os interessados em arrematar um bem em leilão devem estar atentos quanto a determinadas regras. Mesmo que os preços sejam bem inferiores aos de mercado, o arrematador deve ter em conta as condições em que se encontra o bem, as mercadorias são vendidas no estado, sem qualquer direito do arrematador apresentar reclamações. Também é preciso saber que sobre o preço da arrematação o arrematador deverá pagar mais

5%, referente à comissão do leiloeiro e ainda a taxa do ICMS, que varia de acordo com o tipo de bens. Os pagamentos normalmente são à vista, porém, às vezes, é facultado o pagamento em uma entrada (no ato) de 25% - 20% sobre o preço do bem e mais a comissão do leiloeiro - e os 80% restantes em 72 horas (três dias) após o leilão.

Veículos

Gian Roberto diz que o Parque dos Leilões foi concebido inicialmente com a finalidade de leiloar veículos. Já que os leiloeiros oficiais são fiéis depositários de três financeiras, os veículos que são apreendidos devido à inadimplência dos compradores, acabam leiloados para ressarcimento das financeiras. Também os veículos roubados e posteriormente recuperados, são leiloados em prol das seguradoras. Mas as empresas e entidades públicas são as que mais colocam veículos e demais bens em leilão, em razão da legislação que as impede de efetuarem vendas diretas a terceiros.

Um exemplo de leilão de entidade pública ocorreu nesta última sexta-feira. A Funda-

ção Universidade de Brasília colocou 30 lotes para serem leiloados. Dentre eles, 20 lotes eram de veículos - carros, caminhões, caminhonetes, trator e até ambulâncias. Para se ter uma idéia dos valores dos veículos leiloados: um Parati GL (VW), ano 87, a gasolina, estava avaliado (lance mínimo) em R\$ 1.200,00; uma Kombi, ano 84, a álcool, estava cotada em apenas R\$ 750,00; já um caminhão Mercedes Benz 608 D, ano 77, poderia sair por R\$ 2.500,00. Os veículos, normalmente, precisam de reparos.

Genilúcia e Gian Carlos dizem que a meses em que chegam a ocorrer até seis leilões. Eles lembram também dos dois maiores leilões já ocorridos no Parque. O maior deles, ocorrido em setembro do ano passado, segundo a assistente da Diretoria, foi de uma empresa que faliu, a Prodisque - uma cadeia de lojas de discos -, com mais de 800 lotes para serem vendidos no bater do martelo, entre eles imóveis e milhares de discos e fitas. O segundo maior, ocorrido em dezembro último, foi do Banco Central, com mais de 600 lotes, entre eles muitos veículos, equipamentos e móveis de escritório.

VOCÊ SABIA QUE É POSSÍVEL FALAR INGLÊS EM APENAS 1 ANO?

ISSO MESMO 1 ANO!!!

TURMAS COM APENAS 5 ALUNOS
INÍCIO DE TURMAS TODAS AS SEMANAS

INGLÊS WISDOM
CONVERSAÇÃO

ASSISTA A DUAS AULAS DEMONSTRATIVAS GRÁTIS

RECORTE ESTE ANÚNCIO E GANHE

100% DE DESCONTO NA MATRÍCULA

20% DE DESCONTO NAS MENSALIDADES

INGLÊS WISDOM
CONVERSAÇÃO

QE 13 Conj. K Casa 01 - Guará II
382-4888

PROMOÇÃO VÁLIDA PARA O ANO DE 1998





Forte Lub, crescendo junto com o Guarará

NÚMEROS DA EMPRESA

No início de suas atividades, contava com

1

funcionário, hoje são

12

para atender o crescente número de clientes

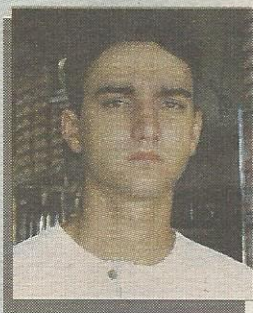

"A satisfação dos clientes é nossa meta e principal propaganda"

Luciano Loes A. Coelho, Sócio

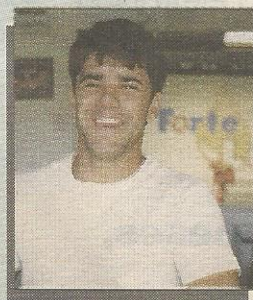

"Fico feliz porque a nossa clientela dá respaldo positivo para o nosso trabalho"

Leonardo Loes A. Coelho, Sócio

Empresa investe em novos serviços, espaço físico e qualificação profissional

Crescer em época pouco favorável, devido a política econômica do país, é um desafio. Porém, acontece! Para isso, é necessário criatividade, boa administração, empenho, lealdade e acima de tudo, honestidade. Estes princípios nortearam a empresa **Forte Lub**, localizada no Setor de Oficinas do Guarará II, em frente à QE 26.

Suas atividades, iniciadas em janeiro de 1992, limitava-se apenas à troca de óleo, filtros e lubrificação. Naquela ocasião, contava com a presença dos sócios proprietários Leonardo Loes e Luciano Loes auxiliados pelo funcionário Ildo Rodrigues de Souza, o qual continua prestando seus bons serviços à empresa.

Sempre atenta à demanda de seus clientes, a **Forte Lub** vem aumentando o número de funcionários e diversificando seus serviços. Recentemente, as instalações físicas da empresa passaram por uma ampla reforma.

Após algum tempo de trabalho e muita perseve-



A nova faixa da frente da loja: espaço físico e novos equipamentos ganharam destaques

rança, conta com a colaboração de 12 funcionários. Hoje, além da troca de óleo, oferece os serviços de alinhamento, balanceamento, freios, suspensão, escapamento, peças de reposição e promete mais para o futuro. Tudo monitorado por técnicos especializados e com a

utilização de equipamentos de última geração.

Resultado - "Apesar do custo do investimento, o resultado tem sido satisfatório. O número de clientes tem aumentado consideravelmente a cada dia que passa, o que reafirma os princípios de nossa em-

presa", diz Luciano.

Já Leonardo diz que fica feliz pelo fato da empresa encontrar-se numa situação privilegiada, pois numa época em que o mercado caminha na contramão, estamos bem, isso graças aos nossos clientes que têm dado respaldo positivo ao nosso trabalho.

Uma nova era para a empresa



QUALIFICAÇÃO PROFISSIONAL

Um dos pontos fortes da empresa é a equipe de funcionários, composta por 14 pessoas altamente qualificadas



ATENDIMENTO

A Forte Lub investiu no atendimento para melhor satisfazer a demanda da clientela



SERVIÇOS

Equipamentos de última geração garantem qualidade e durabilidade aos serviços executados pela empresa

Vovó, ganhei um quarto novo.



2 quartos no Guará Ville

Vivendas do Parque, o estilo seguro de morar. São 10 edifícios equipados com porteiro eletrônico e antena coletiva de TV. Apartamentos com 2 quartos e varanda, sala de estar e jantar, banheiro social e área de serviço. Área privativa 57 m².

Entregas entre março de 98 e outubro de 99. Poupança em 36 meses, mais financiamento garantido pelo SFH.

PaulOOctavio[®]

A MARCA DA NOSSA CIDADE

315 8500 SEDE - ATÉ 22 H ■ 568 4230 GUARÁ II ■ 382 3537 GUARÁ VILLE

Criadores de pássaros brigam por área no Parque Ecológico do Guará

Uma área de 30 mil metros quadrados, anexa ao Parque Ecológico do Guará, está sendo palco de uma disputa entre canários, pombos, bicudos e curiós. Na verdade, a disputa está sendo travada pelas três associações de criadores desses pássaros. De um lado, a Associação dos Criadores de Pássaros de Brasília, representando os bicudos e os curiós, do outro, o Clube Columbófilo de Brasília, criadores de pombos correios, e a Sociedade Brasiliense de Ornitologia, criadores de canários.

A história tem origem há cerca de 10 anos, num antigo decreto datado de setembro de 1988, que destinou uma área de três hectares fora do Parque do Guará para assentar a sede da Associação dos Criadores de Pássaros de Brasília. Em dezembro de 1996, o deputado distrital Antonio José Cafú (PT-DF) apresentou projeto, aprovado e sancionado - Lei nº 1.346 -, que criou o Programa de Incentivo à Criação de Pássaros no Distrito Federal. Essa lei determina que sejam delimitadas áreas, dentro dos limites do terreno em questão para a instalação de mais duas sedes: a do Clube Columbófilo e a da Sociedade Ornitológica. O deputado Cafú, em ofício à Presidência da Fundação

Zoobotânica do DF, datado de abril de 97, justificava que a referida área era excessivamente grande para abrigar apenas uma entidade. Desta forma, o parlamentar comunicava que a área deveria ser dividida em três partes para abrigar mais duas entidades de criação de pássaros não silvestres. Porém as solicitações do deputado não foram atendidas pela Fundação Zoobotânica.

Também no ano passado, os deputados distritais Benício Tavares, Cláudio Monteiro e Edmar Pirineus apresentaram o Projeto de Lei nº 2.941/97 propondo a alteração da Lei de autoria do deputado Cafú. O projeto dos três deputados, em síntese, utilizava a seguinte justificativa: a área em questão seria imprópria para a criação de "espécies exóticas domesticadas e sem valor científico. Os deputados também justificam que a introdução de pombos domésticos e canários trariam riscos e até mesmo danos irreversíveis à fauna nativa, devido aos pássaros serem propensos a várias doenças.

O presidente do Clube Columbófilo de Brasília, Pedro Paulo Ferreira, diz que as alegações dos deputados, contrárias à instalação das sedes dos criadores de pom-



O espaço ocupado pela Associação de Pássaros é reivindicado por outras duas entidades

bos e canários na área em questão, são totalmente infundadas. No caso dos pombos correios, ele afirma que os pássaros são totalmente saudáveis, pois, "caso contrário, como eles poderiam voar de um estado a outro ou até de um país a outro?". "No fundo" - diz ainda Pedro Paulo - "a questão é que o presidente da Associação dos Criadores de Pássaros, contando o apoio da Fundação Zoobotânica, não quer dividir a área com outras entidades, mesmo porque, ele

mora numa bela casa no local e tem até campo de futebol no quintal", afirma Pedro Paulo.

Segundo o vice-presidente da Federação Brasileira de Criadores de Pássaros e presidente do Conselho da Associação Brasiliense, José Boitone de Carvalho, a Lei de Incentivo a Criação de Pássaros é irregular e por isso não deve ser regulamentada. José Boitone diz que pelo fato da área estar dentro de uma reserva ecológica, ela está, automaticamente subordinada às

normas federais, mais precisamente ao Ibama, e não a leis criadas no âmbito do Distrito Federal.

José Boitone confirma que realmente o presidente da Associação dos Criadores Brasilienses reside na sede na Associação. Porém, ele alega que isso deve-se ao fato do presidente também ser o administrador da Associação. Além disso, ele diz que a presença permanente do presidente na área evita que surjam invasões, como as que ocorreram no Parque do Guará.



Seu Micro Coputador Travou;
Seu programa não entra;
Voce tem um problema?

Nós Temos a Solução



Temos programas
para testar e configurar
Seu Computador

Atendimento a domicilio
Para que Você Não Fique
Prejudicado
RR@tecnico.com.br



Tratar

975 7354 ou 321-0606

Bip 600-2222

CARTEIRA DE HABILITAÇÃO?

A COMEP é autorizada pelo Detran
para tirar ou renovar sua

CARTEIRA DE MOTORISTA

CLÍNICA COMEP

QE 05 Lote 2 - Guará I
568-0053 e 568-4894

- Psicologia
- Clínica médica
- Psiquiatria
- Exames para renovação de carteira

RESPONSABILIDADE TÉCNICA:
Dra. Denise Lettieri - CRP 010170
Deverson Lettieri



O presidente da Ford do Brasil, secretários de governo, empresários e candidatos da terceira via e o governador Cristovam Buarque prestigiaram a inauguração da nova concessionária

Brasília ganha nova concessionária Ford

A inauguração do mais novo distribuidor Ford do Distrito Federal, a Dakar, na 502 Norte, representou uma grande festa de união em torno de Brasília. Além da presença do presidente da Ford do Brasil, Ivan Fonseca e Silva e membros da diretoria da multinacional, compareceram representantes de todos os partidos, vias, tendências políticas, autoridades e empresários para abraçar o empresário Paulo Octavio pelo novo empreendimento. Essa união, como destacou o senador José Roberto Arruda, "apesar de pensamentos políticos diferenciados, significa uma visão comum de que é necessário investir nesta cidade, gerando os empregos de que ela precisa para que Brasília possa crescer economicamente".

Além do líder do Governo no Con-

gresso Nacional, que representava também o presidente Fernando Henrique Cardoso, estiveram presentes o governador Cristovam Buarque, o secretário de Indústria e Comércio, Tom Rebello, o senador Raimundo Lyra, os deputados federais Osório Adriano e Augusto Carvalho, os deputados distritais João de Deus e Jorge Cahuy, o ex-governador Wanderley Vallim, a ex-deputada Maria de Lourdes Abadia e o empresário Orlando Taurisano, entre outros.

Investindo inicialmente R\$ 2 milhões na Dakar Automóveis, e gerando 150 novos empregos diretos, Paulo Octavio disse que, no modo de ver, "a indústria automobilística está apenas começando sua caminhada e que, graças à modernização e à competitividade salutar, o Brasil é o grande mercado do próximo século".

Setor de Oficinas busca solução para rede de energia

Empresários da Área Especial 2/A, conhecida como Setor de Oficinas, a Administração Regional e a Ceb estão tentando resolver o problema da rede de energia elétrica que passa praticamente dentro dos lotes.

Uma ação na Justiça impletrada pela Procuradoria Pública está obrigando a Administração Regional e a Ceb a retirarem a rede da frente dos lotes. Na primeira reunião, realizada dia 28 de abril, foi proposto que os empresários assumam os custos de enterrar a rede.

O problema vem acontecendo há vários anos, colocando a vida dos trabalhadores em risco. Como todos os empresários fizeram varanda na frente dos lotes, a rede ficou dentro da área invadida, o que motivou a ação da Procuradoria. Se não houver solução até o final de maio, a ameaça é de ajuizamento de ação de desocupação das áreas.

Cacique Juruna luta contra doença

O morador do Guará, ex-deputado federal (Constituinte) e cacique da Tribo Xavantes, Mário Juruna, trava mais uma batalha. Com uma infecção óssea, há pouco mais de um ano, o cacique Juruna se defrontou com a morte, passando dias em estado de coma. Porém, após pendular entre a vida e a morte no Hospital de Base de Brasília e passar também pelo Hospital Santa Lúcia, hoje, embora ainda internado no Hospital Sarah Kubistchek, o ex-deputado Mário Juruna dá sinais de que está vencendo sua batalha contra a doença.



Embora o ex-deputado federal pelo PDT-RJ não queira dar entrevistas, o **Jornal do Guará** obteve informações junto a seus familiares, de que o cacique Juruna deverá ficar internado no Sarah Kubistchek, onde está desde novembro último, ainda até junho ou julho. A doença de Mário Juruna (uma infecção nos ossos) - os detalhes sobre o quadro médico não foram divulgados pela Assessoria do Hospital, a pedido do próprio paciente - deixou Juruna bastante debilitado e quase sem movimentos. Porém, hoje, ele já faz até fisioterapia.

PAZ

LEVANTE ESTA BANDEIRA

Há poucas semanas o Governo do Distrito Federal lançou uma série de medidas para melhorar a eficiência da segurança pública no Distrito Federal. Ao todo foram 53 propostas. Entre elas, o aumento do efetivo de policiais e do número de viaturas; o fechamento de birascas; a ampliação da Operação de Desarmamento e uma maior ação da Polícia Comunitária. Tudo isso é muito importante. Porém, mais importante ainda é a sua participação. Procure o

Conselho Comunitário de Segurança da sua cidade ou a Administração Regional e leve suas sugestões, queixas, solicitações ou até mesmo denúncias. Sempre vai ter alguém pronto para ouvir o que você tem a dizer e tomar as devidas providências. Tudo dentro do mais absoluto sigilo: ninguém fica sabendo o seu nome ou onde mora. Exerça o seu direito de cidadão. Vamos combater a violência lado a lado. Vamos viver em paz.

VAMOS
VIVER
EM
PAZ

SECRETARIA DE
SEGURANÇA PÚBLICA



GOVERNO
DO DISTRITO
FEDERAL
GDF

Procure o Conselho Comunitário de Segurança da sua cidade. E junte-se a nós no combate à violência.

Time alia experiência e juventude

Tecnicamente o time do Guará deste ano é até inferior a de outros anos quando fez campanha inferior. O mérito foi mesclar a experiência de alguns jogadores em posições chaves com a juventude de outros vindos das categorias de base.

Veteranos ou experientes como o goleiro Chagas, os laterais Avelino e Zé Carlos, os meias Ed Carlos, Paulinho, Lula e Écio e os atacantes Gil e Ronaldinho, são assessorados por garotos como o lateral Toninho, os zagueiros Écio e Jeferson, os meia Edmo e Franci-elder, e os atacantes Paulo Romero, Nielsen e Alis-som.

O resultado é o que time tem conseguido administrar o resultado que lhe interessa, como aconteceu na vitória sobre o Gama, no Bezerrão, e nas duas vitórias sobre o Ceilandense em Brazlândia.

Essa mescla pode ser importante na fase final, quando experiência e juventude vão ser muitos importantes. E nesses pontos, o Guará leva vantagem sobre Taguatinga e Ceilandense, times formados apenas por veteranos.

Fotos Cristiano/Laborphoto



A festa foi dupla, com a conquista do título nas duas categorias

C.R. Guará é campeão do primeiro turno

Mesmo sem jogar bem, o Guará empatou com o Dom Pedro em 1 a 1 na última rodada da primeira fase do Campeonato Brasiliense de 98 e sagrou-se campeão do segundo turno. O time guaraense foi beneficiado pela derrota do Gama (Brasília 2 a 1) e o empate sem gols entre Taguatinga e Ceilandense, times que disputavam as chances com o Guará.

Com o título, o Guará disputa o quadrangular semifinal

com dois pontos de vantagem (O Gama também, porque venceu o primeiro turno) sobre Taguatinga e Ceilandense, os outros dois classificados pelo índice técnico.

O Guará fez uma campanha apenas razoável, ganhando jogos difíceis fora (de Gama e Ceilandense), e perdendo jogos fáceis em casa (Taguatinga e Itapuã). O time subiu de produção depois das duas derrotas seguidas em casa, quando o técnico Eder Antunes re-

solveu ouvir as críticas de torcedores, da Comissão Técnica e da própria Diretoria e fez as alterações reclamadas.

No último jogo, o time não contou com Avelino, Ronaldinho e Lula (suspensos), Cabeia e Gil (contundidos). Para o primeiro compromisso do quadrangular, todos estão em condições de jogo. O time base é formado por Chagas, Avelino, Elson, Jeferson e Zé Carlos (Toninho); Ed Carlos, Paulinho,

Écio e Lula; Gil e Alisson.

JOGO EM BRAZLÂNDIA

O próximo jogo do Guará é contra o Ceilandense, em Brazlândia, dia 3 de maio, às 16 horas. Depois, o time volta a jogar dia 10 de maio, no Cave, contra o Gama, e faz o terceiro jogo no Cave, dia 17 de maio, contra o Taguatinga. No segundo turno da semifinal, o mando de campo é invertido e o último jogo é no Cave contra o Ceilandense.

Time júnior também é campeão

Cabelo e barba. A comemoração pelo título do segundo turno foi dupla: o time de juniores também foi campeão. A campanha dos garotos foi mais convincente que a do time profissional. Nos 9 jogos disputados no segundo turno, foram 7

vitórias, 1 empate e apenas uma derrota.

A mudança no comando do time após a derrota no primeiro jogo foi fundamental para a conquista do título. Assumiu o coordenador técnico do Clube, Deo de Carvalho, e daí para

frente o time não perdeu mais, conquistando vitórias históricas de 9 a 0 e 8 a 1.

O time de juniores do Guará está sendo considerado como favorito ao título deste ano, pela campanha do segundo turno. Coordenado por Danilo

Aguiar de Sá, o time tem revelado promessas, como o lateral Tiago, o meia Paulo Roberto, o centroavante Rodrigo e o ponta Júnior, jogadores com vaga certa no time de cima do próximo ano. Rodrigo é o artilheiro absoluto do campeonato com 21 gols.

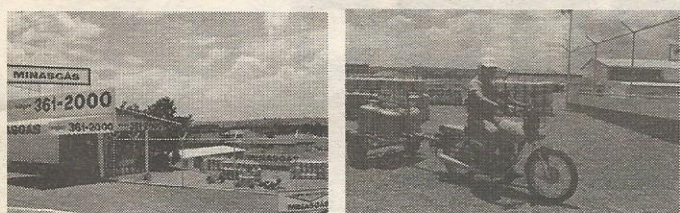

De caminhão ou de moto, o gás chega rapidinho

O GÁS ACABOU?

Ligue

361.2000



PEÇA E RECEBA SEU GÁS EM QUESTÃO DE MINUTOS PELO PREÇO NORMAL DE ENTREGA

NASGÁS

ATENDIMENTO 24 HORAS NO DRIVE THRU - AE 4 (PISTA DE CONTORNO - ABAIXO DA QE 30)

ROMANA

PISOS E AZULEJOS

Variedade - qualidade - menor preço

Mais de 200 modelos a sua escolha.

Tudo em até 8 vezes sem juros

O Geraldo da ROMANA garante

NÃO COBRAMOS FRETE

Valparaíso e em breve no Setor Sudoeste 627--1310



RESTAURANTES

PALHETÓ'S

Self service com 14 carnes (na brasa, bafo, forno, cozidas ou fritas, inclusos bacalhau, filé, lombinho, picanha no final de semana) com churrasco, por R\$ 6,50 o quilo, ou R\$ 7,90 sábado, domingos e feriados. Somente a carne R\$ 10,00 o quilo na semana e R\$ 13,00, fim de semana.

Abre todos os dias para almoço

QE 26 Bl. B (esquina) - 568-3117

AMARYLLIS

Comida caseira e sempre opções de carne branca (frango ou peixe). A novidade é a comida light para quem faz dieta (pedido a parte). Sistema self service a R\$ 5,50 o quilo. Aos sábados tem feijoada e dobradinha, também no self service. O restaurante faz entrega a domicílio.

Funciona para almoço

Ed. Senador Pedro Teixeira - Loja 21 - 382-3748

FRANGO NA BRASA

Diferente da maioria que cobra por quilo, o self service do Frango na Brasa é preço único de R\$ 3,50 incluindo carnes, e nos finais de semana R\$ 4,00 por adulto e R\$ 2,00 por criança até 8 anos. Ou seja, se come à vontade e paga o mesmo preço. A comida é caseira. Aos sábados tem feijoada completa, a R\$ 4,00, também preço único, independente da quantidade consumida. Aos domingos tem lasanha. Abre todos os dias para almoço.

QE 34 Conj. S (esquina), ao lado do Consei - 381-3999

HORA EXTRA

O Hora Extra é um restaurante para quem quer fugir do burburinho dos self service, procura um ambiente aconchegante e silencioso. O serviço é a la carte e a especialidade é o churrasquinho misto no espeto, para três pessoas (R\$ 15,50). Um dos pratos mais procurados é a picanha à mineira (R\$ 15,90), para três pessoas, com arroz, feijão, couve e torresmo. As pizzas variam de R\$ 5,00 (pequena) a mais barata, a R\$ 12,00 (grande), a

mais cara, com 21 opções. Tem ainda lombo a R\$ 11,00, peixes (2 opções) de R\$ 12,00 a R\$ 13,90 e a feijoada completa aos sábados, para duas pessoas, a R\$ 13,00. Abre para almoço somente nos finais de semana e feriados e de 3ª a domingo para jantar.

QE 24 (comercial) esquina- 568-9958

APETITASSO

Comida caseira e sempre variada. Sistema self service a R\$ 6,90 o quilo. Aos sábados e domingos tem feijoada, também no self service. Dobradinha, quinta e sexta. À noite, a pizza de R\$ 5,90 a R\$ 11,90 grande, picanha (para duas pessoas), c/ arroz e fritas R\$ 9,90.

QI 20 Bl. B - 382-3748

GUARÁ SELF SERVICE

A maior atração do Guará Self Service é a galinha caiçara ao molho pardo. Durante a semana, o self service é bem variado, com 12 pratos quentes e 12 frios. A cozinha é realmente caseira, porque o restaurante é comandado pela família Giroto. Aos sábados tem feijoada. O preço é de R\$ 5,90 o quilo, inclusive aos sábados e aos domingos R\$ 7,50. Abre de 2ª a sábado.

Setor de Oficinas, fundos do BRB - 567-4214

BOM GOSTO

É o mais procurado self service do Guará, principalmente por causa dos seus 55 pratos entre frios e quentes (R\$ 7,80 o quilo durante a semana e R\$ 9,80 nos finais de semana) com churrasco. No serviço a la carte, em destaque é o filé grelhado com legumes e batatas, a R\$ 11,00 a carne assada na brasa (R\$ 11,00). Tem ainda pizzas (R\$ 6,50 a R\$ 12,00), lasanha, canelone e espagete.

QI 06 Comercial Bl. B - 381-2110

MARRON GLACÊ

O mais antigo restaurante do Guará, oferece self service com churrasco a R\$ 6,90 o quilo, incluindo feijoada (finais de semana R\$ 7,90). A pizza (19 sabores) está em promoção a R\$ 7,90 a grande, qualquer sabor. Para os apreciadores de massa tem ainda lasanha (R\$ 8,80 a R\$ 9,90) e espagete (R\$ 7,80 a R\$ 9,50). Vale experimentar as sopas (legumes e galinha) a R\$ 5,80.

QE 07 (comercial) Bl. BG - 568-4177

Festival de Música Cristã, dias 2 e 3

Bandas de Brasília, Goiânia e Rio de Janeiro estarão participando do V Festival de Música Cristã, dias 2 e 3 de maio, no Ginásio do Colégio Rogacionista, na QE 38, a partir das 14h, com entrada franca.

São 26 músicas concorrentes, selecionadas entre 44 inscritas. Os prêmios para os ganhadores são instrumentos musicais.

O Festival é promovido pelo movimento de jovens *Anuncia-me* da Paróquia Divino Espírito Santo do Guará II.

Alceu Valença no aniversário do Guará, dia 31

A maior atração da festa em comemoração ao 29º aniversário do Guará será Alceu Valença.

O show acontecerá dia 31 de maio, ao ar livre, no Estacionamento do Estádio do Cave.

Para maior conforto do público, o local terá banheiros e lanchonetes.

BAIXOU O CUSTO DE VIDA NO GUARÁ II.

Novo Planaltão QE 17 - Guará II



supermercados
PLANALTÃO

JUNTO COM VOCÊ, PELO MENOR PREÇO

CINEMA (ParkShopping)

CENTRAL DO BRASIL

Com Ferananda Monte Negro, Vinícius de Oliveira e Marília Pêra.

Professora aposentada e indiferente, que ganha a vida escrevendo cartas, viaja para o Nordeste levando um menino que sonha em conhecer o pai.

PARK 2 - 15h, 17h15, e 19h30 e 21h45. Sábados e domingos a partir das 13h30.

MELHOR É IMPOSSÍVEL

Com Jack Micholson, Helen Hunt e Greg Kinnear.

Um romancista de língua ferina, uma garçonete asmática e um talentoso artista descobrem que seus destinos estão entrelaçados.

PARK 8 - 16h30, 19h e 21h30. Sábados e domingos a partir das 14h.

O HOMEM DA MÁSCARA DE FERRO

Com Leonardo DiCaprio, Jeremy Irons, Jonh Malkovich, Gérard Depardieu, Gabriel Byrne.

Na França de 1660, Os Mosqueteiros voltam a ser reunidos para libertar um misterioso prisioneiro carcerado pelo Rei Luis XIV.

PARK 1, às 16h10, 18h40 e 21h10.

Park 5, às 14h, 16h30, 19h e 21h30. Sábados e domingos a partir das 14h.

EU SEI O QUE VOCÊS FIZERAM NO VERÃO PASSADO

Com Jennifer Love Hewitt, Sarah Michele Gellar, Ryan Phillippe e Freddie Prinze Jr.

Homem que testemunha assassinato praticado por quatro adolescentes em férias, passa a atormentá-los.

PARK 6 - às 16h, 18h, 20h e 22h. Sábados e domingos a partir das 14h.

TITANIC

Com Leonardo DiCaprio.

A história de um luxuoso que afundou na sua viagem inaugural

PARK 3 - 17h15 e 20h45. Sábados e domingos a partir das 13h30.

POSSUÍDOS

Com Denezel Washington, Jonh Goodman e Donald Sutherland.

Detetive de homicídios fica desorientado quando investigações passam a apontar possível envolvimento seu numa série de assassinatos

PARK 4, às 16h40, 19h e 21h20. Sábado e Domingo a partir das 13h45.

ALIEN - A RESSUREIÇÃO

Com Sigourney Weaver, Winoma Ryder e Dominique Pinon.

Tenente Ripley é ressuscitada por meio de clonagem e agora traz em seu corpo genes de alienígenas.

Park 7, às 16h40, 18h50 e 21h. Sábado e Domingo a partir das 14h.

Agora você não precisa mais sair do Guará para comprar uma roupa bonita e de qualidade, comparada com as dos melhores shoppings. Venha conhecer a nossa coleção outono/inverno.

Aberta diariamente até 19h.



AE 4 loja 7A - Guará II - No prédio do BRB



Ação de Graças

As Bodas de Prata de criação da Paróquia do Divino Espírito Santo foram comemoradas com uma missa jubilar, celebrada pelos padres Ademar, Jonas e Gilson, os responsáveis pela paróquia. O clima foi de festa, principalmente pela animação do coral da própria igreja.



Marcos Dantas

É preciso registrar o eficiente trabalho do administrador regional Marcos Dantas, que está confirmando a fama adquirida de quando administrou o Lago Norte.

Discreto, Marcão como é conhecido, é o que se chama de "tocador de obras", sempre apoiado pelo padrinho deputado Cláudio Monteiro.

Seresta das Mães

Quem gosta de dançar num ambiente saudosista, não poder a Seresta das Mães, dia 16 de maio, no Salão de Múltiplas Funções do Cave, promovida pela Paróquia Maria Imaculada do Guará II. A mesa custa R\$ 30,00. Reservas com Sônia 568.7488/972.6022.

A comunidade precisa conhecer mais o trabalho do Conselho Comunitário de Execução Penal do Guará, presidente por Raimundo Ribeiro.

É a importante ressocialização do preso.



Pelo termômetro da festa, tem chandes. Lá estiveram mais de 600 pessoas.

Objeto do desejo

O ParkShopping vai sortear um conjunto de colar e brincos em ouro branco com pérolas e 220 pedras de diamante, da linha Sofia HStern, avaliado em R\$ 21 mil, no Dia das Mães.

Para concorrer, basta trocar notas fiscais de compras no shopping acima de R\$ 70.



Baile da Cidade

Quem gosta de participar do tradicional Baile da Cidade, em comemoração ao aniversário do Guará, é bom reservar logo sua mesa. Animado pela banda paranaense Expresso Super Som, o baile acontecerá dia 23 de maio, no Salão de Múltiplas Funções do Cave. A mesa, com seis lugares custa R\$ 90,00. Reservas 382.2744 ou 382.3344 ramal 68.

Izalci

Prestigiadíssimo o aniversário do professor **Izalci Lucas Ferreira**, presidente do Sindicato das Escolas Particulares do DF (Sinepe) e dono das escolas São Francisco, das mais tradicionais do Guará.

Foram abraçá-lo o senador José Roberto Arruda, a presidente do PSDB/DF, Maria de Lourdes Abadia e o deputado Augusto Carvalho, todos da coligação de Izalci, candidatíssimo à Câmara Distrital.

Pelo termômetro da festa, tem chandes. Lá estiveram mais de 600 pessoas.

Disney

Estamos montando o Grupo Rafa's de julho para conhecer as maravilhas da Disney World, que será acompanhado por mim e Alcir, pela 13ª vez.

Venha conosco.



ESTE TÍTULO TEM VALOR. FAÇA O SEU.

JOVEM:

CARETA É NÃO VOTAR.

Até 6 de maio, os jovens entre 16 e 18 anos podem tirar o título de eleitor para votar nas próximas eleições. Não perca o prazo.



CÂMARA LEGISLATIVA do DISTRITO FEDERAL
Esse poder é seu

Disney maravilhosa!

Apenas US\$ 1.890,

Financiado em até 21 vezes nos cartões CREDICARD e DINERS; e 10 vezes no VISA - Aplº quádruplo

- Incluindo:
- Passagens
 - Hotel
 - Café da Manhã
 - ingresso de 8 parques inclusive o Animal Kingdom (o novo parque da Disney)
 - traslados, seguro saúde e bagagem

JULHO

8 anos de sucesso com grupos Disney.

(É o único grupo de Brasília acompanhado pelos donos da agência.



Festa de 15 anos (opcional), com o ator **Márcio Garcia**, junto com o Grupo Janot

RAFA'S Ed. Consei - Loja 4 - Guará II - 567-8034
TURISMO

Planaltão inaugura loja da QE 17

A cidade ganha mais um Supermercado Planaltão. O antigo supermercado da SAB, na QE 17, foi todo reformado e passou a integrar a rede. Num café da manhã oferecido a fornecedores e convidados, no dia 24 de abril, foi apresentada a nova loja.

A loja, com 900 metros quadrados, 10 caixas totalmente informatizadas, programação visual moderna, mix variado, segue a padronização da Rede Planaltão, a que mais cresce no ramo em Brasília.

Durante o ato de inauguração, o diretor de Expansão da rede, José Humberto Pires de Araujo, manifestou sua emoção com a entrega de mais uma loja no Guará, cidade onde começou a trabalhar como gerente da loja da QE 16. Já o presidente Antonio Carlos Pires Araujo anunciou que a empresa está preparando o lançamento do projeto de mais uma loja Planaltão, a maior de todas, ao lado da pis-



O administrador Marcos Dantas, dona Santinha, mãe dos irmãos Pires, ao lado dos filhos Antonio Carlos e José Humberto, abrindo a nova loja



Fotos Cristino/Laborphoto

ta de contorno do Guará II, nas proximidades da QE 24.

O administrador regional do Guará, Marcos Dantas, lembrou que o Guará, a cada investimento desse porte, "deixa para trás a imagem de cidade dormitório e assume a consolidação definitiva de cidade grande".



Os sócios do Planaltão, Pedro Américo, Djalma Bandeira, Pires, José Humberto e o gerente de lojas Pedro Libério

I P V A h ! !



Evite filas. Antecipe o pagamento

FEVEREIRO		MARÇO		ABRIL		MAIO		JUNHO	
Finais 1 e 2		Finais 3 e 4		Finais 5 e 6		Finais 7 e 8		Finais 9 e 0	
Dezenas das placas	Dia de Vencimento	Dezenas das placas	Dia de Vencimento	Dezenas das placas	Dia de Vencimento	Dezenas das placas	Dia de Vencimento	Dezenas das placas	Dia de Vencimento
01,11,21 e 31	16	03,13,23 e 33	17	05,15,25 e 35	17	07,17,27 e 37	18	09,19,29 e 39	17
41,51,61 e 71	17	43,53,63 e 73	18	45,55,65 e 75	20	47,57,67 e 77	19	49,59,69 e 79	18
81,91,02 e 12	18	83,93,04 e 14	19	85,95,06 e 16	22	87,97,08 e 18	20	89,99,00 e 10	19
22,32,42 e 52	19	24,34,44 e 54	20	26,36,46 e 56	23	28,38,48 e 58	21	20,30,40 e 50	22
62,72,82 e 92	20	64,74,84 e 94	23	66,76,86 e 96	24	68,78,88 e 98	22	60,70,80 e 90	23

Cartões com mais de 10 anos pagam taxa única de R\$14,00

As ruas e avenidas de Brasília ficam melhores com a sua contribuição. Pague o IPVA em dia e aproveite as melhorias que ele espalha pela cidade. Para maiores informações, ligue 1528.

SECRETARIA DE FAZENDA E PLANEJAMENTO



GDF