

COMEÇAM VIAGENS EXPERIMENTAIS COM USUÁRIOS. TRECHO SAMAMBAIA -ASA SUL ESTÁ PRONTO

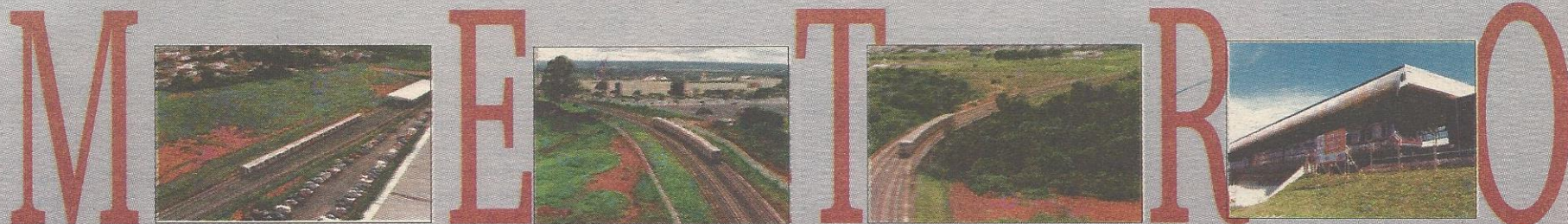

## Quase pronto para entrar nos trilhos

Está quase tudo pronto para começar o funcionamento do trecho entre Samambaia e o início da Asa Sul da linha do metrô. Trilhos, estações e sistema operacional estão sendo testados, mas já comprovaram que têm condições de começar a funcionar. Os testes com os usuários também estão sendo intensificados. As viagens experimentais passaram de duas por semana para todos os dias de segunda a sexta. Por enquanto, os passageiros são convidados do metrô, entre estudantes, grupos de terceira idade e outros grupos organizados. Quando estiverem em operação no final do ano, os 20 trens de quatro vagões cada, vão estar transportando inicialmente 134 mil pessoas por dia.

(Páginas 6 e 7)

Fotos: Macro Fotojornalismo



Dengue no Guará preocupa Saúde

Página 4

C.R.Guará joga sábado no Cave

Página 10

Acig pede a Cristovam Buarque pressa no Pólo de Confecções

Página 3

PDT pode ficar da Frente Brasília Popular

Página 5



Todas as instalações internas foram destruídas. Restou apenas parte da externa

## Fogo destrói Recanto Baiano

O fogo destruiu 90% das instalações e estoque do quiosque Recanto Baiano, na esquina da QI 11, no Guará I. O incêndio, ainda de causas ignoradas, deve ter acontecido entre 4h e 5h da manhã, depois que o estabelecimento foi fechado. O dono do quiosque, o de maior frequência do Guará, Adriano Maurício Santos, foi informado na manhã de sexta-feira, 9 de abril.

Além de ter destruído quase toda a estrutura, de madeira e telha, o fogo queimou equipamentos de cozinha e todo o estoque, incluindo cerca

de 100 caixas de cerveja. Adriano diz que prefere acreditar que foi acidente, mas era visível a sua mágoa com o que ele considera "uma grande inveja a quem trabalha".

Os prejuízos não foram calculados pelo dono, mas ele garante que era tudo o que tinha para investimento. O quiosque não tinha seguro. Para voltar a funcionar, o Recanto Baiano terá que voltar a ser reconstituído, porque parte da estrutura em madeira foi queimada, restando somente a varanda.



**DELEGADO DO GUARÁ**

Pegou muito mal a participação do delegado Wilson Machado, da 4ª DP do Guará no acidente em que morreram os dois ocupantes do outro veículo na Estrutural.

Segundo informações, o carro do delegado estava na contramão e teria provocado o acidente

# Poucas & Boas



Alcir de Souza

**GUARÁ É O NOSSO PARTIDO**

Entendemos que a postura editorial do jornal não deixa dúvida, mas é bom esclarecer mais uma vez que o **Jornal do Guará** não está a serviço de candidato, partido político, coligação, grupo econômico, ou quem quer que seja.

É muito comum em época de eleição, as reclamações de que esse ou aquele veículo está apoiando fulano ou beltrano. O torcedor é apaixonado e sempre acha que o seu time, religião, ou partido é o melhor ou está sendo prejudicado injustamente. De nossa parte, nesses 16 anos de circulação ininterrupta, sempre procuramos apurar e publicar os fatos sob a ótica da verdade e do interesse comum e não pelo lado que interessa a alguns. Eventualmente, poderemos cometer equívocos e injustiças, mas sempre procuramos repará-los quando é possível.

Para o **Jornal do Guará** o candidato que interessa é quem se interessa pelo Guará, com as desculpas do trocadilho. Seja de que partido for. Uns mais, pelo peso político que representam - mesmo sem ter ainda o resultado das urnas, o dia-a-dia sobre o que acontece da cidade nos dá referencial para saber-mos quem é quem.

Portanto, não seria agora, em que o **Jornal** chega à circulação semanal, o máximo permitido para um jornal de bairro, - por sinal o único de Brasília com esta periodicidade - que iria retroceder a ponto de se comprometer por outros interesses que não sejam os da comunidade que representa.

O leitor e morador do Guará, quem mais nos interessa, tem essa garantia.

**DE ROSCA**

Está de rosca a construção do parque aquático Wet'n Wild, ao lado do ParkShopping, na Região Administrativa do Guará. As obras foram iniciadas em agosto do ano passado, paralizadas logo depois, reiniciadas em janeiro, e novamente paralizadas.

Pelo cronograma acertado com o GDF quando da concessão do terreno, as obras estão com um ano de atraso.

**PICHAÇÃO**

Quando a polícia vai conseguir descobrir e prender quem está emporcalhando toda Brasília?

**ATÉ QUANDO?**

Apesar das insistentes denúncias publicadas aqui sobre animais soltos nas ruas do Guará, e das providências anunciadas pelo Governo, a situação não muda muito.

Estes três foram flagrados repousando tranquilamente no meio da via central do Guará II, sem se incomodarem com os veículos. Um, num sono profundo, prova que o barulho do trânsito não os incomoda mais, tal a familiaridade com o que está acontecendo

**FALTA CONSIDERAÇÃO**

Delegados e conselheiros do Orçamento Participativo estão reclamando que a placa que informa as obras do anel viário dos assentamentos e obras na QE 46 omite a origem dos recursos e a participação deles.

As duas obras foram definidas pelo Orçamento Participativo do ano passado e o GDF não reconhece esse esforço.

**DUROU POUCO**

Um alarme falso provocou euforia nos moradores da Invasão da Estrutural, na Região Administrativa do Guará. O *Correio Braziliense* informou que o Tribunal de Justiça do DF havia dado ganho de causa a eles na ação movida contra o GDF, solicitando direito de se fixarem no local. Dizia ainda a notícia que o Tribunal reconheceria como direito adquirido de posse o documento assinado em 95 entre os moradores e o GDF em que garantia a remoção deles da Alta Estrutural para a Baixa Estrutural. A alegria durou pouco. O Tribunal decidiu exatamente o contrário e tirou deles a última esperança de permanecerem onde estão e constituírem a *Cidade Estrutural* ou *Cidade Operária*, como quer o deputado José Edmar.

**DE RIR**

Continua em vigor uma lei aprovada pela Câmara Legislativa que continua fazendo português morrer de rir: os postos de combustíveis estão impedidos de implantar o auto-atendimento "para preservar o emprego dos frentistas".

É o que se pode chamar de "contramão da história".

**HELENO**

Heleno Carvalho, ex-administrador regional do Guará, é o novo diretor do Clube do Comerciante, da Federação do Comércio, que está prestes a ser inaugurado no centro do Guará I.

**SATÉLITE, NÃO**

Mesmo com o decreto do governador Cristovam Buarque abolindo oficialmente a palavra "satélite" que designava as cidades que compõem o Distrito Federal, alguns órgãos públicos insistem em usá-la.

Da mesma forma, o próprio GDF, a Câmara Legislativa e os cartórios continuam utilizando erradamente o nome *Setor Residencial de Indústria e Abastecimento - SRIA* para designar o Guará. Essa denominação foi abolida em 1989, quando foi criada a Região Administrativa do Guará, ou Região Administrativa X.

**E O SUPERFATURAMENTO?**

Continuamos a perguntar que fim levou o inquérito que pretendia apurar o superfaturamento de material de escritório que teria ocorrido em 1994, no Governo Roriz, na Administração do Guará.

Assim que assumiu, o Governo Cristovam garantiu que anunciaria as providências e, até hoje, nada.

Para recuperar o fato: o **Jornal do Guará**, denunciou, com provas, o superfaturamento de material de expediente e de consumo na Administração do Guará. A conclusão era de uma relatório do Tribunal de Contas do DF, ao analisar as compras feitas pela Administração, comparando preços e materiais praticados pelo comércio, com diferenças de até 400%, e sem licitação.

A denúncia envolvia poucas empresas, algumas somente de fachada, que monopolizavam a venda de material à Administração, com a conivência, claro, de funcionários da área de compras.

## Edição anterior do Jornal do Guará



• A chegada da Dengue ao Guará, com a constatação de dois casos graves, foi a matéria especial da edição da semana passada.

Mais:

- GDF começa remover Favela da Encol
- Pólo de Confeções do Guará está saindo do papel
- Alceu Valença será a principal atração do aniversário do Guará.

**Palavra Franca**

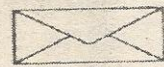
**Ufanismo demais**

No início do ano passado, enviei uma carta ao **Jornal do Guará** em que criticava o excesso de ufanismo do jornal em relação à cidade. As notícias continuam falando dos recordes conseguidos, tais como o *melhor administrador*, o *melhor time*, o *menor índice de criminalidade*, o *melhor poder aquisitivo*, e por aí vai.

Defender os interesses de sua cidade é um dever do veículo, mas, deve mostrar também os lados ruins, até para que sejam reparados.

Concordo plenamente que o Guará é um ótimo local para se morar, mas não é esse paraíso que o **Jornal do Guará** tenta mostrar. Estão acontecendo muitos furtos a residências, o vandalismo está em toda parte, o lixo incomoda para todo lado e as horríveis grades cada vez mais tomam o espaço dos pedestres.

Reconhecendo esses erros, o **Jornal** vai se transformar num ótimo jornal e estará ajudando o Guará a se transformar numa ótima cidade.

**Clarisse Veiga Feitosa**  
QE 17 Conjunto "B"

Cartas para  
EQ 31/33 Ed. Consei, 1º andar  
Fax 381.1614 - Cep 71065-315

**JORNAL DO GUARÁ**

**Editor: Alcir Alves de Souza**

(Jornalista Profissional, reg. 766/80/DRT/DF)

**Endereço:** EQ 31/33 Ed. Consei, salas 113/114

Guará II - CEP: 71.065-315

**Fone:** 381-4181 **Fax:** 381-1614

O **Jornal do Guará** é propriedade da Melissa Editora e Comunicação Ltda.

**CIRCULAÇÃO DO JORNAL DO GUARÁ**

O **Jornal do Guará** (tiragem de 14 mil exemplares) é distribuído gratuitamente por todas as bancas de jornais do Guará; em todos os estabelecimentos comerciais, clubes de serviço, associações, entidades; nas agências bancárias, no Clube de Vizinhança, na Administração Regional; nos consultórios médicos e odontológicos e em 9 mil residências,

por edição. E, ainda, através de mala direta a líderes comunitários, empresários, autoridades que moram no Guará ou que interessam à cidade; empresas do SIA, SOF Sul e ParkShopping; GDF, Câmara Legislativa e Agências de publicidade. A tiragem é semanal e circula nos finais de semana



## Justiça suspende cobrança da taxa do lixo

O Tribunal Justiça do Distrito Federal concedeu liminares e mandados de segurança a 207 proprietários de imóveis do DF, suspendendo a cobrança da Taxa de Limpeza Pública (TLP), que é feita pelo GDF no carnê do Imposto Predial Territorial Urbano (IPTU). As ações foram impetradas através do Gabinete do deputado Luiz Estevão (PMDB) e os desembargadores Vasquez Cruxem, Vaz de Melo, Pedro Aurélio Rosa de Faria e Níveo Gonçalves acatarem a argumentação de que a Taxa de Limpeza Pública não pode ser calculada com base no tamanho do imóvel, como vinha sendo procedido pelo GDF.

As liminares e mandados de segurança baseiam-se no argumento de que o GDF está ferindo o parágrafo 2º, do artigo 145 da Constituição Federal ao aplicar como base de cálculo da taxa do lixo um sistema só permitindo para cálculos de tributos, como é o

caso do IPTU. A base de cálculo sobre o tamanho do imóvel para a TLP contraria também o artigo 77 do Código tributário Nacional.

### CAMPANHA

Com a conquista no TJDF, o deputado Luiz Estevão pretende obter na justiça a extensão do benefício a todos os proprietários de imóveis do Distrito Federal. Luiz Estevão pretende iniciar uma campanha para coleta de procurações de todos os interessados em recorrer contra a cobrança. O deputado pretende também ingressar no Supremo Tribunal Federal com uma Ação Direta de Inconstitucionalidade (Adin) contra a lei que instituiu a cobrança da TLP para 1998.

Nos últimos três anos, a Taxa de Limpeza Pública sofreu reajustes superiores a 200% para a maioria dos proprietários de imóveis do Distrito Federal.

## PÓLO DE CONFECÇÕES DO GUARÁ Acig pede pressa a Cristovam

Representantes da Associação Comercial e Industrial do Guará (Acig) e do Pólo de Confeccões (Apodec) foram recebidos pelo governador Cristovam Buarque e pelo secretário de Indústria e Comércio Tom Rebello e solicitaram empenho do GDF nas providências que faltam para a implantação definitiva do Pólo de Confeccões do Guará. Também o presidente da Federação das Associações Comerciais do DF, Lindberg Aziz Cury acompanhou o grupo para reforçar o pedido.

Aprovado em 1994 pela Câmara Legislativa e sancionado em 96 pelo próprio governador Cristovam Buarque não foi ainda implantado porque falta a regularização da área proposta, entre a QE 40 e a pista de acesso ao Núcleo Bandeirante, no Guará II, e ainda o projeto arquitetônico do Pólo. Esses dois impecilhos começaram a ser solucionados no início de abril numa reunião entre representantes da Acig e da Apodec com o administrador regional Marcos Dantas, o deputado distrital Cláudio Monteiro e técnicos do Instituto de Planejamento Territorial e Urbano do Distrito Federal (IPDF). Os representantes do GDF informaram aos empresários que a primeira audiência pública para a apresentação do projeto está marcada para o dia 30 de abril.



Cristovam prometeu aos empresários do Guará todo o empenho do GDF na implantação do Pólo de Confeccões

Na audiência pública, a comunidade poderá aceitar o projeto ou propor alterações. Com essa providência, restará apenas o registro do terreno em cartório, o que deverá ser feito pela Terracap, que está aguardando apenas a conclusão do projeto para a definição da área a ser ocupada.

A previsão dos técnicos do GDF é que essa fase seja concluída até agosto, e a partir daí a Secretaria de Indústria e Comércio poderá começar a selecionar as empresas que ocuparão os terrenos. Mesmo sendo implantado no Guará, o Pólo não privilegiará somente as empresas locais, e receberá interessados de todo o Distrito Federal que com-provadamente exerçam atividades de confeccões

há algum tempo.

### 3 MIL EMPREGOS

Pelos cálculos da Apodec e da Secretaria de Indústria e Comércio, o Pólo de Confeccões do Guará vai gerar entre 2 a 3 mil empregos diretos e vai solucionar um dos grandes problemas da cidade, que é o emprego, principalmente para a população jovem.

O projeto do Pólo prevê o assentamento de 370 empresas no Guará, sendo 200 de confeccões, 60 de calçados, 60 de apoio (agências bancárias, restaurantes, etc) e um edifício com espaço para 50 empresas do ramo de bijuterias.

De uma vez, serão implantados os pólos de Confeccão, Calçados e Bijuterias, já aprovados transformados em leis.

## CREDIBILIDADE NÃO SE FAZ POR ACASO

e sim com muita dedicação nos serviços prestados e com preços justos

## SUPER TROCA DE ÓLEO E LAVA JATO

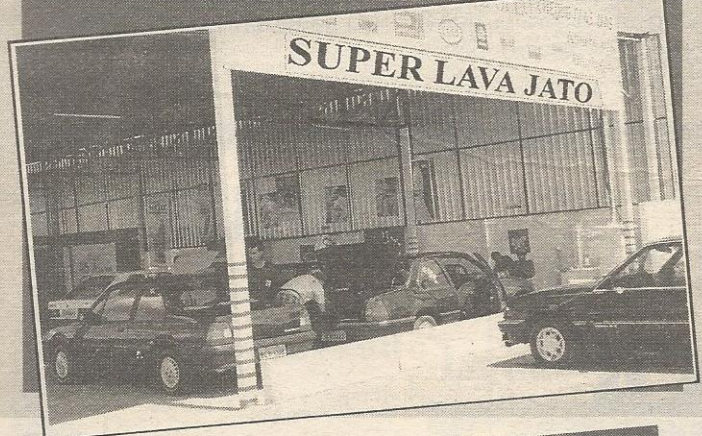

LAVAGEM AMERICANA

R\$ 8,00

Cheque para

45

dias na troca de óleo

POLIMENTO CRISTALIZADO  
LAVAGEM DE BANCOS A SECO

SUPER TROCA DE ÓLEO E LAVA JATO 381-3265

AE 08 - Lote E - Guará II - em frente a QE 34

# ALELUIA!!

Filme Kodak  
36 poses  
R\$ 3,90



QE 34 BLOCO A 1º ANDAR  
- GUARÁ II  
567.1104  
568.8832



# Cruzada contra a dengue no Guarará

Saúde identifica zonas de focos e intensifica combate ao mosquito transmissor da doença

Embora os casos de dengue *autoctoni* - que têm origem nas próprias cidades do DF - continuem aumentando na Capital do País, passando dos 11 (registrados até março) para 15 casos (na primeira semana de abril). Nenhum novo registro de dengue foi registrado na Região Administrativa do Guarará, que se mantém com os dois casos registrados anteriormente no Setor de Indústria e Abastecimento (SIA). Também os casos de dengue importados - adquiridos em viagens, fora do Brasília - continuam a aumentar e já somam 127 registros, entre eles, vários moradores da cidade, conforme dados do Departamento de Epidemiologia.

O Serviço de Operações de Combate à Dengue da Fundação Nacional de Saúde (FNS) continua seu trabalho para controlar o índice de infestação do mosquito *Aedes Aegypti* nas quadras e setores da cidade. Segundo sua Coordenadoria Regional, a avaliação do impacto das ações de controle do *Aedes Aegypti* na totalidade das zonas do Guarará referente ao mês de março foi positiva. Como exemplo, o próprio SIA e algumas quadras, como a QE 32, tiveram seus índices de focos do mosquito reduzidos. No entanto, zonas que apresentavam índices de infestação consideradas baixas, repentinamente passaram a registrar taxas altíssimas.

Mesmo com os dados

## RISCO

Quatro das 30 zonas (quadra individual ou conjunto de quadras) do Guarará ainda estão situadas na chamada zona de perigo, ou seja que apresentam índice de infestação acima dos

# 5%

(limite crítico segundo a Organização Mundial de Saúde).

positivos sobre a infestação do *Aedes Aegypti* na cidade, os técnicos do Combate à Dengue ainda consideram o Guarará como zona de risco. Se por um lado, a média do índice de infestação predial - focos do mosquito em imóveis - teve uma queda substancial de 45,11%, passando dos 5,21% (sem o SIA) para 2,86%; por outro, quadras como as QIs 2 e 6 e a QE 4 passaram a apresentar um índice superior aos 20%. Este índice mostra que praticamente um quarto das residências e comércios das quadras possuem focos do *Aedes Aegypti*.

## ZONAS DE PERIGO

Conforme os dados divulgados pela Coordenadoria Regional do FNS, quatro das 30 zonas (quadra individual ou conjunto de quadras) do Guarará ainda estão situadas na chamada zona de perigo, ou seja que apresentam índice de infestação acima dos 5% (limite crítico

segundo a Organização Mundial de Saúde). Anteriormente 11 zonas registravam taxas superiores ao índice crítico, algumas, como a QE 32 assinalava 19,88% e agora apresenta apenas 1,8%.

Na zona de perigo estão as seguintes quadras: as QIs 2, 6 e QE 4, que passaram dos 2,94% para o exorbitante índice de 22,5%; a QE 42, passou do zero para 8,16%; a QE 26, que abaixou dos 16,6% para 6,49% e também a zona da Estrutural, que tinha 10,7% e passou para 16,6%. Nessas zonas consideradas de risco, o Serviço de Operações de Combate à Dengue utiliza os "fumacês", embora com danos ao meio ambiente, para aniquilar o mosquito adulto.

Outras zonas que ainda apresentam índices que geram preocupações, embora abaixo dos 5%, mas superiores a 3%, são: a QE 36, com 3,12%; a QE 21, com 3,33%; a QE 20 e QI 21, com 3,62% e as QEs 1, 3, 5, e 9 e a QI 5, com 4,34%. Com índices baixos - entre 1 e 3% - mas que ainda possuem focos do mosquito estão: QE 38; QE 32; as QEs 17 e 19; as QIs 31, 29, 27, e 25; a QE 12 e as QIs 12, 10, 8, 4 e 2 e ainda as ímpares 9, 7, 3 e 1 (a última, QI e QE). As demais quadras e o Setor de Oficinas do Guarará II, que representam 13 zonas, passaram a apresentar índice de infestação zero (inexistência de focos do *Aedes Aegypti*).

## Prevenção é necessária para manter controle

O chefe de Operações de Campo de Combate à Dengue, Jorge Luiz dos Santos, diz que a dificuldade encontrada na luta contra o *Aedes Aegypti* está na longa vida dos ovos depositados pelo mosquito, que pode chegar a 400 dias. Como um mosquito pode depositar cerca de 200 ovos durante sua curta vida adulta, pouco mais de um mês, e os larvicidas utilizados em depósitos empotenciais para surgimentos de focos não têm longa duração, torna-se bastante difícil o controle de infestações. Por isso, o técnico da FNS, diz que é essencial que a população se mobilize nesta campanha de combate à dengue.

### PROLIFERAÇÃO

Para se conter a proliferação do mosquito, Jorge Luiz dá as seguintes dicas: evitar a permanência de poças de água limpa e na sombra; a água dos vasos de plantas devem ser trocadas duas vezes por semana e os pratos que ficam sobre os vasos devem

ser limpos; filtros, tonéis, cisternas e caixas d'água devem estar sempre tampados e pneus velhos, garrafas, copos plásticos e outros objetos que possam servir de depósitos para ovos do mosquito devem ser descartados, pois mesmo que os ovos estejam em locais secos, eles virão a eclodir durante sua longa vida ao entrar em contato com a água.

### SINTOMAS

Os sintomas da dengue são os seguintes: febre alta e fortes dores nas articulações (por isso a doença é chamada de "quebra osso"); dores atrás dos olhos; manchas vermelhas que podem ser confundidas com sarampo; falta de apetite e fraqueza. Confirmado tais sintomas, deve-se procurar imediatamente um centro de saúde e não tomar qualquer medicação que contenha ácido acetilsalicílico (AAS, Asperina e outros similares), eles aumentam o risco de hemorragia nos pacientes.



# NATAÇÃO HIDROGINÁSTICA

## Piscinas aquecidas

## BREVE

piscina  
coberta e sala  
de ginástica  
localizada

Aulas aos  
sábados, já  
inclusas na  
mensalidade

BEBÊS — CRIANÇAS — ADULTOS

Horários: 6h20 às 21h40

**MATRÍCULAS GRÁTIS**

QE 40 AE 6 lote 7 (em  
frente à QE 30, na pista de  
contorno do Guarará II  
**381.1644**





Luis Estevão, Roriz e o deputado Tadeu Filipelli prestigiaram o lançamento da candidatura

## Cleverson é mais um candidato do Guará

Cleverson de Souza é mais um candidato a deputado distrital pelo Guará. O lançamento da candidatura, prestigiada por cerca de 200 pessoas, teve a presença inclusive do candidato a governador Joaquim Roriz e do candidato ao Senado, Luis Estevão, e de Tadeu Filipelli, candidato a deputado federal, todos do PMDB, o mesmo partido de Cleverson.

Presidente da Associação dos

Conveniados da Novacap e ex-funcionário da Administração do Guará, o novo candidato foi durante muitos anos filiado ao PTB de Walmir Campelo, mas foi atraído ao PMDB por Estevão e Roriz. Em princípio segundo ele, não se pensava em candidatura, "mas apenas ajudar o partido". A insistência de amigos e de conveniados da Novacap demitidos ou em processo de demissão o encorajam a lançar a candidatura.

## PDT de Cláudio Monteiro pode ficar fora da Frente

Complicou-se o casamento entre o PT e PDT, até então os principais partidos da Frente Brasília Popular que pretende reeleger Cristovam Buarque. A desavenças verificadas no Rio de Janeiro, onde os dois partidos não conseguiram fechar a aliança, compromete o acordo entre Lula e Brizola para a chapa presidencial e reflete em todos os locais onde PT e PDT estavam se coligando, como era o caso de Brasília.

A recomendação para que a aliança em Brasília seja provisoriamente suspensa partiu do próprio presidente do PDT nacional, Leonel Brizola, ao presidente do diretório regional Georges Michel.

Com essa decisão, ficam interrompidas as negociações para fazer do deputado guaraense Cláudio Monteiro o vice de Cristovam na chapa da Frente. Essa possibilidade estava bem encaminhada entre os dois partidos locais, mas qualquer decisão sobre a continuação da aliança está suspensa até as convenções do PDT em junho. O partido está estudando inclusive a possibilidade de lançar candidato próprio a Presidente da República, no caso do próprio Brizola, e ao Governo do DF, e os mais cotados aqui são o secretário geral do partido Paulo Timm, ex-administrador do Lago Sul, e também o deputado Cláudio Monteiro.

## ELEIÇÕES 98

Os candidatos devem ter muito cuidado com a propaganda eleitoral. O Tribunal Regional Eleitoral (TRE) está de olho em quem está fazendo divulgação de sua candidatura fora do que prescreve a legislação. A cha-

mada propaganda ostensiva - santinhos, panfletos, cartazes, adesivos - somente está autorizada a partir de 6 de julho. Antes disso, o flagrante pode provocar a cassação da candidatura.

## Câmara Legislativa quer jovens votando

Preocupados com o desinteresse dos jovens brasileiros pelas eleições, políticos e autoridades locais pretendem unir forças para indicar o caminho das urnas e da cidadania ao eleitorado estudantil. Dados do TRE indicam que o Distrito Federal possui no contexto nacional o menor índice eleitoral entre os jovens. Dos 100 mil adolescentes na faixa de 16 a 18 anos, apenas 4 mil tiraram seus títulos eleitorais, o que representa apenas 0,37%.

Durante a solenidade de reabertura do projeto Cidadão do Futuro, no dia 31 de março, a presidente da Câmara Legislativa, deputada Lúcia Carvalho, propôs um esforço conjunto dos três poderes no sentido de estimular os jovens a votarem nas eleições deste ano. Ela espera que até o dia 6 de maio próximo, data limite para o alistamento eleitoral, cerca de 10 mil jovens passem pela Câmara e conheçam as funções dos deputados, o processo legislativo (elaboração de leis) e o funcionamento da Casa.

Um acordo com o TRE permitiu a instalação de duas urnas eletrônicas nas dependências da Câmara para que os estudantes possam aprender a operar o novo sistema a ser inaugurado na Capital nas eleições de 4 de outubro. A Câmara Legislativa aprovou também um vídeo de 10 minutos de duração, que mostra, em linguagem direcionada ao público adolescente toda a história do legislativo local, o trabalho desenvolvido pelos deputados e a importância do voto para os rumos do DF.

### CANDIDATOS DO GUARÁ

• Lúcia Carvalho .....	(PT)	• Cleverson de Souza .....	(PMDB)
• Antônio Cafu .....	(PT)	• Luizão do Detran .....	(PL)
• Luis Carlos Torres - Lula .....	(PT)	• Raimundo Ribeiro .....	(PL)
• Peniel Pacheco .....	(PSDB)	• Valmir Rodrigues .....	(PL)
• Izalci Lucas Ferreira .....	(PSDB)	• Aroaldo Brasil .....	(PL)
• Bruno Plazzi .....	(PSDB)	• Edberto Silva .....	(PL)
• Cláudio Monteiro .....	(PDT)	• Tarquino Silva .....	(PFL)
• Alirio Neto .....	(PPS)	• Manoel Messias .....	(PFL)
• Antônio Giroto Borges .....	(PPS)	• Jair Miranda .....	(PSD)
• Divino Alves .....	(PMDB)	• Trajano Jardim .....	(PCB)
• Severino Marques .....	(PMDB)	• Lindolfo Lima .....	(PSC)
• Antonio Salgado Neto .....	(PMDB)	• José Antonio Guimarães .....	(PSN)
• Afila Fernandes de Matos .....	(PMDB)	• José Vianna .....	(PMN)
• Márcia Fernandez .....	(PMDB)	• João Severino dos Santos .....	(PST)
• Márcio Elison .....	(PMDB)	• Alexandre Silva .....	(PRP)
• Franco do Amendoim .....	(PMDB)	• Waldomiro Xavier .....	(Prona)

• Todos terão que submeter suas candidaturas às respectivas convenções dos partidos, com exceção dos deputados Lúcia Carvalho, Antonio Cafu, Peniel Pacheco e Cláudio Monteiro, que têm legenda garantida por lei.

## O GÁS ACABOU?



De moto ou caminhão, o gás chega rapidinho

Ligue

**361.2000**



PEÇA E RECEBA SEU GÁS EM QUESTÃO DE MINUTOS PELO PREÇO NORMAL DE ENTREGA

**MINASGÁS**

ATENDIMENTO 24 HORAS NO DRIVE THRU - AE 4 (PISTA DE CONTORNO - ABAIXO DA QE 30)

## Sua Páscoa está aqui

Bonbos de todas as marcas, com o menor preço do Guará

## Distribuidora de Doces Oliveira

- Doces • Balas • Chocolates
- Brinquedos descartáveis

ATACADO E VAREJO

QE 07 Bl. H Lj 7 Guará Shopping II  
(Galeria Karim) Loja 12  
**568-3632 381-3078**



# METRÔ

## quase pronto para entrar nos trilhos

Pelo menos para o guaraense, está quase tudo pronto para o metrô entrar em circulação oficial. Tirando as tradicionais promessas em véspera de eleição, não há mais como duvidar de que os trens vão estar disponíveis aos usuários no segundo semestre, talvez por coincidência antes de 4 de outubro.

A parte operacional está praticamente resolvida, e as viagens experimentais provam isso. Para que o percurso Samambaia-Plano Piloto entre em circulação está restando complementar as construções de algumas estações e trechos no Eixão Sul. O restante está pronto.

O metrô está sendo concluído em quatro etapas, definidas segundo critérios técnicos. A primeira etapa, que está funcionando para testes, liga Samambaia e Taguatinga ao final da

Asa Sul, passando por Águas Claras e pelo Guará. É nesse trajeto que acontecem três vezes por semana as viagens experimen-

tais que já transportaram, desde setembro do ano passado, cerca de 4,3 mil passageiros convidados.

A segunda etapa, em percurso totalmente subterrâneo, irá do final da Asa Sul à Estação Central, localizada na Rodoviária do Plano Piloto. A etapa seguinte, a terceira, irá inaugurar o metrô na Ceilândia. A última e 4ª etapa prevê a operação integrada de todas as linhas. A estimativa para o tér-

mino da obra é dezembro de 1998. Na operação completa, o sistema do metrô transporta 134 mil passageiros/dia.

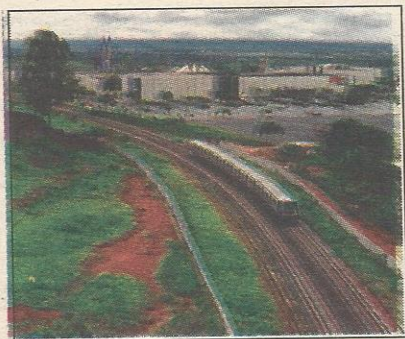

#### CONVIDADOS

Muitos estudantes, representantes da comunidade e grupos da terceira idade do Guará já conhecem o metrô no trecho já pronto,

e tiveram a oportunidade de viajar nos trens, como os alunos do Centro de Educação Universal (Ceú), do Guará I que no último dia 2 de abril participaram de uma viagem experimental, partindo da Estação Feira até a Praça do Relógio em Taguatinga e, em seguida, até

a Samambaia.

As viagens experimentais já percorrem mais de mil quilômetros. Elas são feitas duas vezes em cada dia, às terças-feiras. O presidente do Metrô, Setembrino de Menezes Filho, explica que atualmente participam das viagens grupos de convidados que embarcam de quatro estações diferentes, no trajeto Samambaia/Praça do Relógio/ Zoológico. "Na medida em que evoluírem os testes, e percebermos segurança total, algumas estações ficarão abertas à livre participação dos usuários, em horários pré-estabelecidos, limitando-se, evidentemente, o número de passageiros, já que nem todos os trens estarão disponíveis", explica.

Essas viagens têm o objetivo de testar os sistemas de sinalização, de segurança e de comunicações, além de treinar os novos metroviários que prestam concu-



O trecho entre o Guará e

so e familiarizar os futuros passageiros.

#### O METRÔ E O GUARÁ

O metrô pode atingir 100 Km/h, mas, para segurança dos usuários, a velocidade máxima nas operações comerciais será de 80 km/h. Mesmo assim de Metrô, os guaraenses vão poder

# PISORAMA GUARÁ II

## TODA LINHA DE PISOS E CARPETES

- ✓ TAPETES TABACOW
- ✓ TAPETES IMPORTADOS
- ✓ CARPETES DE MADEIRA
- ✓ DECORFLEX
- ✓ PAVIFLEX
- ✓ FORMEPISO
- ✓ LAMETT
- ✓ PERSIANAS
- ✓ PAPEL DE PAREDE



#### TAPETES TABACOW

- Alteza 1,50 x 2,00 em **5 x R\$ 9,60**
- Alteza 2,00 x 2,50 em **5 x R\$ 16,00**
- Desenhados 1,50 x 2,00 em **5 x R\$ 12,00**

#### PISO COMERCIAL

Carpets de Madeira 2,5mm e 7mm a partir de **R\$ 16,00** p/m<sup>2</sup> colocado.

Promoção ainda em cinco pagamentos para toda a linha de tapetes nacionais e importados

### PISORAMA

QE 24 - Bloco A - Loja 02 **568-6288 e 381-0798**



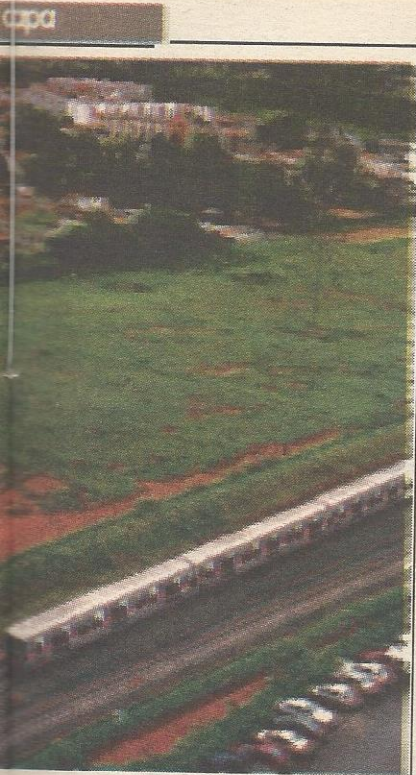

o Plano Piloto está 100% pronto

está pronta e em operação. Durante todo o mês de abril a Estação Feira estará sendo ponto de partida e de chegada para as viagens experimentais semanais.

Mas a Estação Feira não será a única do Guará. O Metrô-DF já possui R\$ 13 milhões para construir a Estação Guará, que ficará entre os Guarás I e II. Segundo o Diretor Técnico do Metrô-DF é de R\$ 1,2 bilhão. Dos R\$ 507 milhões que faltam para termina a obra, o Governador do Distrito Federal vai alocar R\$ 64,69 milhões; a União, R\$ 125,06 milhões; O BNDES, R\$ 254,48 milhões; e o setor privado, R\$ 63,09 milhões.



Guará terá duas estações. A que fica ao lado da Feira Permanente, foi a primeira a ficar pronta

gar em casa mais cedo. Hoje, o tempo de deslocamento da Rodoviária do Plano Piloto até o Guará, feito via ônibus, é cerca de 40 minutos. Com o Metrô, esse tempo ficará bastante reduzido: 16 minutos.

A Estação Feira, da Feira do Guará, é sem dúvida uma das mais importantes do trecho operacional do Metrô-DF. Ela



"Ele é lindo e tem muita velocidade" - Mariana Lima, 6 anos



"É bom, anda rápido e bonito" - Livia Lopes, 6 anos

"O metrô é legal, é a primeira vez de que ando nele" Marcelo Gomes - 6 anos

## Obra deveria ficar pronta em 94

Mesmo sendo inaugurado no final deste ano, o metrô de Brasília está com quatro anos de atraso em relação ao cronograma inicial. A primeira projeção do Governo Roriz, autor do projeto, era inaugurá-lo em abril de 94, depois adiado para o final do governo.

Assim que assumiu, o governador Cristovam Buarque preferiu rediscutir a obra e fazer uma auditoria no que foi feito e gasto. Depois concluída essa fase, o governo optou por continuar a obra, até porque

não teria como abandonar o que estava pronto. Para recomençar, foi preciso muita luta para convencer o Governo Federal a continuar investindo, o que foi conseguido com a promessa da contrapartida por parte do governo local.

O metrô deveria custar inicialmente R\$ 690 milhões, depois esses números foram projetados para R\$ 750 milhões. Quando as obras foram paralizadas, no final do Governo Roriz, tinham sido gastos R\$ 790 milhões e as obras estavam longe de ser



concluídas.

Depois de pronto, o metrô terá custado cerca de R\$ 1 bilhão 200 mil, quase R\$ 500 milhões além do previsto.

# PLANALTAO

## 402 e 310 SUL TAGUATINGA SUL

TODOS OS DIAS  
**24 HORAS**  
DE PORTAS ABERTAS  
ESPERANDO VOCÊ

Muito Mais Tempo  
Pra Você Economizar.

supermercados  
**PLANALTAO**  
JUNTO COM VOCÊ, PELO MENOR PREÇO



**Vovó, ganhei um quarto novo.**



## 2 quartos no Guará Ville

Vivendas do Parque, o estilo seguro de morar São 10 edifícios equipados com porteiro eletrônico e antena coletiva de TV. Apartamentos com 2 quartos e varanda, sala de estar e jantar, banheiro social e área de serviço. Área privativa 57 m<sup>2</sup>.

**Entregas entre março de 98 e outubro de 99. Poupança em 36 meses, mais financiamento garantido pelo SFH.**

**Paulo Octavio**

A MARCA DA NOSSA CIDADE





Agora são três pavimentos, além das duas piscinas

## Água Vida inaugura espaço para dança e eventos culturais

Uma festa para 600 convidados apresentou o novo espaço da Academia Água Vida na QE 40. São mais dois pavimentos, com área para uma moderna academia de ginástica localizada, salão para aerobahia, dança de salão, jazz e ballet. No terceiro pavimento, um salão de festas, com churrasqueira e sauna, será um espaço também para eventos culturais.

Com cerca de 1 mil alunos, a Água Vida funcionava até então com natação e hidroginástica e essas novas atividades passam a ser acrescentadas com a nova área. No primeiro pavimento funciona a parte administrativa, os vestiários e duas piscinas, uma semi-olímpica com 25 metros e outra de 12 metros para hidroginástica e crianças.



Para ministrar as aulas de dança de salão e aerobahia, os proprietários da Academia, Gilson Pacheco e Joana, contrataram um dos mais especializados grupos de Brasília, o Suor Brasileiro, do professor Chiquinho Alves.

Além da escola para natação, a Água Vida mantém uma equipe de competição, que se sagrou tri-campeã de Brasília no ano passado por academia e é considerada uma das mais fortes do Centro Oeste.

## Parkshopping cria novo espaço para eventos

Em menos de um mês Brasília assistirá à inauguração do Park Mix, o mais moderno pavilhão de eventos do Centro-Oeste.

Situado no estacionamento alternativo do Park-Shopping, o novo espaço será coberto com uma lona especial, a mais recente sensação em matéria de tecnologia para feiras. Essa lona permite que o pavilhão funcione em um vão livre de 3 mil m<sup>2</sup>, com ar condicionado. O Park Mix nasce com uma surpreendente programação de 10 mostras de feiras, a serem realizadas ao longo deste ano. A exposição de produtos e serviços para condomínios (Expocon 98), marcada para maio, está sendo vista desde já como um dos eventos mais importantes desta programação.

"Brasília possui hoje uma forte concentração de condomínios, fato que por si só atrairá não só administradores de edifícios como também milhares de pessoas que



Espaço já tem 10 eventos programados

participam dessas organizações", espera Cecília Leite Oliveira, diretora de Marketing da Quality Congressos, a empresa responsável pelos eventos do Park Mix.

A Expocon será coordenada pelo Sindicato de Condomínios Residenciais, Comerciais, Rurais e Mistos (Sindicon), que organizará simultaneamente

uma série de palestras sobre administrações de edifícios comerciais e outros tipos de condomínios.

Outro grande evento previsto no programa do Park Mix é a mostra de tecnologia em informática, a se realizar em agosto, com o patrocínio de empresas como Itautec, Microsoft, e Compag.

# Aderbal negocia seu imóvel como se dele, ou para ele



Faz o melhor negócio

AE 04 - ao lado do  
BRB  
Guará II  
**567.8300**

## DROGARIA CONSEI

Entrega a domicílio

## REDE FARMAMIL

Sem nenhum acréscimo

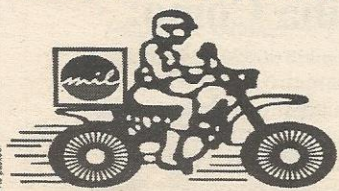

Ligou  
Chegou!

## 568-5643

\* De 9:00 às 22:00hs - mínimo: R\$ 10,00



## VERDADE SEJA DITA



Manoel Noronha

### SEM PRETENSÕES

Política é um verdadeiro jogo de xadrez, desde as posições até as jogadas.

A partir de agora, vamos presenciar inúmeros eventos, como almoço, jantares, reuniões em casa de "líderes", e outros com quaisquer que sejam os nomes.

Convidados serão todos os que podem oferecer o necessário "quorum", para empolgar os olhos dos ilustres agraciados.

Em nenhum deles faltará a presença do candidato a Governador, Senador, Deputado. Mas tudo isto é apenas uma questão de "amizade", já que pretensões políticas, de cargos, nenhum dos anfitriões tem.

Porém, como tudo é uma questão de decisão na jogada final, "faz de conta" para um e para o outro também.

### INVASÃO DE PEDINTES

Qualquer que seja o local que se vá, é impossível não depararmos com inúmeros pedintes. O que causa espanto, é o fato de que muitas pessoas não tem nada que justifique a sua "profissão", a não ser a falta de coragem para trabalhar.

Em alguns locais, como na QE-07, nas Igrejas, nos Edifícios Comerciais, estes pedintes chegam a molestar senhoras, jovens, clientes; sem que nada lhe afete a "cidadania".

Será que o nosso Administrador, com um pouco de boa vontade e parceria com a Polícia Militar, não tem como, pelo menos, proporcionar a oportunidade para que possamos exercer o nosso direito livre, constitucional, de ir e vir?

Nada contra as pessoas que sofrem pedindo esmolas para sobreviverem; mas não se concebe que desocupados, "pés inchados (as)", preguiçosos, se aproveitem da sua liberdade, para perturbar os outros.

### Guará perigoso

De repente o nosso Guará ás manchetes dos jornais, não pelos motivos costumeiros: de cidade calma, com índices de violência baixos; de lugar sossegado; etc..., mas sim pelos crimes que estão sendo praticados.

Tivemos assaltos; assassinatos; fora os que não chegaram ao conhecimento público.

É preciso que o órgão de segurança, responsável pelo policiamento preventivo, se conscientize de que Policial em baixo de sinal de trânsito, vigiando faixas para pedestres, não são prevenções contra violências.

Deixem que o semáforo desempenhe seu papel, que o público (condutor de veículos e pedestres) se eduque e cumpram a legislação, e coloquem o policial para executar a sua missão que é proporcionar segurança à população que lhes paga.

### INCENTIVO AO ALCOOLISMO

Enquanto a sociedade promove campanhas para diminuir índice de alcoólatras, parece que o Guará anda na contra mão dos fatos.

A proliferação de botecos, nas quadras, nas ruas, além dos ambulantes, é um verdadeiro convite ao consumo de álcool. É comum encontrarmos bêbados nestes quiosques, que são legalizados pela Administração Regional.

O pior é que ali se vende bebida para maiores, menores, sem que haja o mínimo de exigência no cumprimento à lei.

Em muitos deles menores compram cigarros também; fumam ali mesmo; bebem na frente dos donos dos quiosques ou de quem deles tomam conta, sem que ninguém sequer lembre a eles que isto é proibido.

## ESPORTE

# Guará perde, mas continua líder

Aconteceu o inesperado. Quando o time e a torcida contavam com uma vitória certa sobre o Taguatinga, porque o time vinha embalado com quatro vitórias consecutivas, veio a derrota.

Quem não foi ao Estádio do Cave pode ter imaginado que time jogou muito mal por causa do placar de 3 a 0 para o Taguatinga. A história do jogo foi inversa ao placar. O time guaraense pressionou o tempo todo, perdeu quatro gols inacreditáveis e o adversário chutou apenas as três bolas que entraram, duas delas no fim do jogo quando o desespero tinha tomado conta dos jogadores.

Mesmo perdendo, o Guará continua líder do segundo tur-



Time perdeu muitos gols e foi castigado com a derrota para o Taguatinga

no, com 12 pontos, seguido do do Taguatinga, com 11. O próximo adversário é o Itapuã, sábado de Aleluia, às 16h, no

Cave.

Na classificação geral, o Guará é o 4º, com 25 pontos ganhos.

## ECONOMIA

# BRB derruba juros em abril

O Banco de Brasília reduziu as suas taxas de juros. A medida aprovada pela diretoria já está em vigor, e atinge produtos da carteira comercial, da financeira e do leasing. Os maiores impactos aconteceram no crédito pessoal e no crédito direto ao consumidor para aquisição de veículos. A queda nessas duas modalidades de financiamento foi de 14,39% (de 6,95 para 5,95) e 12,50% (de 4,40% para 3,85%), respectivamente. Ambas estão vinculadas a operação com taxas pré-fixadas. Juros em queda também para o capital de giro: redução de 6% em média.

### ALGUMAS TAXAS EM VIGOR

• Crédito Pessoal (pré) - 1 a 12 meses	5,95% am
• CDC Veículo (pré) - 1 a 18 meses	3,85% am
• CDC Veículo (pós) - 4 a 24 meses	TR mais 3%
• Leasing automóveis (pré) - 24 meses	3,75% am
• Capital de giro (pré) - 1 a 6 meses	4,20%
• Capital de giro (pré) - 7 a 12 meses	4,50%
• BRB VISA (Crédito rotativo)	9,9% am

Nos casos de capital de giro com taxas pré-fixadas (de 1 a 6 meses) os juros estão agora em 4,20% ao mês. Para prazos maiores (7 a 12 meses), o percentual é de 4,50. Já para as operações de arrendamento

mercantil - o tradicional leasing - a redução das taxas atingiu, em média, 5%. Os juros pré-fixados para aquisição de veículos nessa modalidade, com taxas de 24 meses, estão agora em 3,75% ao mês.

# Thaís

**A Thaís é quem mais entende de imóvel no Guará. Há 21 anos. Leve isso em conta.**

Thaís

• COMPRA  
• VENDA  
• ALUGUEL

QE 07 BLOCO C,  
1º ANDAR -  
GUARÁ I  
568-3355

## Professor Givanildo

**O Mago Espiritualista e Orientador Ajudando você a superar as dificuldades. Saiba Como:**

- Conquistar a pessoa amada
- Evitar olho gordo, inveja, cobiça
- Ter sucesso financeiro
- Orações, preces, rezas, simpatias, magias e outros práticas para neutralizar maléficos
- Revelações e interpretação de sonhos, acompanhado do número de sorte.
- Os prazeres da vida moderna
- Como vencer a impotência sexual, frigidez -

conhecimento e verdades sobre o sexo. (Ajude o seu parceiro a não falhar. Saiba como o espiritualismo pode te ajudar).

- Tenha felicidade e harmonia no casamento.
- Tenha sorte no trabalho e nos jogos.
- Como se manter no emprego e como se livrar dos inimigos, não declarados.
- Como se livrar dos vícios do álcool e das drogas.

Edifício Gnsei, Sala 222 - Guará II - 567-4451



# ELETRÔ

## Preço para respirar aliviado.



### Climatizador Freecom Frio M 400

4 funções em 1 - ar frio, ventilador, purificador de ar e umidificador. É leve, compacto, silencioso e consome pouca energia. Superprático, não precisa quebrar paredes para instalar. Preço a vista R\$ 387,00

OU 1+12 = R\$

# 43,00

Total a prazo R\$ 559,00

Freecom

PERÍODO DE VALIDADE: de 3 a 12/4/98, ou enquanto durar o estoque. Após esta data o preço volta ao normal. Para melhor atender nossos clientes, não vendemos por atacado, e reservamo-nos o direito de limitar, por cliente, a quantidade do produto anunciado. Garantimos a quantidade mínima de 15 unidades deste produto por loja. PLANO 13X(1+12) = 1 entrada no ato e mais 12 prestações mensais. Taxa mensal de juros de 6.9%.

# SE É ELETRO, PODE IR DIRETO.

DISTRITO FEDERAL - Conjunto Nacional Fone: (061) 323-1384 - Guará Fone: (061) 381-9438 - Lago Sul Fone: (061) 248-7823 - ParkShopping Fone: (061) 361-9826 - W3 516 Sul Fone: (061) 345-8680 - Taguatinga Fone: (061) 563-3141 (Junto às Lojas Pão de Açúcar). Endereço Internet: <http://www.eleto.com.br>



# Disney maravilhosa!

Venha fazer parte deste grupo

APENAS

**US\$ 1.890,\***

**INCLUINDO: PASSAGENS, HOTEL, CAFÉ DA MANHÃ, ENTRADA DE 8 PARQUES, INCLUSIVE O ANIMAL KINGDON (O NOVO PARQUE DA DISNEY), TRASLADOS**

**SEGURO SAÚDE E BAGAGEM**

**FESTA DE 15 ANOS, COM O ATOR MÁRCIO GARCIA, JUNTO COM O GRUPO JANOT TURISMO**

**OPCIONAL**



\*Apto. Quádruplo  
\*\* Financiamento em até 21 vezes nos cartões CREDICARD e DINERS; e, em até 10 vezes no VISA



Ed. Consei - Loja 04  
567-8034 - Guará II

# IPVA!!!

← GUARÁ  
← BRASÍLIA  
TAGUATINGA →  
CEILÂNDIA →  
SAMAMBAIA →

Evite filas. Antecipe o pagamento

FEVEREIRO		MARÇO		ABRIL		MAIO		JUNHO	
Finais 1 e 2		Finais 3 e 4		Finais 5 e 6		Finais 7 e 8		Finais 9 e 0	
Quantidade das placas	Dia de vencimento	Quantidade das placas	Dia de vencimento	Quantidade das placas	Dia de vencimento	Quantidade das placas	Dia de vencimento	Quantidade das placas	Dia de vencimento
01,11,21 e 31	16	03,13,23 e 33	17	05,15,25 e 35	17	07,17,27 e 37	18	09,19,29 e 39	17
41,51,61 e 71	17	43,53,63 e 73	18	45,55,65 e 75	20	47,57,67 e 77	19	49,59,69 e 79	18
81,91,02 e 12	18	83,93,04 e 14	19	85,95,06 e 16	22	87,97,08 e 18	20	89,99,00 e 10	19
22,32,42 e 52	19	24,34,44 e 54	20	26,36,46 e 56	23	28,38,48 e 58	21	20,30,40 e 50	22
62,72,82 e 92	20	64,74,84 e 94	23	66,76,86 e 96	24	68,78,88 e 98	22	60,70,80 e 90	23

As ruas e avenidas de Brasília ficam melhores com a sua contribuição. Pague o IPVA em dia e aproveite as melhorias que ele espalha pela cidade. Para maiores informações, ligue 1528.

Carros com mais de 10 anos pagam taxa única de R\$14,00

SECRETARIA DE FAZENDA E PLANEJAMENTO



GOVERNO DO DISTRITO FEDERAL  
**GDF**