

## POLÍTICA

### Onde votar no Guará

Alguns locais de votação no Guará mudaram de endereço. Veja onde estão todas as urnas na cidade (Página 10).

### Quem são os candidatos da cidade

Na página 8 as fotos e algumas informações sobre os candidatos que moram no Guará

### Filippelli garante obras no Guará

Padrinho político da administradora regional Márcia Fernandez, o deputado federal garantiu várias obras para a cidade quando foi secretário de Obras e Infra-Estrutura. (Página 9)

### João Carlos ganha apoio de José Neto

O líder comunitário José Neto, do movimento pela moradia, trocou a campanha do deputado Odilon Aires pela coordenação da campanha do candidato João Carlos no Guará. A mudança aconteceu antes de estourar o escândalo dos condomínios envolvendo Odilon (Página 12).

### PO quer 100 mil empregos no DF

Página 13



## Centro Metropolitano muda centro do Guará

Está pronto o projeto que transforma a área entre o Guará I e o II e do Cave até a QE 19 no Centro Metropolitano do Guará.

O projeto aproveita o fluxo de usuários do metrô e da futura Via Interbairros que vai ligar Taguatinga ao Plano Piloto.

O Centro Metropolitano terá edifícios mistos de comércio e residência, escolas, fórum, delegacia, CDS e uma rua comercial.

Ao lado da Estação Feira do Metrô ficará uma estação do transporte coletivo e toda a área do Cave será redimensionada.

O projeto é antigo e foi inicialmente elaborado no Governo Cristovam mas sofreu diversas alterações no atual governo.

A única dificuldade que pode atrasar a implantação do projeto será o aterramento da rede de alta tensão de Furnas, entre Guará I e II.

(Página 6)

## Câmara derruba veto de projeto de centro comercial no Guará II

Enquanto o projeto do Centro Metropolitano está sendo concluído, a Câmara Legislativa aprova projeto do deputado César Lacerda criando um centro comercial entre o Cave e a QE 19.

Além da área proposta estar reservada para o Cen-

tro Metropolitano, o projeto, que foi elaborado para atender a uma associação que apóia o deputado, contém erro de endereço e não precisa ser implantado pelo governo.

Páginas 4 e 5

## Outro líder comunitário assassinado

Página 3

# Poucas & Boas

ALCIR DE SOUZA



## Brega

Um exibicionista, com algum problema mental, equipou uma perua Ômega vinho com um potente equipamento de som e fica circulando pela cidade alugando os ouvidos dos outros. O pior é que o gosto musical dele é de péssima qualidade. Coisa mais brega!

## Fixando a Estrutural

Aos poucos, o Governo Roriz vai institucionalizando a Invasão da Estrutural. Primeiro foi a energia elétrica e agora é a água, que está sendo instalada pela Caesb. Isso sem considerar os relatórios de impacto ambiental que condenam a fixação da invasão por causa da proximidade com o Parque Nacional.

Além da água e da energia, o governo tolera a construção em alvenaria, coloca máquinas para melhorar ruas, instala posto policial etc.

Afinal, são cerca de 7 mil votos lá.

## Pirataria

Em maio, a Polícia Civil desencadeou uma operação contra a pirataria que resultou na apreensão de 35 mil CDs falsificados, a maioria na Feira dos Importados. Imaginava-se que o combate à pirataria fosse continuar, porque a própria Polícia informava isso. Não foi o que aconteceu, pelo menos durante a campanha eleitoral. As lojas da Feira dos Importados continuam vendendo CDs falsos como antes, sem contar os camelôs.

## Invasões

A Administração do Guará teve que abortar algumas operações de retirada das invasões que proliferaram na cidade nos últimos meses. Com a pressão de deputados distritais que defendem esse tipo de ocupação o governo pediu que as retiradas fossem suspensas até depois das eleições.

## Parque do Guará

Por falar em invasão, nada ainda resolvido sobre a desocupação do Parque do Guará, anunciada pelo GDF desde o ano passado. Enquanto isso, novos barracos continuam surgindo na área sem que sejam removidos, como é o caso de um erguido ao lado da pista Zoológico-Guará, nos fundos do ParkShopping.



## Correção

Na edição passada, na reportagem sobre o preço de área pública no Guará informamos que o restaurante desta foto, na QE 40, devia R\$ 40 mil de taxas atrasadas. Quem deve é o dono do prédio e não o dono do restaurante Recanto de Minas.

## PARK SUL

*Lembram daquele polêmico projeto de criação de um conjunto residencial ao lado do ParkShopping, com 26 edifícios de até 20 andares?*

*Por causa da pressão de ambientalistas a Terracap resolveu apenas dar um tempo enquanto consegue a licença dos órgãos ambientais - a estratégia é provar que a área não pertence ao Parque do Guará, como alegam os críticos do projeto. O Park Sul deve ser oficialmente retomado logo após as eleições em caso de vitória de Joaquim Roriz.*

## Obras

Começaram as obras de urbanização da expansão da QE 38, com a construção da rede esgoto e águas fluviais e do asfalto, prometidas pelo governador Joaquim Roriz durante o Governo Itinerante do Guará em fevereiro.

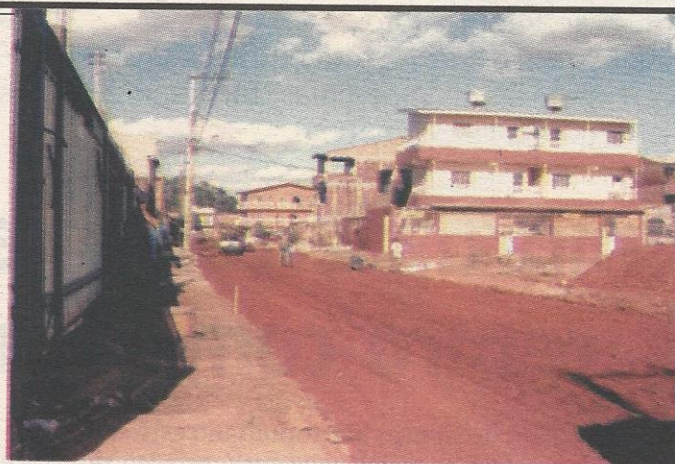

## Ampliação

Depois da ampliação do Setor Terminal de Cargas, com a criação de novos 35 lotes, também foi aprovada a expansão do Sof Sul em mais 117 lotes, reforçando ainda mais a Região Administrativa do Guará, que ganhou ainda no mês passado o hipermercado Extra na Ceasa.

## Canteiro

A administradora Márcia Fernandez é mais um administrador regional a tentar remover o canteiro de obras da Via Engenharia, entre a QE 19 e o Cave, no Guará. Nenhum conseguiu. A empresa tem fortes defensores no governo - é a construtora da Terceira Ponte e é uma das construtoras do Metrô.

A recomendação é para deixar como está até a implantação do Centro Metropolitan (ver página 6).

## Alagamentos

As chuvas nem bem recomeçaram e alguns problemas da cidade começam a aparecer. A via central do Guará II, na altura da QI 31, voltou a ficar alagada deixando vários motoristas na mão.

## Mais altos

Tramita na Câmara Legislativa projeto alterando o gabarito da Área Especial 4A, aquela fila de lotes da Sol Tintas até o Emival Shopping.

O gabarito original permitia construção até três seis pavimentos, mas foi elevado para seis pavimentos. Não satisfeitos, os empresários estão empurrando a ampliação para dez andares.

A Ceb e principalmente a Caesb já deram parecer contrário, porque as redes locais não foram dimensionadas para tamanha alteração.

## Mais altos

A administradora regional Márcia Fernandez formou grupo de trabalho para apurar denúncias de liberação indiscriminada de quiosques no Guará.

## JORNAL DO GUARÁ

**Editor:** Alcir Alves de Souza

(Jornalista Profissional, reg. 766/80/DRT/DF)

**Endereço:** EQ 31/33 Ed. Consei, salas 113/114  
Guará II - CEP: 71.065-315

**Fone:** 381-4181 Fax: 381-1614

**E-mail:** jornaldoguara@terra.com.br

## CIRCULAÇÃO

O Jornal do Guará (tiragem comprovada de 10 mil exemplares) é distribuído gratuitamente por todas as bancas de jornais do Guará; em todos os estabelecimentos comerciais, clubes de serviço, associações, entidades; nas agências bancárias, no Clube do Comerciário; na Administração Regional; nos consultórios médicos e odontológicos e em 9 mil residências, por edição (4 quadras do Guará I e 4 do Guará II, em rodízio). E, ainda, através de mala direta a líderes comunitários, empresários, autoridades que moram no Guará ou que interessam à cidade; empresas do SIA, SOF Sul e ParkShopping; GDF, Câmara Legislativa e agências de publicidade. A tiragem é quinzenal e circula nos finais de semana.

## ÓRGÃOS PÚBLICOS

**Administração Regional do Guará**  
 Administradora: Márcia Fernandez  
 Centro Administrativo Vivencial e Esportivo (CAVE)  
 Fone: 382-3344

**Regional de Saúde**  
 Diretora: Ana Maria Raulino Coly  
 QE 06 Área Especial  
 Fone: 567-2455 R. 149

**Hospital Regional do Guará**  
 Diretor: Edwin Caçtilho  
 QE 06 Área Especial  
 Fone: 567-2455

**Inspetoria de Saúde**  
 Diretor: Jeová dos Santos  
 QE 12 Área Especial  
 Fone: 568-7867

**Instituto Candango de Solidariedade**  
 Gerente: Fátima Oliveira Souza  
 Casa da Cultura

**Centro de Desenvolvimento Social - CDS**  
 Diretora: Terezinha Barbosa  
 EQ 15/26 AE  
 Fone: 568-4059

**Agência da Delegacia Regional do Trabalho**  
 Chefe: Sebastião Nascimento  
 QI 33 Ed. Senador Pedro Teixeira, térreo - Guará II - 382.5999

**CAESB - Escritório Regional**  
 Gerente: Romilda de Jesus Borges  
 QI 11 Bl. A  
 Fone: 382-1363

**CEB - Escritório Regional**  
 Gerente: Andressa N. Santos  
 QI 20 Bl. A  
 Fone: 381-9079

**Divisão Regional de Ensino**  
 Dir: Maria Lucila Lins Lago  
 EQ 28/30 AE  
 Fone: 568-4295

**Cartório Eleitoral 9ª Zona**  
 Chefe: Marcelo Souto Mayor  
 QE 15 Bl. A  
 Fone: 567-4067

**4ª Delegacia de Polícia**  
 Delegado Titular: Célio Cintra  
 EQ 15/26 (Centro Comunal)  
 Fone: 568-5180

**4º Batalhão de Polícia Militar**  
 Ten. Cel Nildo João Fiorenza  
 AE 10 Bl. A  
 Fone: 567-3901 - Plantão 190

**Procon**  
 Resp. Celso José Braga  
 Ed. Pedro Teixeira - Guará II  
 Fone: 3038-1972

# Assassinado mais um líder comunitário do Guará

## João Lima era presidente de uma associação de inquilinos e mentor de uma feirinha na QE 38

Sete anos depois do assassinato do líder comunitário Admir Caldas, mais um líder da cidade é assassinado. Em circunstâncias ainda não esclarecidas pela polícia, o presidente da Associação Habitacional Morar Feliz, João Pereira de Lima, apareceu morto no córrego Vicente Pires, entre o Guará e o Núcleo Bandeirante. Até o fechamento desta edição, a polícia ainda não havia esclarecido o crime, mas, de acordo com o delegado assistente da 4ª Delegacia de Polícia do Guará, Mário Henrique, o caso estava "90% resolvido". A polícia trabalha com duas hipóteses: homicídio (morte por briga ou divergência) ou latrocínio (roubo seguido de assassinato).

Mesmo sem fornecer mais detalhes "para não atrapalhar as investigações", o delegado deixa a entender que trabalha mais com a primeira hipótese, porque a polícia descobriu que João Lima estava envolvido com a promessa de distribuição de lote, um assunto explosivo, e também estava com dívidas financeiras não resolvidas. Uma terceira hipótese seria o envolvimento dele com a feirinha clandestina na entrada

da QE 38, mas essa é a menos provável.

Mas o leque de hipóteses do crime pode ser maior, na opinião do detetive particular Edmar Lima, irmão do líder assassinado. "Ele sabia muita coisa e como falava muito, as vezes de forma inconsequente, pode ter irritado alguém que estava incomodado com o que ele sabia", afirma o irmão, citando o envolvimento de João Lima com a política. "Recentemente ele deixou um partido e ingressou em outro, trocando também candidatos que apoiava".

O detetive acusa a polícia de não considerar essa hipótese e até uma quarta, que seria a briga pelo direito de uma chácara clandestina nas proximidades de onde o líder morreu. "Ele tinha comprado plantas e pretendia urbanizar parte da área, contrariando interesses de outras pessoas", revela Edmar Lima.

Para o detetive, a única hipótese que a polícia não poderia trabalhar seria a morte por acidente, "porque o laudo diz que houve trauma encefálico craniano, além de hematomas nas mãos, o que indica sinais de luta, além de sangue nos ouvidos".

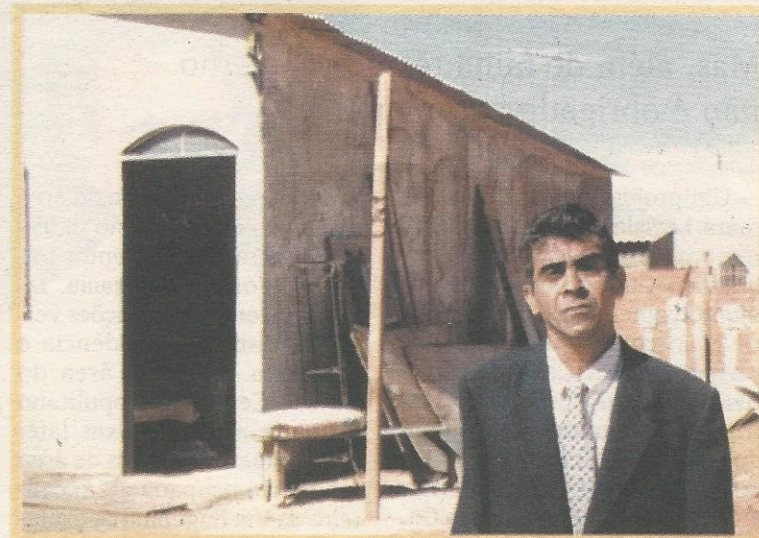

João Lima era temido porque falava muito e de muitos.

## Admir prometeu lote e não pôde entregar. Foi assassinado

Considerado um dos maiores líderes comunitários de sua época - foi um dos criadores dos movimentos de inquilinos por moradia - Admir Caldas foi assassinado em 1995 em circunstâncias até hoje não totalmente esclarecidas. O motivo mais provável foi a promessa não cumprida de entrega de lote ao agiota Wanderley Roberto Silva, a quem devia dinheiro emprestado. O mandante do crime continua solto, provavelmente fora de

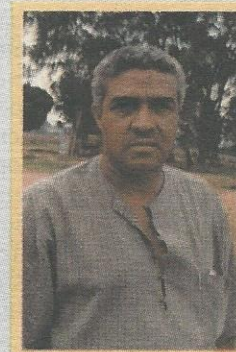

Brasília.

Admir era um líder comunitário de prestígio no Guará mas que, nas horas vagas e em virtude das dificuldades financeiras que atravessava, estava aceitando dinheiro pelo direito de lotes em assentamentos que seriam criados na cidade. Afinal, ninguém duvidava do seu prestígio junto ao Governo Roriz. Como Roriz não foi reeleito em 94, os lotes não foram entregues e Admir não cumpriu o prometido.

• Compra  
 • Venda  
 • Permuta  
 • Avaliação  
 • Aluguel Garantido

**REALIZA IMÓVEIS**  
 EMPREENDIMENTOS IMOBILIÁRIOS LTDA.

CRECI 4.749  
 8ª região - DF

QE 07 lote C salas 216 / 217 - Guará I - PABX 567-8055 - fax: 568-8055

**Maria José**  
**Decorações** Fabricação Própria

Cortinas - Persianas -  
 Rendas - Papel de Parede -  
 Colchas em Metalassê -  
 Galerias - Almofadas -  
 Painéis e Lavagem de  
 Cortinas

Orçamento sem compromisso  
 Atendimento Personalizado  
 Facilitamos o pagamento

Pólo de Moda (Atrás do Corpo de Bombeiros) Rua 12, loja 50  
 301.5990 - 301.5988 - 9958.7111

# Câmara derruba veto e aprova centro comercial no Guará

Mas, além de falha técnica, governo não é obrigado a implantá-lo

Um projeto aprovado na Câmara Legislativa poderia destinar a mais importante área pública do Guará para um loteamento comercial, o que colocaria em risco um outro projeto de revitalização do Cave, de iniciativa do governo, pronto há quatro anos. De autoria do deputado distrital César Lacerda (PTB), o Projeto de Lei Complementar 1.658 destina a área entre a Cozinha Industrial do Sesi e o Cave, atrás do Posto de Saúde, para a criação de uma rua comercial com mais de 1 mil lotes de 50 a 120 metros quadrados.

O projeto foi elaborado pelo deputado em conjunto com a Associação Pólo Comercial e Industrial do Guará (Apcig), que seria a maior beneficiada. Aprovado na Câmara Legislativa, o projeto foi vetado pelo governador Joaquim Roriz, mas o voto foi derrubado no plenário da Câmara.

Mesmo com a justificativa de que poderia gerar milhares de empregos e oferecer espaço para micro e pequenos empresários, o projeto está causando protestos de lideranças, técnicos do governo e da administradora Márcia Fernandez. A reclamação é que existe há quatro anos um outro projeto, elaborado por técnicos do GDF, criando o Centro Metropolitano do Guará, que

propõe a revitalização da área do Cave com a criação de espaços para equipamentos públicos (Fórum, delegacia, faculdade, etc) e edificações verticais mistas de residência e comércio. Além da área do Cave, o Centro Metropolitano ocuparia as duas faixas laterais ao metrô e a faixa de área ainda não ocupada até o canteiro da Via Engenharia, exatamente a que consta do projeto de César Lacerda.

Quem mais reclama é a administradora Márcia Fernandez, que garante não ter sido consultada sobre o projeto. "O que está acontecendo em Brasília é uma inversão de poder: são os deputados é que estão determinando o que construir em áreas públicas e não o governo. O pior é que eles não se preocupam em pelo menos ouvir a opinião da comunidade e querem defender apenas o interesse deles ou de alguns, como nesse caso", destila a administradora.

Mesmo revoltada com a aprovação, a administradora Márcia Fernandez diz que não está preocupada com a possibilidade de implantação do projeto. Segundo ela, além da falta de política do governo o projeto contém um erro que o inviabiliza tecnicamente. O Arti-

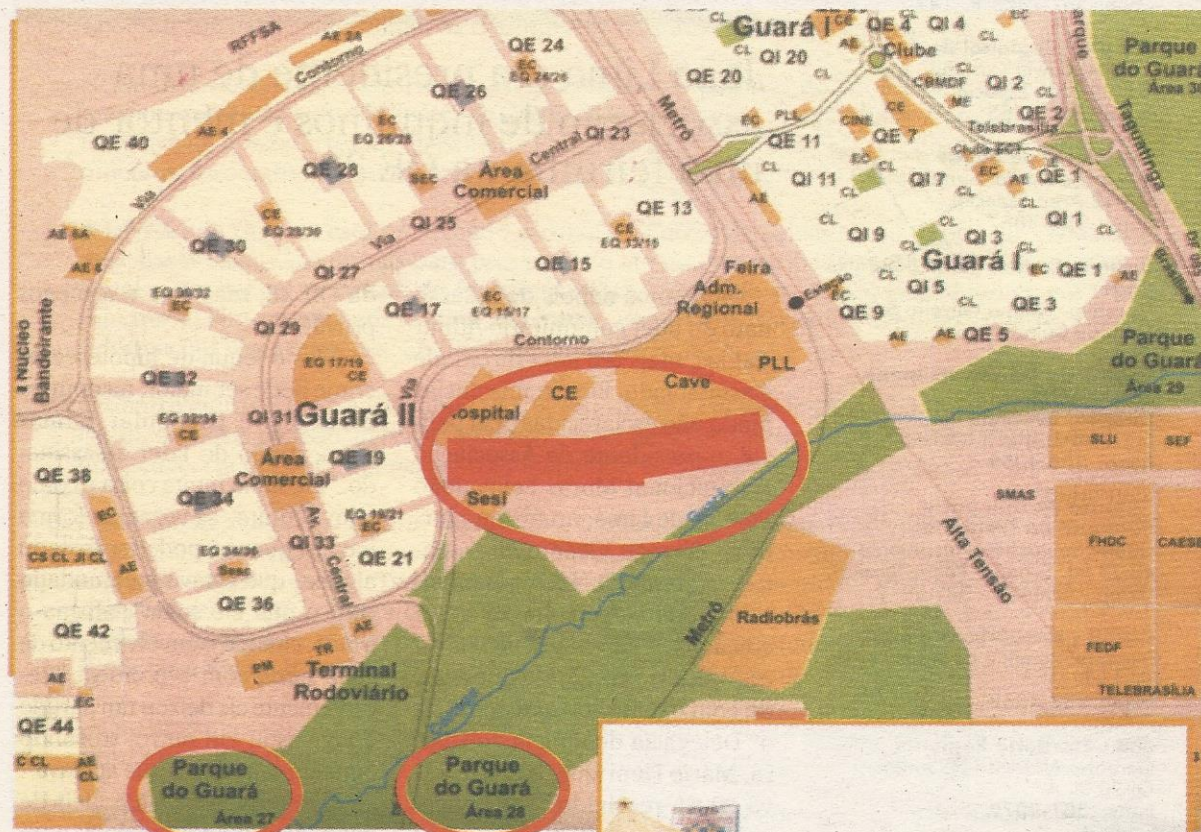

go 1º diz que "fica alterada a destinação das Áreas 27 e 28 do Parque do Guará, localizadas na altura da QE 17, entre o Complexo Administrativo, Vivencial e Desportivo (Cave), a Avenida Contorno, o Parque Ecológico Ezequias Heringer, o Complexo do Metrô", como endereço do centro comercial. "Uma Área de Proteção Ambiental não pode ser destinada à distribuição de lotes. Isso independe da vontade do governador", afirma a administradora do Guará, Márcia Fernandez. Ela faz referência à lei 6.902, de abril

**No detalhe maior, a área descrita no projeto, e nos menores o endereço citado, configurando o erro de endereçamento.**



O deputado César Lacerda e a Apcig querem ocupar esta área

de 1981, que criou as APAs (Áreas de Proteção Ambiental). "Além disso, a Área 27 é aquela entre a Creche Sorriso de Maria e o Córrego Guará, bem longe do local citado no projeto", ex-

plica a administradora. "Por outro lado, o próprio governador Joaquim Roriz já afirmou que não vai implantá-lo e a área continua destinada ao Centro Metropolitano", completa.

**MARIO'S**  
MAISON COFFEUR

QI 12 Bloco A loja 35 - 568.6700

**LA CARNE**  
Tudo para Churrasco

Carnes:  
Bovinas, Suínas,  
Aves, Peixes.

Salgados para feijoada,  
Carvão, Espetos,  
Churrasqueiras.

Aberto domingos e feriados  
até às 13:00h.

QI 19 - Guará II / QI 05 - Guará I - Fones: 567-5777 / 568-2674

**ACADEMIA**  
**JÚLIO CARVALHAES**

- ▲ Musculação e fisiculturismo
- ▲ Musculação personalizada
- ▲ Artigos esportivos
- ▲ Seminários, palestras
- ▲ Treinamentos de hipertrofia
- ▲ Condicionamento físico
- ▲ Queima de gordura
- ▲ Dietas e suplementação
- ▲ Personal trainer
- ▲ Professor de Ed.Física LP-22.075
- ▲ Atleta nacional - IFBB

QE 34 Bloco B Loja 27  
Sala 101/201- Guará II

**568-8844**

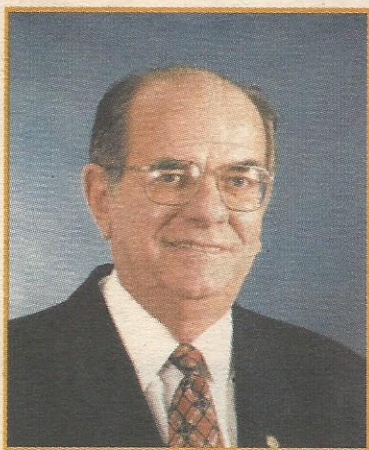

Deputado César Lacerda, autor do projeto, não consultou a comunidade guaranaense. A administradora Márcia Fernandez é contra o projeto porque a área está reservada para o Centro Metropolitano

Para o assessor jurídico da Administração Regional do Guará, Domingos Carlos de Sabóia, mesmo o projeto sendo sancionado pela Câmara Legislativa, o governo não tem qualquer obrigação de autorizá-lo, "porque ocupa uma área comum do povo (área pública) e sua desafetação é de competência do Poder Executivo", explica.

O projeto de César Lacerda é mais abrangente e destina ainda o terreno vazio entre as QEs 46 e 48 e a área pública em frente ao Jockey Club para que sejam ocupados por quem não for contemplado na área do Cave.

O deputado ressalva entretanto que a seleção das empresas deverá ser feita por meio do Programa de Promoção do Desenvolvimento Econômico Integrado e Sustentado do Distrito Federal (PRO-DF), da Secretaria de Desenvolvimento Econômico. Na prática, isso quer dizer que

qualquer empresa que atenda aos requisitos do PRO-DF poderia concorrer aos lotes, independente de ser associado à Apcig ou a qualquer outra associação.

Mesmo diante das reclamações de que a comunidade não foi ouvida e de denúncias de venda de lotes por parte da Apcig (ver matéria ao lado), o deputado César Lacerda diz que está convicto de que o projeto será implantado pelo governador Joaquim Roriz da forma como foi sancionado pela Câmara Legislativa. "Estamos oferecendo a oportunidade da geração de milhares de empregos e de aumento da arrecadação do governo", argumenta. Ele lembra, porém, que o projeto oferece mais duas opções (o terreno da EQ 46/48 e do Jockey Clube) como alternativa para o caso da área do Cave não ser aceita e não as três áreas ao mesmo tempo como está diluindo a Apcig.

## Associados acusam Apcig de cobrar taxas desnecessárias

Dinheiro gasto, informações desencontradas e promessas. Essa é a realidade descrita por associados da Apcig (Associação Pólo Industrial e Comercial do Guará) que procuraram a cooperativa na tentativa de obter lotes para instalação de suas microempresas na cidade. Eles reclamam do excesso de taxas a serem pagas e da falta de informações concretas sobre os terrenos prometidos. "Já estou na associação há cerca de dois anos e não vi resultado algum. Na verdade, eu só ouço promessas e pago taxas", desabafa o associado P. F., que depois de identificar-se, ligou depois para a redação do **Jornal do Guará** pedindo que seu nome fosse omitido temendo represálias da presidente da Associação, Miréia Ortiz.

Os associados reclamam que em momento algum a presidente da Apcig falou das possíveis dificuldades técnicas para a implantação do projeto. Segundo a cabeleireira e associada Jane Pereira, as explicações obtidas

com a presidente da associação, não tratam de problemas de localização. "A Miréia me disse que nós teríamos que voltar a lutar pelos lotes, porque há outras pessoas de olho neles", explica a associada. A cabeleireira, filiada à Apcig há quase três anos, afirma ainda que tem presença constante nas reuniões.

Os problemas não se resumem à falta de informações. O pagamento de taxas, também faz parte da situação vivida pelos cooperados. O associado P. F. conta que, para entrar na Apcig, teve que desembolsar uma taxa de cerca de R\$ 250. Há também uma mensalidade de R\$ 20.

Os gastos, entretanto, não param por aí. A associação ainda cobrou uma taxa de R\$ 50 para a montagem de um curso de computação, que atenderia a comunidade e os associados. "Mas, se nós quisermos fazer o curso, temos que pagar por isso", declara. Além disso, foi cobrada uma taxa de R\$ 150 para consultoria do

projeto. "Primeiro, decidiu-se em assembléia que o valor seria de R\$ 50. Depois, foram acrescentados mais R\$ 100 com a justificativa de que muitos não haviam colaborado e, assim, nós teríamos que arcar com o restante das despesas", acrescenta P.F., revelando que possui os recibos.

### Carta Consulta

Há, ainda, a denúncia de que a presidente Miréia Ortiz estaria cobrando R\$ 100 reais por uma Carta-Consulta, a ser preenchido com informações cadastrais da empresa e dados pessoais para a análise do PRO - DF, que está disponível gratuitamente no site da Secretaria de Desenvolvimento, ou preenchida através do Sebrae por apenas R\$ 3.

A reportagem do **Jornal do Guará** procurou a presidente da Associação Pólo Industrial e Comercial do Guará, Miréia Ortiz, mas ela recusou-se a falar e ainda ameaçou expulsar a repórter da sede da Apcig, na QE 40, onde funciona o comitê eleitoral do deputado César Lacerda.



# Bebezinho

**BERCÁRIO, MATERNAL  
INFANTIL I, II E III  
1ª SÉRIE DO 1º GRAU**

- ◆ Instalações ampliadas
- ◆ Horário integral (7h às 19h)
- ◆ Inglês e Informática
- ◆ Natação (convênio com a Nad'art)
- ◆ Diárias

Ql 6 Conj. U casa 74 - Guará I - 567.4164



# TRAPPOS

A QUALIDADE É DE SHOPPING.  
O PREÇO E O ENDEREÇO, NÃO.

**304-1900 304-1070**

5 x sem juro

**TAN TAN VIDE BULA**  
**ZAPPING EINSTEIN JEANS**

**Rua 21 Lote 14  
Pólo de Modas  
Guará II - DF**



# Projeto do Centro Metropolitano quase concluído

Aprovado em 1998 pela Câmara Legislativa e sancionado pelo então governador Cristovam Buarque, o projeto Centro Metropolitano do Guará está quase pronto para ser implantado. A expectativa dos técnicos da Terracap e da Administração Regional do Guará é que os estudos sejam concluídos até o final do ano - falta apenas a conclusão da alteração da poligonal do Parque do Guará para definir os limites do Centro Metropolitano. O projeto arquitetônico recebeu os últimos retoques e será encaminhado nos próximos dias para aprovação dos órgãos ambientais e depois vai passar por audiência pública conforme exigência da Lei Orgânica do DF.

O Centro Metropolitano vai ocupar toda a faixa de terreno vazio entre a linha do Metrô e o Guará I, desde do Cave até a QI 18/22 e a faixa de terreno entre o Cave, o Parque do Guará, a Cozinha Industrial do Sesi e a pista de contornô, mais exatamente onde está o canteiro da Via Engenharia. O projeto inicial aprovado no Governo Cristovam foi reestruturado nos últimos quatro anos, para ocupar melhor toda a área não ocupada nas proximidades do Metrô.

O Centro Metropolitano cria uma rua comercial no Guará, a exemplo de Planaltina, Ceilândia e outras satélites e aproveita o fluxo da Via Interbairros, que

está prevista para ser construída entre Taguatinga, passando por Águas Claras, Guará, Parque do Guará até o Plano Piloto. O projeto prevê a construção de edifícios de uso misto (comércio e residência) ao longo das duas ruas comerciais (onde existe a rede de alta tensão de Furnas e a outra do Cave até a QE 19), cinema, novas sedes do CDS e da polícia, uma biblioteca pública, o Fórum do Guará, um pequeno clube social, a ampliação do Salão de Múltiplas Funções e sedes dos clubes de serviço e outras entidades. Ao lado da estação do Metrô ficará uma estação de integração do transporte coletivo (ônibus e vans).

Somente um problema pode atrasar a implantação de todo o Centro Metropolitano: a rede de alta tensão de Furnas, que precisa ser enterrada ou removida. A hipótese mais provável é o enterramento, que teria um custo menor que o deslocamento para outra área. Os recursos para o aterramento viriam da licitação dos terrenos à iniciativa privada. A outra asa (Cave até QE 19), que não depende das providências em relação à rede de alta tensão, terá condições de ser implantada já no primeiro semestre do próximo ano, de acordo com a administradora Márcia Fernandez, que vem acompanhando a conclusão dos estudos com os técnicos da Terracap.



No detalhe em azul a área a ser ocupada pelo Centro Metropolitano do Guará

Projeto ocupa todo o centro do Guará e redimensiona o Cave



Centro vai misturar residências, comércio e serviços



TRADIÇÃO  
COMPETÊNCIA  
SERIEDADE

QE 07 BLOCO C - GUARÁ I  
568.3355 e 568.2225

## Onde votar no Guará

O Tribunal Regional Eleitoral definiu os locais de votação no Guará, com algumas modificações em relação aos locais anteriores. A Escola Classe 3 (QI 7) e o Centro de Ensino Especial (QE 20) não mais funcionarão como locais de votação e as seções 88, 89, 90, 91, 92, 93, 94, 95, 96, 97 e 98 mudaram de endereço. Essas seções foram distribuídas para locais próximos aos anteriores - Centro de Ensino Fundamental 2 (QE 7), Centro Educacional 2 (QE 7) e Centro de Ensino Fundamental 4 (QE 12).

LOCAL DE VOTAÇÃO	ENDEREÇO	SEÇÕES
Escola Classe 1	QE 3 Conj. A Guará I	01 a 10
Escola Classe 2	QE 2 Lote A Guará I	11 a 20
Centro de Ensino Fundamental 1	QE 4 lote J Guará I	21 a 30, 203, 205, 206, 208 e 209
Centro Educacional 4	QE 9 Conj. D Guará I	31 a 41
Centro Educacional 2	QE 7 Lote M Guará I	42 a 591 a 95
Centro de Ensino Fundamental 4	QE 12 Lote A Guará I	56 a 67, 96 a 98, 198 e 207
Escola Classe 5	QE 20 Conj. K Guará I	68 a 75
Centro de Ensino Fund. 2 (antigo CIE)	QE 07 Lote Q Guará I	76 a 90
Centro de Ensino Fundamental 8	EQ 13/15 Lote B Guará II	99 a 114
Centro Educacional 3	EQ 17/19 Lote B Guará II	115 a 136
Escola Classe 6	EQ 24/26 AE Guará II	137 a 149 e 200
Centro de Ensino Fundamental 7	EQ 28/30 Lote A Guará II	150 a 165
Centro de Ensino Fundamental 5	EQ 32/34 Lote B Guará II	166 a 180
Centro Educacional 1	EQ 34/36 Lote B Guará II	181 a 186, 194 e 202
Escola Classe 07	QE 38 Lote D	187 a 193/195 197/201 e 210
Centro de Ensino Fund. 10	QE 46 AE 05 GII	199 a 204

# Arruda quer o fim do voto secreto no Congresso

Ao visitar recentemente o Guará o candidato do PFL a deputado federal, José Roberto Arruda, se surpreendeu com a acolhida da população e com a fidelidade dos seus eleitores, que continuam a acreditar na sua capacidade de trabalho e realização em defesa da melhoria da qualidade de vida do Distrito Federal. Arruda almoçou com trabalhadores no setor industrial do Guará II e fez comício para cerca de 5 mil pessoas no Guará I. Nas duas ocasiões o candidato teve a oportunidade de destacar algumas de suas prioridades na Câmara Federal. Além do aumento de recursos para Brasília e o fim da votação secreta no Congresso, Arruda pretende defender o Imposto Único, projeto que tramita nas duas Casas (Câmara e Senado) desde o ano passado.

### Episódio

Liderando as pesquisas de opinião pública, onde aparece em primeiro lugar nas intenções de voto, com a expressiva margem de 25 a 30% da prefe-



O ex-senador em visita à Feira do Guará

rência do eleitorado, Arruda sente-se mais à vontade agora, para falar do episódio que marcou sua carreira política. Reconhecendo publicamente que cometeu um erro, ao participar do episódio da violação dos votos secretos do painel do Senado, Arruda teve a humildade e a ousadia de demonstrar seu arrependimento.

Hoje o candidato da Frente

Brasília Solidária pode dizer que o pior já passou. Arruda diz com frequência que está voltando à cena com humildade. Nas visitas que faz com regularidade a todas as cidades que formam o Distrito Federal, Arruda tem encontrado o estímulo de que necessita para dar continuidade ao seu trabalho por mais empregos, segurança, educação, saúde, transporte e respeito ao cidadão brasileiro.

## Maria da Guia intensifica campanha no Guará

Moradora do Guará há 26 anos, a professora Maria da Guia intensifica sua campanha em busca do voto de seus conterrâneos guaranaenses. Além de visitas domiciliares, a candidata programou uma série de eventos na cidade para mostrar seu programa de deputada.

No dia 28 de setembro ela participa de um café da manhã na sede do Rotary Club Guará Águas Claras, ao lado da Casa da Cultura, e logo depois percorre as ruas do Guará em carreta. No dia 29 de setembro a candidata estará no Salão de Múltiplas Funções do Cave a convite do Lions Clube do Guará quando fará uma palestra sobre a mulher.

Além do voto do guaranaense, Maria da Guia conta com o apoio de moradores de Ceilândia, onde

trabalhou durante vários anos na implantação da cidade e depois como diretora das Escolas da Comunidade (CNEC).

Outro reduto da candidata

pelo PSD é a Igreja Católica pela participação nos movimentos pastorais e como uma das fundadoras e apresentadoras da Rádio Aliança.



Voluntários do Guará na campanha de Maria da Guia

### MINHA LUTA

1. Projeto Geriatria Domiciliar com ênfase em Gerontologia Social (Luta pelos Idosos);
2. Combate à corrupção no poder público local;
3. Projeto de incentivo à micro e pequena empresa;
4. Prevenção anti-drogas para crianças e adolescentes;
5. Criação de mais bibliotecas públicas em todo o DF;
6. Combate à desigualdade social;
7. Projeto para a geração de empregos;
8. Defesa dos direitos da mulher;
9. Defesa dos direitos do deficiente físico;
10. Luta pela criação de cursos superiores nas escolas públicas do DF;
11. Fim da cobrança da taxa de 100% de esgoto na conta de água.
12. Projeto "Crianças Felizes" - tirando as crianças das ruas e oferecendo a elas um futuro melhor.

# 11.900

## GERÔNIMO

PPB

DEP. DISTRITAL



# OS CANDIDATOS DO GUARÁ



**Manoel  
Messias**

Presidente da Cooperativa Habitacional dos Funcionários da Embrapa. É presidente da Confederação das Cooperativas Habitacionais do Brasil  
**DISTRITAL - PL**



**José  
Orlando**

Ex-administrador regional do Guarά por duas vezes. É o tesoureiro da Executiva Regional do PTB.  
**DISTRITAL - PTB**



**Cafu**

Antonio José Cafu é professor de cursinhos universitários. Foi deputado distrital na gestão passada, eleito pelo PT. Líder do Governo Cristovam na Câmara Legislativa.  
**DISTRITAL - PT**



**Lenon Custódio**

Ex-presidente da Zonal do PSB/Guarά. Ex-diretor da Divisão de Desporto e Lazer da Administração do Guarά e chefe da Divisão de Equipamentos da Secretaria de Turismo  
**DISTRITAL - PSB**



**Dal Molin**

Ex-presidente do Clube dos Oficiais, ex-comandante da I Companhia de Trânsito e da 3ª BPM do Lago Sul e dos batalhões de Samambaia/Recanto das Emas.  
**DISTRITAL - PFL**



**Raimundo  
Ribeiro**

Ex-gerente de Patrimônio da União no DF de 2000 a 2002 e do Conselho Político do PL. Eleito terceiro suplente na Coligação do PL em 98 como deputado distrital.  
**DISTRITAL - PL**



**Gerônimo Filho**

Empresário do ramo imobiliário e da construção civil. Formado em Publicidade e Marketing. Presidente da zonal do PPB/Guarά.

**DISTRITAL - PPB**

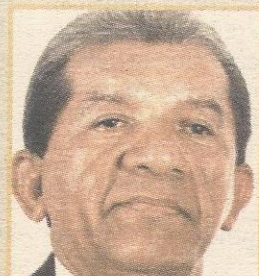

**Severino  
Marques**

Presidente do Sindicato dos Servidores Públicos do DF (Sindireta) e da Associação de Moradores do Guarά.

**DISTRITAL - PMDB**



**Tom  
Guimarães**

Servidor da Caesb, foi síndico de bloco residencial no Guarά. Foi candidato a distrital em 98.

**DISTRITAL - PHS**



**Antonio  
Domingos**

Pastor da Assembléia de Deus, presidente do Conselho de Pastores do Guarά. Empresário do ramo imobiliário.

**DISTRITAL - PFL**



**Antonio Fúcio**

Funcionário da Imprensa Nacional, ex-professor da AEUDF e UnB. Presidente licenciado da Associação dos Servidores da Imprensa Nacional

**DISTRITAL - PSB**



**Laurindo Teixeira**

Funcionário do Senado Federal. Trabalhou com o senador Nelson Carneiro por 15 anos. Administrou o Condomínio Guarά Nobre por mais de quatro anos.

**DISTRITAL - PSDC**



**Teo**

Funcionário da Fundação Educacional. Participa de movimentos sindicais e populares no DF. Ex-presidente da Zonal Guarά do PCB e é membro da Executiva Regional do partido.

**DISTRITAL - PCB**



**Rogério Pereira**

Vice-presidente da Associação dos Moradores Filhos do Guarά e presidente do Diretório Zonal do PCB no Guarά.

**DISTRITAL - PCB**



**Lindolfo Lima**

Bombeiro militar reformado e taxista. É o presidente do Sindicato Nacional dos Taxistas e da Zonal do PTR no Guarά. Fundador do condomínio Nova Canaã, Vereda da Cruz. Foi candidato a distrital pelo PSC em 98.

**DISTRITAL - PTR**



**Flávio Leite**

Primeiro médico veterinário do Guarά. Foi membro da Pastoral da Juventude do DF. Presidente da Zonal do PSB/Guarά e vice da associação Nacional dos Empregados da Conab.

**DISTRITAL - PSB**



**Adolpho Fuica**

Geógrafo, sanitarista Técnico e ex-diretor da Divisão de Meio Ambiente da Secretaria Nacional de Vigilância Sanitária. Ex-conselheiro do CONAMA e educação ambiental da Funatura.

**DISTRITAL - PV**



**Jorge Cavadas**

Foi assessor parlamentar da Câmara Legislativa, chefe de Gabinete das Administrações Regionais do Guarά e do Lago Norte.

**DISTRITAL - PDT**



# Filippelli garantiu melhorias para o Guará

Um volume de obras nunca visto desde a construção de Brasília beneficiou também os moradores do Guará. Quem garante é o deputado federal Tadeu Filippelli, ex-secretário de Infra-estrutura e Obras durante três anos e três meses da atual administração Roriz. Filippelli explica que das mais de mil obras já concluídas em todo o DF, dezenas delas beneficiam diretamente o Guará, como, por exemplo, o metrô, a instalação de iluminação pública em diversas localidades e a construção de asfalto, redes de águas pluviais e meios-fios em várias quadras.

Mais recentemente, o GDF iniciou a tão esperada implantação de asfalto, drenagem e meios-fios na Expansão da QE-38. Ao mesmo tempo, já estão sendo instalados os novos abrigos em paradas de ônibus, que



são mais bonitos, mais seguros e iluminados – ao todo serão 58 abrigos no Guará I e II. Além disso, as obras de urbanização da cidade estão em andamento, com o plantio de grama nas pistas de acesso da QE 42/46, da QE 10 e em frente ao Conjunto Habitacional Lúcio Costa.

## Qualidade de vida

Filippelli também cita duas outras obras importantes para os moradores do Guará: o novo acesso da cidade para a Estrada Parque Taguatinga (EPTG) e a urbanização da área próxima às quadras 2 e 4 do Guará I, com calçadas para prática de cooper e circuito inteligente de ginástica. “São obras que, somadas, vão melhorando a qualidade de vida do povo do Guará, embelezando a cidade e valorizando seus

imóveis”, afirma Filippelli.

O ex-secretário reconhece o empenho da administradora Márcia Fernandez, que tem lutado diariamente por mais benfeitorias para a cidade. Filippelli, no entanto, lembra que todo esse conjunto de realizações deve ser creditado ao governador Roriz, principalmente à sua capacidade de administrar bem os recursos públicos.

## Ações do governador

Para exemplificar, Filippelli ressalta que quando Roriz assumiu o governo, em janeiro de 1999, recebeu uma administração falida, com empresas sucateadas e

uma dívida de R\$ 350 milhões com fornecedores e mais de R\$ 1 bilhão de reais com o governo federal. “Roriz teve capacidade para quitar débitos, renegociar dívida e, ao mesmo

tempo, dar início a um conjunto de obras que beneficia todo o Distrito Federal, sem discriminações”, acrescenta do deputado federal.

Filippelli lembra que Roriz também foi responsável pela recuperação do Banco de Brasília (BRB), que estava com um prejuízo acumulado de 38 milhões de reais na administração passada. Nos últimos três anos, o BRB saiu do vermelho para o azul, com lucro acumulado de 58 milhões de reais. Na área social, foram construídas 363 novas salas de aulas e ampliado o programa Bolsa Escola, que só atendia a 40 mil crianças e hoje, com o nome de Renda Minha, beneficia 72 mil crianças. Ao mesmo tempo, na atual administração, Roriz construiu o Hospital do Paranoá e adquiriu o Hospital de Samambaia.

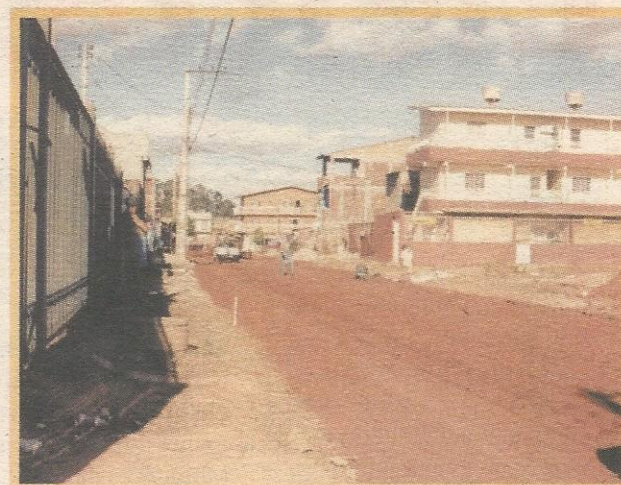
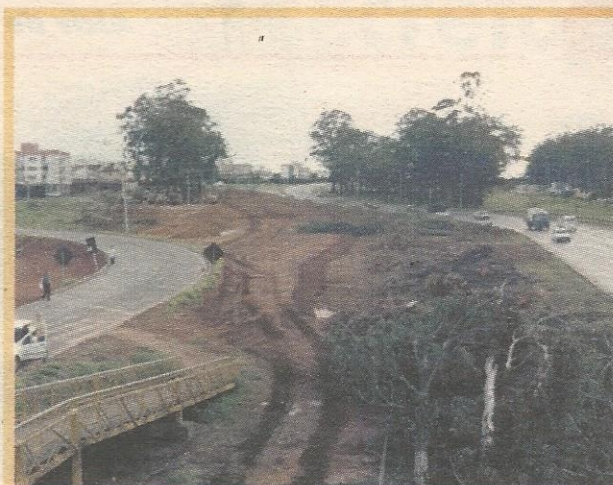

A entrada do Guará I e a urbanização dos novos assentamentos do Guará são obras deixadas por Filippelli



Os moradores da cidade têm prestigiado os encontros com o candidato. A 3ª idade é uma aliada importante

## Izalci ouve propostas dos moradores do Guará

Na reta final da campanha o candidato a distrital Izalci Ferreira está concentrando-se em encontros com segmentos organizados da comunidade guaranaense, em busca de apoio e para ouvir o que os moradores esperam dos seus representantes no Congresso e na Câmara Legislativa. São encontros e confraternizações com lideranças de quadras, da terceira idade e de entidades organizadas.

Além do Cheque Educação, sua principal bandeira de campanha, Izalci tem como base eleito-

ral a cidade do Guará, onde cresceu e mantém parte de suas atividades comerciais. Nesses encontros com a comunidade, o candidato tem ouvido propostas de melhorias para o Guará para que sejam defendidas na Câmara Legislativa no caso dele ser eleito, e aproveitado para divulgar suas propostas e explicar o Cheque Educação.

A expectativa de Izalci é ter uma votação acima de cinco mil votos no Guará pelos cálculos que faz considerando o apoio que tem recebido na cidade.



Izalci tem conseguido o apoio de lideranças comunitárias da cidade, especialmente da quadra Lúcio Costa

# Ti ti ti~ das Eleições



Alcir de Souza

## Pobreza de tudo

Um candidato deve ter uma estrutura mnínima que seja para divulgar sua candidatura. Tem candidato que sequer um santinho tem, a não ser aqueles doados por Roriz (para os candidatos da coligação dele). Outros aparecem aqui no Jornal com uma fotografia 3 x 4, às vezes antiga, e mais nada. Um desses pedia que publicássemos um protesto seu contra os institutos de pesquisas que não o incluem entre os favoritos. É cômico para não dizer ridículo.

## Feira

A Feira do Guará é o termômetro para aferir o poderio das campanhas. É uma guerra de bandeiras, santinhos, carros de som, caminhadas e de vez em quando um chega pra lá entre cabos eleitorais e até candidatos. Dias desses, num sábado, a administradora regional Márcia Fernandez, rorizista roxa, e a deputada distrital e candidata à reeleição Lúcia Carvalho (PT), enpenhadas no corpo-a-corpo na Feira, travaram um quente bate boca, com direito a insultos. Outra batalha é o corredor que os cabos eleitorais formam ao lado da pista para aplaudir ou vaiar os motoristas que passam com bandeiras de candidatos.

Tem gente que fica por ali só observando o que acontece, porque não deixa de ser divertido.

## Messias

O staff político do governador Joaquim Roriz pediu informações sobre o candidato Manoel Messias (PL), que apareceu numa pesquisa como o segundo na preferência do eleitorado guaraense. Messias, ex-presidente da Associação de Moradores da QE 38, deve, com isso, receber algum reforço na campanha. Afinal, é mais fácil e mais barato negociar aliança antes do que após a eleição.

## Divórcio

O líder comunitário José Neto trocou a coordenação da candidatura de Odilon Aires no Guará pela candidatura de João Carlos. Segundo ele, foi um "divórcio amigável".

## Clandestinos

Ônibus e vans clandestinos estão circulando com adesivos do candidato a deputado distrital Miguel Nabut, que tem o mesmo sobrenome do ex-secretário de Transporte do GDF, Karin Nabut. É por essas e outras que o transporte clandestino cresceu tanto e ficou impune nos últimos anos no Distrito Federal.

## Desistiu

Edberto Silva, morador do Guará, que seria candidato a distrital pelo PSC desistiu da candidatura para apoiar seu amigo João de Deus, também candidato a distrital.



## Bandeiraço

Sem dúvida o bandeiraço mais animado e ostensivo é o do pessoal da saúde, coordenado pela subsecretária de Saúde, Maria da Paz Coutinho.

Todos os sábados e domingos o grupo ocupa a frente da Feira e da Administração do Guará e sufoca todas as outras manifestações.

## Gim

A estrutura de campanha de Gim no Guará é invejável. Dois comitês, um na QE 13, comandado por Wander Abdalla, e outros dois na QE 40, liderados por Moacir Cardoso e José Neres, devem garantir uma boa votação na cidade ao presidente da Câmara Legislativa, que, por sinal, foi muito bem votado pelo guaraense nas duas últimas eleições.

## Pesquisa

Você já respondeu questionário de algum instituto de pesquisa?

## Limpeza

Três ex-assessores do ex-deputado Cláudio Monteiro são também candidatos a distrital: Alírio Neto, José Vieira e Jorge Cavadas.

## Queda de Ciro

A queda de Ciro nas pesquisas acabou refletindo de outra forma na campanha de Alírio Neto. Alguns empresários que estavam ajudando financeiramente na campanha do candidato a distrital acreditando também na vitória de Ciro preferiram recuar diante da queda do candidato a presidente.

## Estranhos

O horário político permite a gente ver coisas interessantes, como o laquê no cabelo de Mercedes Urquiza e Eurides Brito, o véu na cabeça da Talyta Venturini, a roupa daquele pracinha...

## Im (parcialidade)

Manchete do Correio Braziliense sobre o episódio das fitas gravadas por Márcio Passos, irmão do candidato Pedro Passos, sobre grilagem de terras em Brasília: "Fitas amedrotam rorizistas". Manchete do Jornal de Brasília: "Fita teria sido fraudada". Do Tribuna do Brasil: "Fita forjada".

O curioso é que o texto interno do Tribuna do Brasil é exatamente o mesmo do Jornal de Brasília. Detalhe: os dois jornais sobrevivem da publicidade do GDF, enquanto o Correio Braziliense faz campanha explícita contra o Governo Roriz.

Em quem acreditar?

## Esquisitos

Dayse da Rosa (ex-moradora do Guará), Telma do Povão, Reinaldo Moto, Já, Sifredo, Marcão Adrenalina, Brasília Gas, Gildetina do Povão, Índio Segurança... dá para votar em candidatos com esses nomes?

## Carona

O candidato Luis Filipe resolveu pegar carona na fama do técnico da Seleção Brasileira e está se apresentando como o candidato "Felipão", como se esse tipo de bobagem atraísse voto.

CRMDF646 - CRP/DF201-306



# COMEP

## COMPLEXO MÉDICO E PSICOLÓGICO LTDA.

Exames: Obtenção e Renovação de Carteira de Motorista Credenciada pelo DETRAN.

Exames: Médicos e Psicológicos para Carteira de Motorista

Internet: [www.roteiroguara.com.br](http://www.roteiroguara.com.br)



QE 05 - Área Especial D - Lote 02 - Guará I - fones: 568-0053 / 568-4894

# O trabalho de Alírio recebe o reconhecimento da população

O trabalho voltado para o atendimento das reivindicações da população e a seriedade das propostas apresentadas em plenário conferem ao deputado ALÍRIO credibilidade junto à população. Não é à toa que é sempre lembrado pela comunidade brasiliense por sua luta em defesa dos direitos do cidadão. Todos os institutos de pesquisa apontam Alírio como um dos deputados mais conhecidos pela população do Distrito Federal. Está sempre entre os primeiros colocados na corrida à reeleição para Câmara Legislativa.

Sempre com determinação, comprou a briga dos milhares de motoristas contra a "indústria da multa" que se instalou no Distrito Federal. Foi o primeiro deputado distrital a denunciar diariamente nos meios de comunicação da tribuna da Câmara os abusos cometidos pela fiscalização por meio dos pardais fixos e móveis. Entrou com ação popular no Tribunal de Justiça pedindo a anulação do contrato do Detran com as empresas operadoras de radares e solicitou ao Tribunal de Contas do DF que investigasse o famigerado contrato. Sozinho, já que nenhum parlamentar quis assinar a proposta, Alírio apresentou projeto de lei cancelando as multas de trânsito que foram aplicadas irregularmente nas vias de tiveram a velocidade alterada pelo Detran. Lutou pela derrubada do veto do governador Roriz e, graças a sua coragem, a Lei Alírio Neto, como ficou conhecida pela população, já está beneficiando 80 mil motoristas.

"Hoje, alguns candidatos, pegando "carona" na luta de Alírio, se arvoram pais da briga contra os



Os projetos de Alírio são sugeridos pela comunidade, ouvida nas ruas

pardais e fazem disso palanque de campanha", alfineta um observador político e admirador do trabalho de Alírio.

## Segurança

Quando ocupou a Comissão de Defesa dos Direitos dos Humanos, Alírio começou a realizar um trabalho inédito na curta história da Câmara Legislativa: foi ouvir de perto as reclamações da comunidade contra a área de segurança. Convocou autoridades da área, a OAB e entidades de direitos humanos para debater amplamente a questão. Delegado de carreira da Polícia Civil, Alírio defende a autonomia política para as cidades do Distrito Federal e luta por uma maior aproximação da Câmara Legislativa com as comunidades do Distrito Federal.

## Cidadania

Enquanto muitos políticos dão pão e leite em troca do voto, Alírio oferece cidadania ao ouvir as reclamações da comunidade e encaminhá-las as autoridades competentes. A caminhada pelas cidades

começou em 1999, logo que assumiu a Câmara Legislativa. Hoje, já foram ouvidas mais de 60 mil pessoas. "São minhas parceiras na apresentação dos projetos e na luta em busca de melhorias por suas cidades", informa Alírio.

Esta obra é a "menina dos olhos" dos guaraenses, foi construída na Administração Alírio Neto. Sempre lem-

brado pela comunidade por sua passagem na Administração da cidade, Alírio Neto é morador do Guará desde 1973. "Ele cuidou da cidade como se fosse a sua própria casa", diz Vítor Onofre Pereira, morador do Guará há 12 anos. Hoje, na Câmara Legislativa, Alírio continua a cuidar da cidade.

É autor de várias leis que beneficiam a comunidade, entre elas as que destinam áreas no Guará II para implantação de um clube de lazer e um centro de ensino profissionalizante. Com apoio de amigos, fundou a ADICA, uma ONG que se dedica a dar cursos de informática para jovens carentes.

Para atender à reivindicação do Guará I, aprovou lei que mantém as grades de proteção nas residências de 90 e 100m<sup>2</sup>. Em quase quatro anos de mandato, apresentou no Orçamento do GDF mais de R\$ 15 milhões em emendas que beneficiam toda a Região Administrativa do Guará. As obras vão desde a complementação das obras de infra-estrutura da Expansão da QE 38, iluminação das entrequadras, alargamento da Estrada-Parque Taguatinga- EPTG-Guará I.

# Gim diz que tem "mãos limpas"

O deputado distrital e presidente da Câmara Legislativa, Gim Argello usou a Tribuna da Câmara para se defender das acusações de que teria recebido 300 lotes para encaminhar a aprovação do condomínio Alto da Boa Vista. "Como presidente desta Casa, sinto-me no dever de prestar esclarecimento e protestar veementemente ante as acusações infundadas e sem provas, associando meu nome a fatos dos quais não participei", disse Gim.

Ele acrescentou que "sou homem de mãos limpas e consciência tranqüila. Sou de origem simples. A humildade, a honradez e a verdade foram às heranças que herdei de meus pais. Sempre pautei minha existência nos princípios sagrados do idealismo puro e conciliador, servindo sem me servir das honrosas posições que Deus colocou em minha vida, como missão a cumprir e que jamais fiz por onde "desmerece-las", argumentou o deputado.

Segundo afirmou em seu pronunciamento, Gim se considera envolvido "sem nenhuma comprovação, em atos indignos que sempre condenei com veemência, por entende-los não condizentes com os princípios de moralidade que aprendi com meus pais e transmito aos meus filhos". Ele lembrou que na vida pública "todos nós estamos sujeitos a acusações levianas. Não escapei disso", analisou. Gim afirmou que sua consciência está tranqüila, também



Deputado se diz indignado com calúnias

perante a Câmara Legislativa, "que eu tenho o sagrado dever de honrar, dignificando meus pares e os cargos que nela ocupo, de deputado e presidente", continuou. O deputado distrital Gim Argello disse que na ação que a Câmara Legislativa agora começa a empreender, com a criação de uma Comissão Parlamentar de Inquérito - CPI das fitas - "estamos oferecendo a sociedade o instrumento necessário para a apuração da verdade", defendeu. Ele concluiu anunciando que coloca seus sigilos bancário e fiscal à disposição de quem possa interessar. "Estou autorizando a quebra do meu sigilo bancário e fiscal, nada tendo a temer", concluiu Gim.

# Aderbal Luiz Imóveis

Intermediação - Compra e Venda

567.8300 - 567.5353



Um exemplo de vida!



# João Carlos ganha apoio de José Neto no Guará

O ex-presidente do Idhab e suplente de deputado distrital - assumiu o cargo de janeiro a março deste ano - passa a ter o apoio do líder comunitário José Neto no Guará. Os dois são ligados ao segmento da habitação popular - João Carlos foi presidente do Instituto de Desenvolvimento Habitacional do Distrito Federal (Idhab) e José Neto é o coordenador da Organização das Associação e Entidades Habitacionais (OASSEH/DF), conhecido como "Grupo das 19".

Com base eleitoral em Sobradinho - dos 4.963 votos recebidos nas eleições de 98 a maioria foi de moradores da cidade - João Carlos passou a ser um representante do segmento de inquilinos e sem moradia por causa dos projetos implantados na sua época no Idhab e os projetos de lei apresentados no período em que ficou na Câmara Legislativa. Nos três meses de mandato ele apresentou 75 projetos, a maioria em benefício de condomínios e assentamentos, sendo que 14 foram transformados em lei, sancionados e regulamentados pelo governador Joaquim Roriz. Entre essas leis, destacam-se a 2.731, que regulariza os lotes ocupados do Programa de Assentamento de Baixa Renda, beneficiando mais de 10 mil ocupantes em várias partes do Distrito Federal. Outra lei, a 2.750, isenta de multas, juros e taxas incidentes sobre as prestações em atraso dos mutuá-

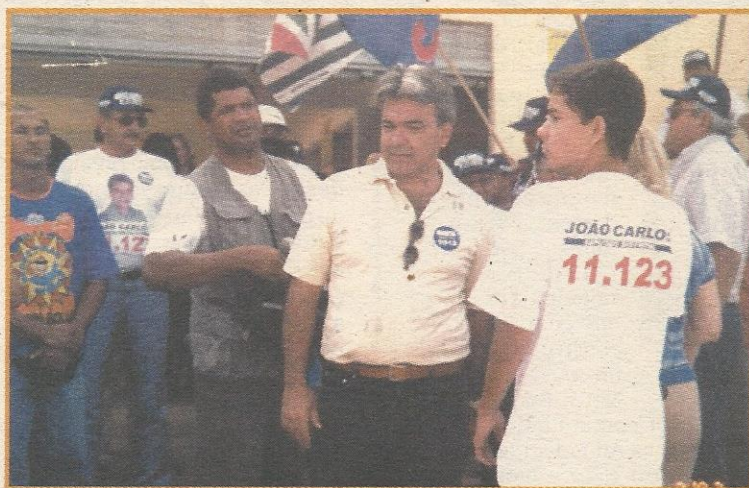

Uma das bandeiras de João Carlos é o atendimento aos inquilinos

rios da Secretaria de Desenvolvimento Urbano e Habitação, antiga SHIS/IDHAB, beneficiando cerca de 13 mil famílias.

Como presidente do Idhab, João Carlos teve participação em todas as etapas de aprovação dos condomínios pela Câmara Legislativa, tendo votado favoravelmente em 129 projetos de regularização apresentados no ano passado. Além das votações, o deputado participou de todas as negociações, ora visitando pessoalmente vários condomínios ou recebendo condôminos em seu gabinete. Ele faz questão de lembrar que, em sua condição de também morador em condomínio, não poderia ter outro comportamento. Entre as propostas apresentadas por ele em be-

nefício dos condomínios, estão solicitações de melhorias como asfalto, iluminação pública, construção de passarelas etc.

Como presidente do Idhab de janeiro de 1999 a julho de 2000, João Carlos considera como um das realizações mais importantes de sua gestão a criação do Programa de Atendimento aos Pioneiros e Filhos de Brasília, que chegou a inscrever 71 mil pessoas, sendo que mais de sete mil foram convocadas. Ele também criou o Programa de Associações Solidárias por Moradia, que beneficia 369 cooperativas, das quais onze são do Guará. O ex-presidente do Idhab viabilizou ainda recursos para a construção de 1.010 casas destinadas aos servidores públicos do GDF.



Discursando ou assinando acordos, José Neto defende seus associados com persistência

## JOSÉ NETO

Um líder persistente, polêmico e influente

Depois de Admir Caldas, assassinado em 1996, nenhum outro líder comunitário da cidade conseguiu tanto para seus liderados quanto José Neto. O estilo dos dois é parecido: enquanto luta pela causa consegue muita influência no Governo, exatamente para garantir o que busca. Admir foi o principal responsável pela implantação do primeiro assentamento do GDF ainda no Governo José Ornellas. Foi ele quem liderou o movimento para a doação de lotes para invasores de áreas públicas na Região do Guará, principalmente a Vila União, onde é hoje a Colônia Agrícola Águas Claras, e o Guarazinho, que ocupava a Área 27 do Parque do Guará, atrás da Creche Sorriso de Maria. Essas invasões mais a da 11 Norte originaram a QE 38, que iniciou o programa de habitação para baixa renda.

José Neto pode estar presente a conseguir feito semelhante. O governador Joaquim Roriz prometeu entregar até o final de novembro cerca de 2 mil lotes no Guará, distribuídos em quatro quadras - QEs 50, 52, 54 e 56, localizadas entre a QEs 38, 42 e 44 e a Colônia Agrícola IAPI, e a QE 48, entre as 36 e 42, atrás do posto de combustível. Esses assentamentos estão sendo criados pelo governo para atender principalmente as cooperativas liderados pela

OASSEH, coordenada por José Neto. Dos cerca de 2 mil lotes disponibilizados pela Secretaria de Habitação, cerca de 1.600 serão destinadas às cooperativas, sendo 25 para cada cooperativa. Além dos lotes, haverá espaço para dez projeções com cerca de 80 a 100 apartamentos cada, também destinadas às cooperativas.

Na visita de lançamento das obras de asfaltamento da Expansão da QE 38, o governador Joaquim Roriz reafirmou que a prioridade na distribuição dos lotes será para os inquilinos do Guará, o que significa atender principalmente aos associados das cooperativas lideradas por José Neto. Na prática, a Secretaria de Habitação vai atender primeiro os moradores do Guará na lista apresentadas pelas cooperativas, sendo que cada cooperativa pode indicar somente cadastrados no Idhab com pontuação mínima de 4 mil pontos e que comprove morar há no mínimo cinco anos no Distrito Federal.

Outro dado que comprova a influência de José Neto foi o anúncio das obras que haviam sido prometidas pelo governador durante o Governo Itinerante do Guará em fevereiro. Roriz informou a visita que faria ao Guará à administradora Márcia Fernandez e José Neto ao mesmo tempo.

C 3777



# CAPRICHOS IMÓVEIS

SUA TRANQUILIDADE IMOBILIÁRIA

E-mail: [caprichoimoveis@bol.com.br](mailto:caprichoimoveis@bol.com.br)

QI 11 conj. U nº 124 - fone: 381-6060 - fax: 381-9293

## Cláudio Monteiro lembra que é o autor da Lei das Grades

“Eu sou o verdadeiro autor das Leis das Grades, que beneficiou moradores de todo o Distrito Federal, especialmente do Guará”. A afirmação do ex-deputado distrital Cláudio Monteiro, morador do Guará, rebate propagandas de outros candidatos que paternidade da lei. O principal alvo de Monteiro é o deputado Alírio Neto (PPS), seu ex-aliado, também morador do Guará, que incluiu a lei das grades num folder de campanha como sendo seu autor. “Ele está pegando carona na minha lei, porque é o autor de outra, que regulariza grades laterais de casas no Guará I”.

Cláudio reclama também de outra proposta de Alírio de isenção de IPTU e TLP (Taxa de Limpeza Pública) para aposentados e pensionistas com mais de 65 anos. “Cerca de 60 mil pessoas já usufruem desse benefício, por causa da Lei 1352, de 1996, de minha autoria”.

Mas o alvo do ex-deputado é mais abrangente: “vejo vários candidatos prometendo defender o que já é lei, como é o caso do parcelamento das multas de trânsito, que já é lei de minha autoria (Lei 1.926, de 1998) e da isenção de IPVA para veículos com mais de dez anos (Lei 812 de 1994).

“Isso quer dizer que se eles não fossem candidatos votariam em mim, porque transformei em lei o que eles defendem”, ironiza o candidato.

Cláudio Monteiro, morador do Guará, foi deputado distrital por duas gestões: de 90 a 94 e de 94 a 98. Em 98 obteve 6.907 votos, insuficientes para eleger mais um deputado na sua coligação, mesmo ficando em 17º lugar na votação geral.

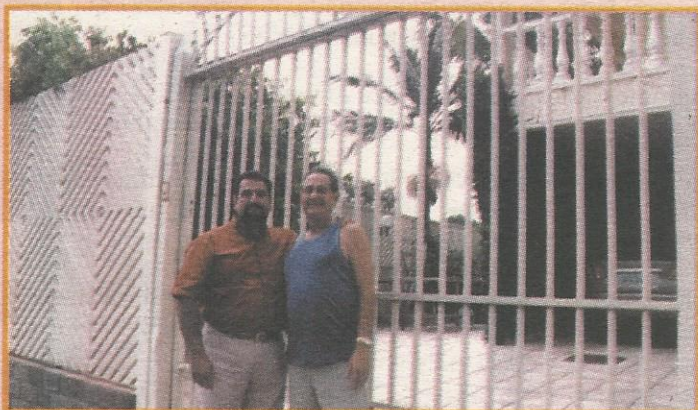

Cláudio Monteiro e um dos moradores do Guará beneficiados pela Lei das Grades

# 100 mil novos empregos nos próximos 4 anos

Este é o principal projeto político do candidato a senador Paulo Octávio

O principal projeto do candidato a senador Paulo Octávio (PFL) é o de trabalhar para que sejam gerados, nos próximos quatro anos, no Distrito Federal, 100 mil novos empregos. “Coloco minha carreira política neste projeto”, destacou o candidato durante reunião com empresários à convite do presidente da Câmara dos Dirigentes Lojistas, Pedro Américo Pires de Araújo, no edifício CDL, no Setor Comercial Sul.

“Se me eleger senador mantereirei um computador em meu gabinete para registrar todos os empregos gerados nos próximos quatro anos”, disse Paulo Octávio, explicando que a geração de 100 mil novos empregos é o grande desafio deste período, pois o que mais o angustia é encontrar diariamente dezenas de desempregados. “Temos indicadores de proeza inadmissíveis”, lamentou, acrescentando que além do desemprego o salário mínimo é muito baixo.

O candidato disse aos 60 lojistas que participaram do encontro

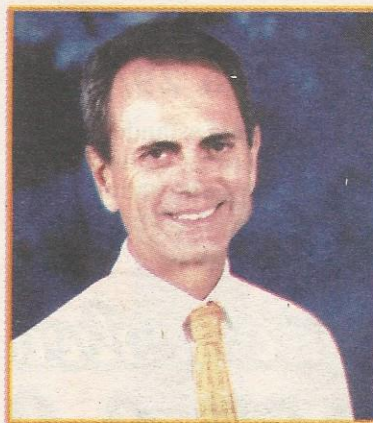

que o desafio de gerar 100 mil empregos é, principalmente, dos empresários, já que o governo não deverá gerar muito mais que 10 por cento montante. “Me coloco como interlocutor entre as entidades de classe empresariais e o governo, pois sei que o poder público terá que ajudar as empresas a criar essas novas vagas”, frisou.

Paulo Octávio destacou que

como deputado federal seu principal projeto foi o da emancipação econômica de Brasília, que cria o Fundo de Assistência Financeira do DF, garantindo o repasse obrigatório, pelo executivo, dos recursos necessários para o custeio das áreas de educação, saúde e segurança pública. “São cerca de R\$ 3,1 bilhões anuais para pagar os salários dos médicos, professores e policiais do DF”, afirmou, explicando que o seu projeto foi aprovado pela Comissão de Constituição e Justiça da Câmara e que o presidente Fernando Henrique Cardoso também enviou um projeto com o mesmo objetivo. “Apesar de estarmos em ano eleitoral acredito que este projeto será aprovado neste ano”, disse.

Ele anunciou que seu primeiro projeto, caso se eleja senador, será o de transferir a sede da Agência Nacional de Petróleo (ANP) do Rio de Janeiro para Brasília. Junto com a ANP certamente viriam todas as companhias de petróleo.

## DROGARIA HORIZONTE



SEMPRE UMA PERTINHO DE VOCÊ

AGORA TAMBÉM NO EDIFÍCIO REAL MIX. LOGO ALI NA QI 25 Bloco A Loja 01

(De frente para o estacionamento principal e para a QE 17)

MAIS CONFORTO E ÓTIMOS PREÇOS. VENHA CONFERIR

● ACEITAMOS CARTÕES E CHEQUES PRÉ

● ENTREGAS EM DOMICÍLIO

Ampla  
estacionamento

Agora são três lojas para melhor lhe atender

QI 25 Bloco A

Loja 01 - Guará II

568-0080

QE 26 Bloco A

Loja 23 - Guará II

568-0323 e 381-3476

QE 17 Bloco A

Loja 15 - Guará II

382-7963

## FUJA DO MICO!

NÃO DEIXE PARA FAZER SEU PROJETO JUNTO COM A CONSTRUÇÃO.

Além de evitar o desperdício e o quebra-quebra, você evita também aborrecimentos com a fiscalização.

### OFERECEMOS

- ▲ Projetos residenciais e comerciais baseados em três princípios: beleza, funcionalidade e economia
- ▲ Projetos de infra-estrutura de condomínios
- ▲ Regularização de sua obra e/ou condomínio



AE 04 Lote A Sala 107 Ed. Emival Shopping - Guará II (Altos do BRB)

FONE: 568-4198 TELEFAX: 3037-3344

Único escritório de arquitetura do Guará com registro no CREA



Park Way



QE 15 - Guará II



QE 15 - Guará II

## Biblioteca pede doação de livros

Quem tiver livro usado em casa e não vai mais usá-lo, uma boa alternativa seria doá-lo à Biblioteca Pública da Casa da Cultura.

A Administração Regional e Divisão Regional da Cultura está promovendo campanha para aumentar e melhorar o acervo da

biblioteca.

Para doar, basta procurar os postos de arrecadação nos supermercados Pão de Açúcar, Champion, SuperMaia, Brasília e Venezia no Guará. As doações podem ser feitas até o dia 31 de dezembro.

## Feira Mística de 25 a 29/09

De 15 a 29 de setembro acontece a I Feira Mística e Cultural do Guará, no estacionamento do Ginásio do Cave, das 11h às 22h.

A feira terá estandes de produtos esotéricos, culturais e alternativos e apresentação de dança do ventre e flamenca.

**A Pão Dourado acabou em PIZZA!**

**Pão Dourado**  
Pães e Delícias

**Agora com pizza no FORNO A LENHA é só ligar que rapidinho entregamos na sua casa**

**Grande Promoção de Inauguração**  
**PIZZA GRANDE + Refri 2lts.**  
**Apenas: 11,90**

**ENTREGAMOS TODOS OS PRODUTOS DA PÃO DOURADO RAPIDINHO**

**568-0468**  
TAXA DE ENTREGA: R\$ 1,00



## PROGRAMAÇÃO



AGLAE GONTIJO

- Há umas semanas atrás um amigo me emprestou um livro que se revelou um verdadeiro tesouro. Gostei tanto que não resisti em apresentá-lo a vocês. Trata-se de "Catadores de Conchas" de Rosamonde Pilcher. Uma história simples de uma mulher simples e que, justamente por isso, é encantadora. Um livro que nos prende a atenção do início ao final por mostrar a riqueza e a força existente em cada ser humano. Se tiverem a oportunidade, não deixem de lê-lo.
- Neste mês de setembro ocorrerá a I Feira Mística e Cultural do Guará, dos dias 25 a 29, no estacionamento ao lado do Ginásio do CAVE. Haverá barracas com produtos esotéricos e artesanais, inclusive de nossos artesãos da Feira da Praça das Artes. Também está confirmada a presença de oráculos, tarólogos e numerólogos sérios para consultas. A entrada é franca.
- A Divisão de Cultura está oferecendo o curso de *Caixas Artísticas* com a Professora Zélia neste mês. Essas caixas são ótimas para presentear e até mesmo ganhar um dinheirinho na época do Natal. Continuam os cursos de Pintura Acrílica, Penteado e Maquiagem, Pintura em tecido, Bijouteria, Pintura em Seda, Pátina, Macramê, Ponto Cruz, Crochê, Vagonite, Violão e Teclado. Informações pelos telefones: 5679682 ou 3823344 R.257.
- O Centro cultural Gaia e Lakshmi (567.5760) oferece cursos de violão, guitarra, baixo, bateria, canto, derbake, teclado, desenho e pintura, além de Street Dance, Yoga, teatro e a Sagrada Dança do Ventre. Há também o curso profissionalizante de Shiatsu.
- A Divisão Regional de Cultura, junto com a CAESB, iniciará neste mês a Campanha Livro Amigo para arrecadação de livros para nossa Biblioteca. Os pontos de recolhimento das doações serão os supermercados da cidade. Todo mundo pode contribuir. Aproveitamos para convidar quem ainda não conhece a visitar nossa Biblioteca Pública, localizada na Casa da Cultura. O acervo é bem variado, atendendo as diversas necessidades de nossa comunidade. A responsável por ela é a Professora Alcina Martins, que atende a todos sempre com muita atenção e um sorriso no rosto.
- Os artistas plásticos guaraenses Antônio Carlos, Janaína Vieira Almeida e Natália Gomes Vieira expuseram seus trabalhos no Hall da Administração do Guará de 9 a 20 de setembro.
- Outro artista que vai nos prestigiar com suas obras é Walter Fonseca, que vem de uma exposição no SESC. Seu forte são os retratos e figuras humanas. Quadros que revelam a personalidade carismática e marcante do autor.
- O ator e professor Raphael Martins oferece curso de Iniciação Teatral, no Auditório da Administração do Guará, com carga horária de 72 horas/aulas. Informações pelos telefones: 5679682 e 382-3344 R:257.
- **PRATA DA CASA**  
O CD "Presságio" é o mais recente trabalho do guaraense Miro Ferraz. São 10 faixas baseadas em poesias com a essência dos anos 70, onde predominava o misticismo sem se distanciar da realidade. "A vida aqui é isso", que retrata bem o cotidiano e sua influência em nossas vidas, é um dos carros-chefes. A música "presságio", além de dar título ao CD, é um alerta ecológico. "Alquimia e Misticismos", como se percebe, transcende a realidade e passa ao misticismo. Miro Ferraz, remanescente da geração Paz e Amor, segue na mesma linha de Raul Seixas, Sérgio Sampaio e Zé Ramalho. Bandas como Pink Floyd e Deep Purple inspiram e influenciam suas performances na guitarra que viaja entre a melancolia e o intimismo. Um artista de extremo bom gosto que temos orgulho de chamar de Prata da Casa.

**ELÉTRICA LARA**  
Material elétrico e acessórios para eletrodomésticos em geral  
Oficina autorizada e especializada

WALITA FAME BLACK & DECKER Electrolux LIDER MUNDIAL EM ELETRODOMÉSTICOS LORENZETTI Arno

QE 07 Bloco B Loja 2  
Guará I - DF

Fones: 567.2073 / 381.0744  
Fax: 567.4510



# Laboratório Exame abre filial no Guarará

No dia 21 de setembro o Guarará ganhou mais um serviço de qualidade e excelência ligado ao setor de saúde. O Exame Medicina Laboratorial, o mais tradicional laboratório de patologia clínica do Distrito Federal, inaugurou sua mais nova unidade no Guarará I, ao lado do Pão de Açúcar.

Com a presença de médicos, representantes dos planos de saúde, amigos e o público em geral, os médicos sócios do Laboratório Exame apresentaram a nova unidade ao som da música ao vivo de um violão e de uma flauta.

Além disso, as crianças puderam se divertir com a cama elástica e se divertir com a pipoca e o algodão doce oferecidos a todos os presentes.

A nova unidade possui um amplo espaço onde as instalações modernas oferecem muito conforto a seus clientes, contribuindo para qualidade de atendimento e excelência nos serviços. Os clientes contam, entre outras coisas, com uma copa na qual funcionários sempre atenciosos oferecem o tradicional lanche do Exame, onde o pãozinho de queijo, o chocolate quente, o chá, o café e o suco estão sempre presentes. A nova



**O laboratório é bem localizado e bem equipado**

unidade funciona das 7h às 18h durante a semana, e das 7h30min às 10h30min aos sábados.

De acordo com o Diretor Presidente do laboratório, dr. Bechara Daher Neto, o Guarará era umas das poucas cidades de porte médio do Distrito Federal que ainda não era atendida diretamente por uma unidade local. Porém, seu desenvolvimento nos últimos anos e a crescente oferta de serviços de saúde de qualidade demandavam a presença direta do Laboratório. "O nosso dever é fornecer o laudo mais preciso para permitir que o médico produza o melhor diagnóstico", afirma o dr. Bechara.

## Waldiney e Luciana

A pequena e aprazível cidade de Pilar de Goiás parou para assistir o casamento de Waldiney Faria, e Luciana Stella, filha do casal



José Caboclo de Lima e Sônia, da Lajes 3 Irmãos, uma das maiores empresas do Guarará. Mais fotos na **Revista do Guarará**

Dia 27 de setembro é dia de abraçar o deputado guraense Alirio Neto, que aniversaria uma semana antes das eleições. A festa acontece no Clube da Fundação da Fundação Hospitalar, atrás da Caesb, no Sia.

Animadíssimo o Baile da Primavera, organizado pela gerência local do ICS e Administração Regional para a 3ª idade do Guarará. Ao som da dupla Machado e Marcelo, a turma dançou a noite inteira, bem servidos pelos "garçons" do Rotary Club do Guarará e do ICS

A guraense Bruna Louise Simek da Silva, de 7 anos, foi eleita Miss Brasil Mirim, em São Paulo, no concurso promovido pela agência Maison D'Éstethique. Antes, ela havia vencido o concurso local. Bruna concorreu com 58 meninas selecionais em todo o Brasil. Fotos na **Revista do Guarará**

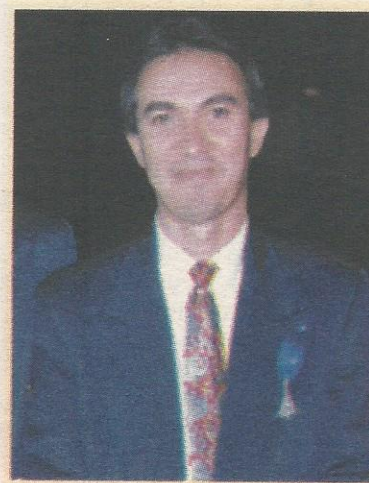

## Medalha para Alcir

O nosso editor Alcir Alves de Souza foi um dos 177 brasilienses agraciados pelo governador Joaquim Roriz com a medalha Mérito Alvorada, em solenidade realizada no Centro de Convenções Ulisses Guimarães.

## Emprego e cidadania. Marcas registradas PaulOctávio.

A indústria da construção civil é uma das que mais empregam no Brasil. Em Brasília, a PaulOctávio é responsável por 5 mil empregos diretos e mais de 18 mil indiretos. Além de contribuir com o mercado de trabalho, a

PaulOctávio também faz um significativo esforço para a qualificação de seus funcionários: erraditou o analfabetismo, alfabetizando mais de 2 mil operários.

E foi a primeira construtora a instituir o ensino de segundo grau em seus canteiros, além de oferecer cursos de aperfeiçoamento para o pessoal técnico. Para a PaulOctávio, educação e cidadania andam de mãos dadas, sempre.

Credi 1700. Vilhaco & Adami.

CERTIFIED ISO 9001/2000

**PaulOctávio**

www.pauloctavio.com.br



gabinete

## Guaraense ganha título mundial de jiu-jitsu

A cidade do Guará produz mais um talento em artes marciais e luta. Artur Trajano, de 17 anos, sagrou-se campeão mundial, na categoria 81 a 85 quilos, de jiu-jitsu no Campeonato Mundial realizado no Rio de Janeiro, promovido pela Confederação Brasileira de Jiu-Jitsu Olímpico. Ele foi também vice na categoria *absoluto* acima de 66 quilos.

Artur luta há apenas dez meses e faz parte da equipe Nova União, uma das melhores de Brasília, que treina na Academia Center Fitness, no Guará II, com o professor Luis Roque.

Mesmo com pouco tempo de atividade, Artur tem um currículo invejável: campeão interno do Nova União, campeão do Campeão do Centro Oeste em julho, quando foi classificado para o Mundial, além de ganhar outros três torneios no período.

### Mobilização

De origem oriental, como o Judô, o Karatê e Taekwondo, o Jiu Jitsu é uma luta de mobilização. É mais parecida com o Judô, mas acrescenta a mobilização para ganhar a luta.



**Artur conquistou título mundial com apenas 17 anos**

O jiu-jitsu carrega a fama de ser praticado por arruaceiros, que aprendem a lutar para brigar em festas e nas ruas. Essa fama vem do Rio de Janeiro, onde jovens, praticantes da luta, geralmente de classe média, se envolvem em brigas. Mas os praticantes garantem que apenas um pequeno grupo utiliza a luta para brigas de rua.

A família Gracie, do Rio de Janeiro, são os maiores divulgadores do jiu jitsu no Brasil.

## Agrício e Weber formam a "dobradinha do esporte"

Os dois principais dirigentes do esporte no Distrito Federal são parceiros também nas próximas eleições. O candidato à reeleição para deputado distrital Agrício Braga, ex-presidente do Gama, ex-vice-presidente do Guará, e ex-secretário de Esporte e Lazer do DF, e Weber Magalhães, presidente da Federação Metropolitana de Futebol e chefe da delegação da Seleção Brasileira de Futebol na Copa do Mundo 2002, candidataram-se a deputado federal, resolveram juntar forças e a afinidade esportiva para fazer dobradinha.

O deputado distrital Agrício Braga (PFL) foi eleito em 1998 com a bandeira da defesa do esporte. Como deputado e depois como secretário de Esporte e Lazer do Distrito Federal por três anos (até março deste ano) Agrício foi responsável pela guinada do esporte local, com a criação de importantes projetos que beneficiaram agremiações e atletas.

Como deputado distrital, criou o projeto Bolsa Atleta, que concede subsídio a 150 atletas de ponta para que continuem

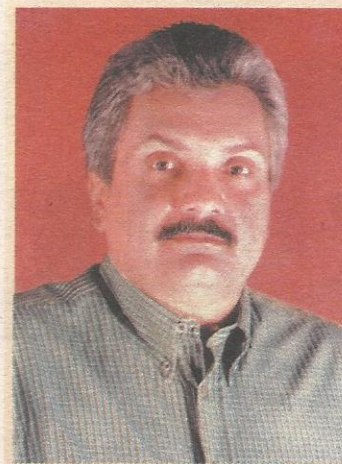

**Agrício e Weber querem fortalecer ainda mais o esporte no DF**

competindo por Brasília; projeto que destina áreas públicas para as ligas de futebol amador, e a Medalha do Mérito Desportivo.

Como secretário de Esporte e Lazer valorizou e apoiou todas as federações desportivas com o fornecimento de passagens para atletas competirem em outras regiões, patrocínio a eventos e material, implantou o projeto Bolsa Atleta e incrementou o projeto Amigo da Gente, que bene-

ficia cerca de 15 mil crianças carentes (450 no Guará) de 17 regiões administrativas com atividades desportivas, sociais e de lazer.

Weber, por sua vez, será um importante defensor do esporte brasiliense no Congresso Nacional na busca de recursos para investimentos, eventos e apoio a clubes, federações e atletas e na apresentação de projetos que beneficiem atletas e entidades.

CONCESSIONÁRIAS  
**BALI**

www.bali.com.br

ISO 9002 É QUALIDADE.  
**ISSO É BALI.**

Qualidade no atendimento, eficiência nos serviços, flexibilidade nas negociações. Quem escolhe a Bali sabe exatamente o que vai encontrar.

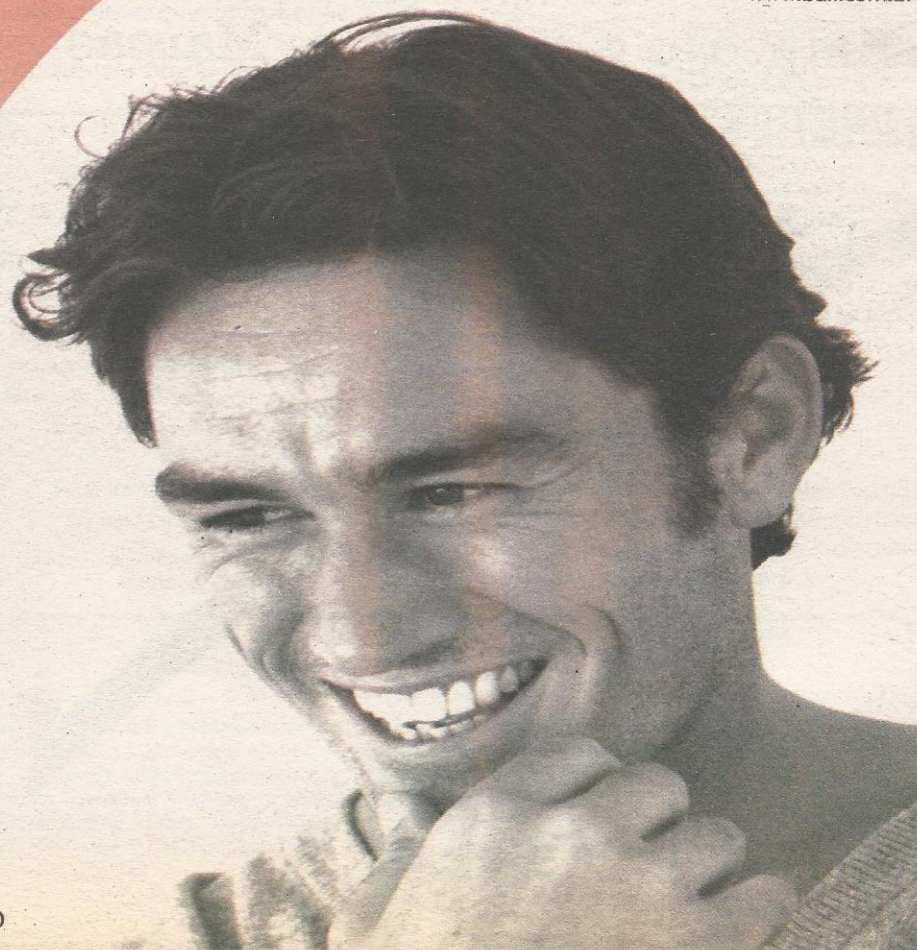

**BALI**  
AUTOMÓVEIS

SIA Trecho 3 Lote 855 Tel. 362 6230 - 362 6200