

JORNAL DO GUARÁ

Ano 22 - nº 336

15 a 31 de outubro de 2005

Distribuição gratuita

TRE/GUARÁ

Tudo pronto para o referendo

Quase 100 mil pessoas vão votar no Guará para o Referendo do Desarmamento, dia 23 de outubro.

Todas as providências por parte do Cartório Eleitoral da cidade estão tomadas. O Cartório vai estar de plantão a partir das 7h da manhã de domingo para atender quem ainda não apanhou seu Título de Eleitor ou ainda tem dúvidas.

A justificativa para quem não vai votar pode ser feita em qualquer seção eleitoral.

(Páginas 4 e 5)



A floração dos flamboyants da via de contorno do Guará II nesta época do ano forma um cartão postal que encanta a todos

"...e o flamboyant na Primavera, que bonito que ele era..."

Fotos Roberto Jorge

Conselhereiros adiam aprovação do PDL

A primeira missão do recém-empossado Conselho de Planejamento (CPL) do Guará seria aprovar o Plano Diretor Local (PDL) da cidade, mas os conselheiros pediram mais

15 dias para analisar as propostas, principalmente as que se relacionam com o parcelamento e criação de novas áreas.

(Página 3)

Cidade ganha Agência do Trabalhador

O governador Roriz e o secretário do Trabalho, Gim Argelo, inauguraram a Agên-

cia do Trabalhador no Guará, que deve atender mais de 500 pessoas por dia (Pag.12)

Home center Leroy Merlin abre dia 28

Com mais de 10 mil metros quadrados de área de venda e 70 mil itens, abre dia 28 de outubro o maior home center do Centro Oeste, o Leroy Merlin, em frente ao ParkShopping.

Além da opção de compra, o guaranaense ganha também um mercado de trabalho - a maior parte do pessoal contratado mora na cidade.

Página 7



Poucas & Boas



ALCIR DE SOUZA



Cartão postal do Guará

A grande atração da cidade nesta época do ano são os flamboyants da via de contorno do Guará, na altura das QEs 17 e 19. É a parte da cidade mais fotografada. Pena que a floração dure pouco.

Aliás, por uma questão de justiça, lembramos que as árvores foram plantadas pelo administrador Heleno Carvalho, na sua primeira gestão.

Festa de candidatos

A inauguração da Agência do Trabalhador no Guará foi uma amostra do que será daqui até as eleições do próximo ano onde o governador Roriz estiver.

O que tinha de pre-candidato ... Alguns não vinham ao Guará há muito tempo. O importante é não perder a carona do principal cabo eleitoral da campanha.

Tem gente que vai onde o governador for, independente do interesse no assunto do evento. Eles acessam a agenda de Roriz na Internet e rumam para lá. É um tal de aperto de mão, cumprimentar e abraçar quem não via há muito tempo...

E olhe que a maioria ainda não botou o bloco na rua.

Pré-candidatos

Por falar em candidatos, a matéria na edição anterior do Jornal do Guará sobre os pré-candidatos da cidade, está repercutindo. A relação está sendo aumentada e volta a ser publicada quando tivermos a manifestação de mais gente.

Por sinal, a pergunta que não quer calar:

O administrador Heleno Carvalho será ou não candidato?

Tem gente que jura que ele será, mas o próprio Heleno jura de pés juntos que prefere cumprir a gestão na Administração do Guará e criar o filho João Vitor.

Porém, um grupo de amigos próximos articulam para que ele enfrente finalmente as urnas em 2006.

Parque dos Eucaliptos

Moradores das QEs 38, 42 e 44 estão se mobilizando para garantir a poligonal do Parque dos Eucaliptos, ao lado da antiga lagoa de oxidação. A área está sendo visada por um grupo de cooperativas habitacionais para ser transformada numa nova quadra residencial.

Providências

O empresário Gilson Pacheco, da Academia Água Vida, está cobrando do governo uma ação mais efetiva para retirar a placa da concorrente, Academia Aquática, que continua protegida por uma liminar desde o ano passado.

Mais áreas habitacionais

Além das QES 48, 50, 52, 54 e 56, entre a OE 38 e o IAPI, os dois centros comunais no centro do Guará II, o Plano Diretor Local (PDL) está criando outras áreas residenciais na cidade.

O Setor Habitacional Jockey Club vai aproveitar toda a área interna (retomada pela Terracap e a externa para um empreendimento misto de residência e prestação de serviços. O Centro Metropolitano, entre o Guará I e II também será misto de comércio e residência. Outra área residencial, destinada a blocos de apartamentos, será criada no Setor de Oficinas Sul, outra em parte do lote da Radiobras (ao lado do Parque do Guará) e uma terceira no lote da Tasa, entre a OE 46 e o setor de Postos (saída sul), que está sendo devolvido pela Infraero ao GDF.

Ocupar terrenos

Outra decisão importante do PDL é a alteração de destinação de parte dos 12 lotes da Secretaria de Educação que estavam desocupados aguardando a ampliação da demanda na área de ensino. Esses terrenos, a maioria no Guará, poderão ser ocupados por empresas públicas ou licitados à iniciativa privada.

Pichação

O pichador profissional do metrô volta a atacar novamente, com a conivência da Administração do Guará e da Secretaria de Fiscalização. O muro ao lado das duas passagens entre o Guará I e o II há muito servem de painel de propaganda desse pichador, que até anuncia o telefone aos interessados. Mesmo assim, ninguém age.

Agências

Vai começar um embate entre as agências de automóveis do Guará e o governo.

Com o surgimento de várias agências em área residencial e mesmo comercial mas imprópria para a atividade, a população está pressionando a Administração do Guará a tomar uma providência.

A população reclama principalmente contra a ocupação das vagas de veículos, ocupadas pelas agências. Por outro lado, os empresários pressionam o governo por uma área no Guará para que possam se instalar. Por falar no assunto, tem gente cobrando a área.

"vendida" por até R\$ 20 mil através de um projeto aprovado na Câmara Legislativa, mas considerado inconstitucional pela Justiça.



Posse do Conselho de Planejamento

Finalmente foi empossado o Conselho de Planejamento do Guará, constituído por oito representantes da comunidade, eleitos em abril, e quatro representantes do governo. José Neife de Alcântara foi eleito coordenador-geral do Conselho Jânio Pinto Ribeiro o suplente.

JORNAL DO GUARÁ

Editor: Alcir Alves de Souza

(Jornalista Profissional, reg. 766/80/DRT/DF)

Endereço: EQ 31/33 Ed. Consei, salas 113/114

Guará II - CEP: 71.065-315

Fone: 381-4181 Fax: 381-1614

E-mail: jornaldoguara@terra.com.br

CIRCULAÇÃO

O Jornal do Guará (tiragem comprovada de 10 mil exemplares) é distribuído gratuitamente por todas as bancas de jornais do Guará; em todos os estabelecimentos comerciais, clubes de serviço, associações, entidades; nas agências bancárias, no Clube do Comerciário; na Administração Regional; nos consultórios médicos e odontológicos e em 6 mil residências, por edição (4 quadras do Guará I e 4 do Guará II, em rodízio).

E, ainda, através de mala direta a líderes comunitários, empresários, autoridades que moram no Guará ou que interessam à cidade; empresas do SIA, SOF Sul e ParkShopping; GDF, Câmara Legislativa e agências de publicidade.

ÓRGÃOS PÚBLICOS

Administração Regional do Guará
 Administrador: Heleno Carvalho
 Centro Administrativo Vivencial e Esportivo (CAVE)
 Fone: 3382-3344

Diretoria Regional de Saúde
 Diretora: Ana Maria Raulino Coiy
 QE 06 Área Especial
 Fone: 3567-2455 R. 149

Inspetoria de Saúde
 Diretor: Luciane Cardoso
 QE 12 Área Especial
 Fone: 3568-7867

Divisão Regional de Ensino
 Dir: Juarez Aguiar
 QE 38 AE
 Fone: 3301.4067

Centro de Desenvolvimento Social - CDS
 Diretora: Sueli Martins Miranda
 EQ 15/26 AE
 Fone: 3568-4059

CAESB - Escritório Regional
 QI 11 Bl. A
 Fone: 382-1363

CEB - Escritório Regional
 QI 20 Bl. A
 Fone: 3381-9079

4ª Delegacia de Polícia
 Delegado: João Carlos Lóssio
 EQ 15/26 (Centro Comunal)
 Fone: 3568-5180

4º Batalhão de Polícia Militar
 Ten. Cel. José Henrique Muller
 AE 10 Bl. A
 Fone: 3 567-3901- Plantão 190

Corpo de Bombeiros
 Com: Cap. José Fernandes Mota
 QE 2 - Guará I - 3301.5220

Conselheiros aprovam PDL do Guará

Modificações foram pequenas. Projeto será encaminhado à Câmara Legislativa

O Plano Diretor Local (PDL) do Guará está se encaminhando para o penúltimo estágio antes de ser sancionado pelo governador. Depois de ser aprovado pelo Conselho de Planejamento da cidade, integrado por oito representantes da comunidade e sete do governo, o PDL será analisado e votado na Câmara Legislativa antes de ser encaminhado ao governo para ser sancionado e entrar em vigor. A previsão é que os deputados distritais recebam o projeto definitivo até o final de outubro. A orientação do governador Joaquim Roriz à bancada do governo na Câmara Legislativa é para votar o PDL do Guará ainda em novembro.

Antes de chegar à Câmara, o PDL foi debatido por técnicos do governo com representantes da comunidade guaranaense de março a agosto e depois aprovado pelo Conselho de Planejamento do DF (Conplan), onde recebeu algumas

alterações atendendo a recomendações do Ministério Público.

A reunião serviu mais para os técnicos do governo tirar algumas dúvidas dos conselheiros. As alterações propostas foram poucas, a principal delas em relação à QE 40, que teve seu Potencial Construtivo aumentado para regularizar as construções existentes, a maioria acima do permitido.

O que o PDL propõe

O documento contempla as questões relativas ao desenvolvimento sócio-econômico da região, planejando a ocupação urbana. O PDL soluciona até mesmo a polêmica das grades no Guará, com parâmetros mínimos e máximos de uso. Mais do que isso, a principal meta do PDL será a implantação de 41 projetos, a partir do ano de 2006 até 2015.

Já para 2006, o PDL prevê: ampliação da Reserva Ecológica do Guará, com a revisão das



Os conselheiros do Guará tiraram todas as dúvidas sobre o PDL

poligonais da área de forma a incluir em seu perímetro áreas ambientalmente sensíveis da região; a ampliação da poligonal do Bosque dos Eucaliptos (QE 38) para correta proteção de nascente e incorporação de parte da antiga lagoa de oxidação da CAESB.

Ainda em 2006, haverá também: implantação de acesso para pedestres e ciclistas entre o Guará II e o ParkShopping, prevendo-se ciclovias e calçadão ao longo da EPGU; remoção de ocupação irregular e desobstrução dos becos no Guará II, garantindo largura mínima de seis metros da área pública.

Vias de contorno do Guará I

Em 2007, o PDL estipula: revisão do traçado da Av. Central e vias internas do Guará II, assim como a implantação de novas vias ligando a Av. Contorno do Guará II à Avenida Central; implementação do projeto das QEs 48, 50, 52, 54 e 56, no Guará II, para atendimento da política habitacional do GDF; elaboração e implementação do Projeto do Centro Comunal I e do Centro Comunal II, no Guará II; obras de melhorias viárias entre Guará II e via EPIA e entre Guará II e Núcleo Bandeirante; implantação da estação 14 do Metrô, na área do Centro Metropolitano; e revitalização da EPTG, no trecho correspondente ao Guará.

Para 2008: implantação de programa para a regularização fundiária e de uso para fins urbanos e ambientais nas áreas contíguas ao Córrego Vicente Pires, englobando as colônias agrícolas Bernardo Sayão, Águas Claras, Vicente Pires e IAPI; implantação de pistas marginais às vias EPCL e EPTG; implantação de via perimetral norte/sul no Guará, junto à linha férrea.

Implantação do Centro Metropolitano

Em 2010: implementação de infra-estrutura do projeto urbanístico para o Pólo Modas elaborado pela Seduh, com estudo de viabilidade de faculdade ou instituição de ensino técnico profissionalizante voltado a moda estilismo e tecnologias afins.

Para 2015: implementação do Projeto do Centro Metropolitano do Guará com novas áreas e reparcelamento do CAVE, que prevê hospital (de abrangência regional), colégio, biblioteca pública e delegacia de polícia; elaboração e implementação de projeto para a área do Centro Educacional Nº 3 (Centrão), Guará II; a elaboração de projeto urbanístico para áreas de uso misto (residencial, comercial e institucional) no Guará I; elaboração e implementação de projeto para ocupação urbana da área do Jôquei Clube; elaboração de projeto para a urbanização e reparcelamento da área adjacente ao lote do ParkShopping, cujo projeto urbano será vinculado ao Boulevard Metropolitano.

Trocamos seus cheques-pré ou à vista por dinheiro na hora.

● Garantimos que seus cheques não serão depositados antes da data pré-datada.

● Aqui você é especial. Seus cheques não serão reagentados automaticamente.

BRANCO CRED
 SEU CHEQUE É IGUAL A DINHEIRO

Factoring e fomento mercantil

FONE: 3567.4454

- sala 109 - Guará II

MP promove fórum sobre medidas alternativas

Com o objetivo de esclarecer à comunidade o que são as medidas alternativas, qual a melhor forma de viabilizá-las o Ministério Público do Distrito Federal está promovendo um ciclo de debates sobre o assunto em alguns locais do Distrito Federal.

Dia 23 de outubro (quarta-feira) será a vez do Guará, na Faculdade Icesp, das 9h30 às 18h.

O fórum é destinado a instituições credenciadas para medidas alternativas, operadores de Sistema Penal, instituições de ensino superior, estudantes dos cursos de direito, serviço social, psicologia, ciências sociais, biologia, engenharia ambiental e áreas afins, mas será aberto também a qualquer interessado.

REFERENDO DO DESARMAMENTO

Região do Guará chega a 100 mil eleitores

São exatos 99.716 eleitores na 9ª Zona Eleitoral do Guará para uma população de 126 mil habitantes. A previsão do Tribunal Eleitoral é que esse número ultrapasse os 100 mil até o final do ano e chegue aos 105 mil nas eleições de 2006 por causa do eleitor de 16 anos.

Todo esse contingente vai votar em 22 locais de votação, porque outras cinco seções foram agregadas a outras - a seção 229 foi para a 22 (CEF - OE 1); a 231 foi para a 75 (EC 5 - OE 20); a 236 foi para a 213 (CEF 10 - OE 46); a 234 foi para a 214 (CEEsp 1 - OE 20); e a 235 foi para a seção 156.

Diferente dos outros anos, a justificativa para não votar pode ser feita em qualquer seção e não mais nas agências dos Correios.

Deverão justificar o voto todos os eleitores de outros estados que estiverem no DF, no dia do Referendo sobre a proi-

bição da comercialização de armas, dia 23 de outubro.

No dia do Referendo os eleitores deverão responder à seguinte pergunta: "O Comércio de Armas de Fogo e Munição deve ser proibido no Brasil? As pessoas que forem contrárias à proibição do comércio de armas devem apertar o número 1, na urna eletrônica. Já as pessoas que forem a favor da proibição devem apertar o número 2. Após a escolha o eleitor deverá apertar a tecla Verde para confirmar seu voto ou a tecla Laranja para corrigir, caso deseje alterar a escolha.

O voto é obrigatório para todos os brasileiros de 18 a 70 anos, e opcional para jovens entre 16 e 17 anos e para idosos com mais de 70 anos. Para exercer o voto, o cidadão deve comparecer às urnas de posse de seu Título Eleitoral.

O Cartório Eleitoral do Guará, localizado na praça da QI 7 do Guará I, vai estar de plantão no dia 23 de outubro a par-

tir das 7h, inclusive para entrega de títulos.

O eleitor pode votar também sem o título, desde que seu nome conste do caderno de votação e da seção eleitoral e apresente um documento oficial de identificação com foto (carteira de identidade ou

documento de valor legal equivalente, certificado de reservista, carteira de trabalho, carteira nacional de habilitação, com foto).

Outras informações:
Cartório Eleitoral do Guará - fone: 3382.7741



Nova sede do Cartório Eleitoral do Guará, na QI 7 do Guará I

Programa Remédio em Casa.

A saúde bate à sua porta.

Distrito Federal
PRIMIZANDO A QUALIDADE DE VIDA

Agora, com o programa Remédio em Casa, as pessoas cadastradas na rede pública de saúde portadoras de diabetes, hipertensão, osteoporose e câncer de mama, não vão mais precisar ir até as farmácias do governo. Os remédios vão ser entregues em casa, gratuitamente, por meio dos

Correios. O programa garante o acesso rápido aos medicamentos, facilita o combate a doenças e traz mais conforto para os pacientes. Já nos próximos 3 meses serão atendidos mais de 6 mil usuários. **GDF. Mais saúde e qualidade de vida ao alcance de todos.**

Secretaria de Saúde



Deputada Maria da Guia

Vote pela vida

Eu - minha família - e o Mundo, perdemos um ser humano, intelectual, trabalhador e cristão - Dácio Lima - meu irmão.

Foi assassinado dentro do seu apartamento no Rio de Janeiro, em 2002.

Apesar da minha fé, senti revolta, senti medo.

Mas, na hora mais doída do sepultamento, recebi uma mensagem amiga de nosso Arcebispo Dom Ávila, que me disse:

"- Maria da Guia, a violência também entrou na casa de Maria Santíssima. Violentou e matou Jesus Cristo - o Filho de Deus. Lembre-se: o discípulo não é maior que o Mestre. Portanto, levanta-te e anda em nome de Deus!"

E aqui estou, usando a arma do Amor e pedindo em nome de Deus:

Vote SIM, vote pela VIDA - a violência que leva à morte nem sempre fica na esquina de sua casa!

ALÍRIO NETO, coordenador da Campanha do Pró-Desarmamento no Guará
"85% das mortes no Brasil são por arma de fogo legais, mal utilizadas pela população"

"Numa residência onde existe uma arma de fogo a possibilidade de ocorrer um homicídio é 57% maior".

Como delegado de polícia e pós-graduado em Segurança Pública, o ex-administrador do Guará e ex-deputado distrital Alírio Neto têm argumentos e conhecimento de causa para defender a proibição da venda de armas de fogo no referendo do dia 23 de outubro.

Desde o início do ano ele se engajou de corpo e alma na campanha pelo desarmamento, ao criar e coordenar o Comitê Pró-Desarmamento do Guará, por sinal o primeiro do Distrito Federal, e depois liderar uma passeata e um passeio ciclístico contra a venda de armas.

Nesse período, Alírio tem feito palestras quase diárias sobre o assunto em escolas, clubes de serviços e entidades em todo o DF.



cidadão contra o crime é um ledor engano. De cada 100 pessoas armadas que reagem a um assalto apenas quatro conseguem êxito. Além disso, em uma residência onde existe uma arma a possibilidade de ocorrer um homicídio é 57% maior.

Como seria possível desarmar o bandido?

- Bandido não tem que ser desarmado, tem que ser preso. No maior furto da história do País, o do Banco Central em Fortaleza, levaram R\$ 157 milhões sem disparar um único tiro. Além disso, as quadrilhas ou os grandes criminosos não utilizam revólver ou pistola, usam metralhadoras, fuzil R15 ou granada. Desarmar a população não vai fazer muita diferença para o mundo do crime, principalmente o organizado.

Que mais dados o sr. tem, principalmente do DF?

- No primeiro semestre deste ano, das 1.306 ocorrências com arma de fogo registradas pela polícia (estupro, homicídio, latrocínio, roubo), 1.207, ou seja, 97%, foram com armas de fabricação brasileira. Isso quer dizer que essas armas foram adquiridas legalmente em lojas e desviadas para os bandidos através de furto, roubo ou venda. Do ano passado para cá, 35 crianças até 14 anos foram feridas com arma de fogo no DF, sendo que dez morreram antes do socorro. Cinco delas tinham menos de seis anos. Lógico que foram acidentes domiciliares, o que prova o risco de se ter uma arma em casa.

momento de desequilíbrio emocional sacam essas armas e matam por motivos fúteis como discussão em bares, briga de trânsito ou crises conjugais. É o que os psicólogos chamam de "transtorno de personalidade".

Quem é contra o desarmamento entende que desarmar o cidadão é fortalecer o criminoso...

- Antes num flagrante de porte ilegal de arma de fogo o autuado saía da delegacia livre e muitas vezes pagando uma fiança ínfima. O Estatuto do Desarmamento mudou essa relação. Hoje, o crime de porte ilegal de arma de fogo é inafiançável e teve sua pena aumentada para até cinco anos de reclusão. A arma de fogo como instrumento de defesa do

O sr. acha que desarmar o cidadão é a solução para a violência?

- O combate à violência passa por investimento em educação, distribuição de renda, entretanto, temos um pico de violência nos crimes de homicídios. Hoje no Brasil, segundo o Ministério da Justiça, ocorrem 40 mil homicídios com uso de arma de

fogo por ano, destes apenas 15% aproximadamente, tem alguma relação com a criminalidade comum, ou seja, latrocínios, confronto entre a polícia e criminosos etc. Os outros 85% são provocados por cidadãos sem antecedentes criminais que nunca se envolveram com o submundo do crime. Portanto são cidadãos que possuem uma arma e que em um

ELÉTRICA LARA
 Material elétrico e acessórios para eletrodomésticos em geral
 Oficina autorizada e especializada

WALITA, FAME, FARI, BLACK & DECKER, Electrolux, ARNO, LORENZETTI

QE 07 Bloco B Loja 2 Guará I - DF
 Fones: 567.2073 / 381.0744
 Fax: 567.4510

DROGARIA HORIZONTE
 Medicamento Genérico

ACEITAMOS Chegue Prê e Cartões de Crédito

QE 25: 568-0080 / 568-0188
 QE 17: 382-7963 / 382-8913
 QE 26: 381-3476 / 568-0323

Aderbal Luiz Imóveis
 Intermediação - Compra - Venda

Imobiliária ALI, faz o melhor negócio!
 aliaderbal@terra.com.br
 www.aliimoveis.com.br

QE 11 Área Especial J - Guará I - Fone: 567-8300

EDUCAÇÃO PARA TODA A VIDA

**PARTICIPE DO CONCURSO DE
BOLSAS COLÉGIO PROJEÇÃO**

MATRÍCULAS 2006

**ASA NORTE
3351-3888**

**GUARÁ
3382-2772**

**TAGUATINGA
3351-3888**

Colégio
projecção
Educação para toda a vida



Crônica

UMA GRANDE FACULDADE DUAS GRANDES CARREIRAS

TURISMO E ADMINISTRAÇÃO

QE 20 - Guar - 3381 3000

Em convnio com a Faculdade Projeo



**VESTIBULAR SIMPLIFICADO.
DIRIO E GRATUITO. Agende o seu.**

Refaz vai parcelar débitos atrasados

Os débitos relativos a 20 taxas e tributos cobrados pelo GDF poderão ser reparcelados, com descontos entre 60% e 99% sobre os juros de mora e multas. É o que prevê a segunda versão do Programa de Recuperação de Créditos da Fazenda Pública do DF (Refaz II).

O texto do programa foi aprovado pela Câmara Legislativa. Falta apenas ser sancionado pelo governador Joaquim Roriz e publicado no Diário Oficial do DF para entrar em vigor.

O programa permite o reparcelamento dos débitos de ICM, ICMS, ISS, IPTU, IPVA, ITBI, ITCD, TLP e das taxas de Utilização de Área de Domínio Público, de Segurança Contra Incêndio, de Fiscalização de Obras, de Vigilância Sanitária, Ambiental, de Licença Urbanística, do Pró-DF, de Ocupação de Imóveis, Ocupação de Área Pública, de Concessão, Permissão ou Preço Público, de Contribuição de Iluminação Pública, além de multas policiais e de trânsito.

Home center Leroy Merlin abre dia 28 de outubro

Loja vai oferecer 70 mil itens para construção e decoração. São 250 empregos diretos, maior parte para quem mora no Guará

No dia 28 de outubro, sexta-feira, a região próxima ao Guará ganha o maior home center do Centro Oeste, com a inauguração da Leroy Merlin, em frente ao ParkShopping.

Com 10,5 mil metros quadrados de área de venda, a loja vai oferecer cerca de 70 mil itens na área de construção, decoração, jardinagem e bricolagem. "Aqui, o consumidor pode comprar de cimento à almofada de sofá", garante o diretor da unidade de Brasília, Fernando Marques.

Com investimento de R\$ 26 milhões e 250 empregos diretos e 500 indiretos, a loja de Brasília é a 12ª da rede no País - até então estava presente apenas no Centro Sul. A maior parte desses empregos diretos foi ocupada por morador do Guará, porque a proximidade da residência foi um dos critérios utilizados na seleção dos

empregados.

Além da venda de produtos, a loja vai oferecer cortes de madeira e vidro, enquadramento de cortinas sob medida, armários e cozinhas planejados, cursos para profissionais especializados e projetos feitos por estudantes de arquitetura que ficarão à disposição dos consumidores.

Para definir o mix da loja, a empresa levou em conta as características do consumidor brasileiro. "Cerca de 10% da loja será destinada a produtos de jardim e piscina, atendendo a uma demanda do mercado local", explica o diretor Fernando Marques.

A Leroy aposta muito na relação com o consumidor guaranaense. "É um mercado potencial de 120 mil habitantes de um bom poder aquisitivo e o mais próximo da gente. O guaranaense será tratado aqui com



Fernando Marques, diretor: guaranaense é o vizinho especial

muito carinho", garante o diretor.

Financiamento

Para quem não vai pagar à vista, as facilidades também são grandes. A Leroy dispõe de uma cartão de crédito próprio, sem anuidade, mas o cliente terá que fazer no mínimo

uma compra por mês, de qualquer valor. A renda para esse cartão é de R\$ 150. E outro cartão, internacional, em parceria com o Unibanco, com as bandeiras Visa e Mastercard, também sem anuidade, para quem comprovar renda acima de R\$ 300e também no mínimo uma compra por mês.

Supermercado Extra chega no final do ano

Ao lado do Leroy Merlin será inaugurado em dezembro mais uma loja do Supermercado Extra, do Grupo Pão de Açúcar.

Estão sendo investidos R\$ 30 milhões na loja, com expectativa de atrair entre 35 a 50 mil consumidores por mês, numa concorrência direta com o vizinho Carrefour Sul.

Para o guaranaense, é mais uma oportunidade de emprego. A previsão do grupo é oferecer entre 800 a 1 mil empregos diretos, com preferência para quem morar perto da loja, caso de Guará, Candagolândia, Núcleo Bandeirante e Riacho Fundo.



Nova loja será anexa à Merlin Leroy e fica pronta em novembro

ACADEMIA CORPO ARTE CREF-DF 100

Motivação com saúde

15 anos com Qualidade, Preço e Responsabilidade

✓ GINÁSTICA LOCALIZADA	✓ JAZZ
✓ ALONGAMENTO	✓ AERO-BAHIA
✓ ABDOMINAL	✓ KARATÊ
✓ STREET-BEAT	✓ JUDÔ
✓ JUMP	✓ DEFESA PESSOAL
✓ TAE-FIGHT	✓ Axé
✓ SPINNING	✓ BABY CLASS
✓ MUSCULAÇÃO	✓ JAZZ INTERMEDIÁRIO
✓ CONDICIONAMENTO FÍSICO	✓ JIU JITSU
✓ TAEKWONDO	✓ BOX CHINÊS

www.academiakorpoarte.com

QE 26 Bloco A Loja 39 - Guará II

Fones: 3382-4120 / 3567-4377

Passagens aéreas
Pacotes turísticos



31/33
520

3567.8034

**NOS BASTIDORES DA
POLÍTICA**

Endereçamento já!

Embora a melhoria da qualidade das placas de endereçamento do Guará tenha sido assunto de colonistas deste jornal, a população ainda não conseguiu perceber qualquer mudança. Tem muita gente perdida!

Troca-troca

Conforme havia previsto anteriormente, vários políticos do Distrito Federal mudaram de sigla partidária. Essas mudanças têm como finalidade atender aos interesses pessoais e eleitorais de cada um, de olho nas próximas eleições. Reforma política com fidelidade partidária, já!

Troca-troca

O Guará e o Sia estão ganhando novas calçadas. Com a chegada das chuvas, a obra vai melhorar a vida de muita gente.

Desarmamento já!

Com o início da campanha eleitoral, no rádio e tv, sobre o referendo, os eleitores poderão formar opinião e acompanhar melhor para decidir no dia 23 de outubro. A melhor decisão é defender a vida!

Inscrição no Idhab

Com o término das audiências públicas do PDL do Guará, iniciou-se uma nova fase. Ao tomar conhecimento da criação de novas quadras, muitos aproveitadores de última hora estão planejando tomar posse do local. Os guaraenses natos e ordeiros possivelmente não serão contemplados com um lote nessas novas áreas residenciais, mesmo que estejam inscritos no Idhab, pois um dos critérios é fazer parte de uma cooperativa habitacional independentemente de seu endereço residencial. A cooperativa é uma das melhores formas de participação popular, mas não pode ser confundida com interesses particulares.

Passage livre para estudantes. Advinhe quem vai pagar...

Mais um projeto de gratuidade é apresentado na Câmara Legislativa

Oferecer facilidades para a população é um bom mote eleitoral. São inúmeros os projetos apresentados por parlamentares beneficiando categorias com gratuidade em atividades privadas, caso da meia-entrada nos espetáculos culturais. Outro alvo preferido dos parlamentares é o transporte coletivo - sempre há tentativas de se ampliar as benesses aos usuários. O que os parlamentares não explicam é quem paga a conta.

Dois projetos tramitam na Câmara Legislativa, praticamente idênticos, ampliando o passe-livre aos estudantes do Distrito Federal. O primeiro é o Projeto de Lei 70/2003, de autoria do deputado distrital licenciado Izalci Lucas (PFL) e o segundo é o 1.774, apresentado pelo deputado Paulo Tadeu (PT).

O projeto do deputado Izalci estava parado na Comissão de Economia, Orçamento e Finanças por falta de planilha de impacto financeiro. Aproveitando a brecha, o deputado Paulo Tadeu apresentou projeto quase idêntico, instituindo o passe livre a estudantes que morem a três quilômetros ou mais da escola, incluindo cur-



Projetos não especificam como será o controle do passe livre

sos técnicos e profissionalizantes.

Passage livre e estudantil

O passe livre é diferente do passe estudantil. Segundo as duas propostas, de posse da carteira estudantil, fornecida pela escola ou por uma central de estudantes, o aluno terá o direito de entrar em qualquer veículo do transporte coletivo - ônibus ou vans - no percurso autorizado, enquanto o passe estudantil é fornecido pelas empresas na quantidade necessária para o trajeto do aluno até a escola. O passe livre estudantil seria semelhante ao passe livre do idoso.

Os dois projetos transferem ao Governo do Distrito Federal o ressarcimento às empresas pelo uso do passe, mas não dizem como será feito o controle.

Para o presidente do Sindicato das Empresas de Ônibus Coletivos, Wagner Canhedo, a proposta "não passa de demagogia eleitoral". "Por que os autores não informam a população quem vai pagar a conta?", pergunta o empresário, que reclama que o sistema já está onerado com o passe livre do idoso, do deficiente e a atuação do transporte clandestino, "que sangra os autorizados em quase 40%".

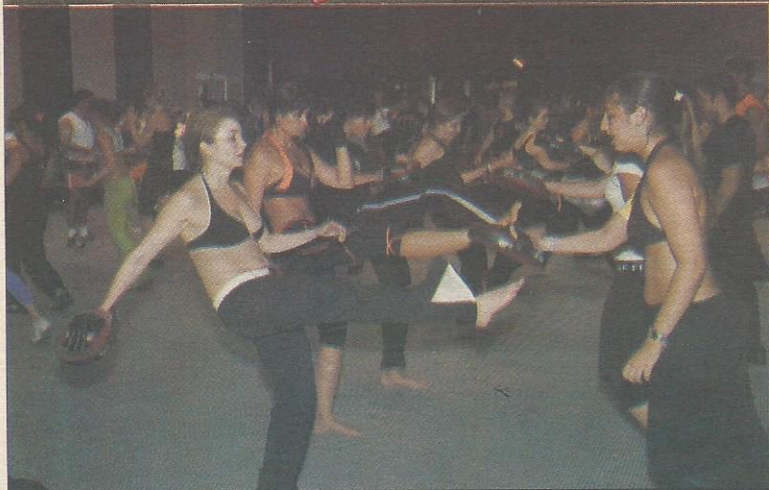

PHYSICAL CENTER
ÁGUA • VIDA

Escola Infantil TANERAM

PORQUE EDUCAR É TUDO

- ◆ Informática
- ◆ Brinquedoteca
- ◆ Videoteca
- ◆ Projeto de Leitura
- ◆ Parceria Escola/Família
- ◆ Projeto Lanche Saudável
- ◆ Corpo docente capacitado
- ◆ Ambiente Estimulante

QI 11 - Conjunto "F" Casa 05 - Guará I
Fone: 382-8201 - Fone/Fax: 383-3198



**drogaria
paraná**

**Temos Genéricos e o
Melhor Preço da Praça.
Entregamos em domicílio
Agradecemos a Preferência.
Convênio: CAESO**

QI 20 bl. A loja 16 - Guará I - Fones: 568-7704 / 381-7740

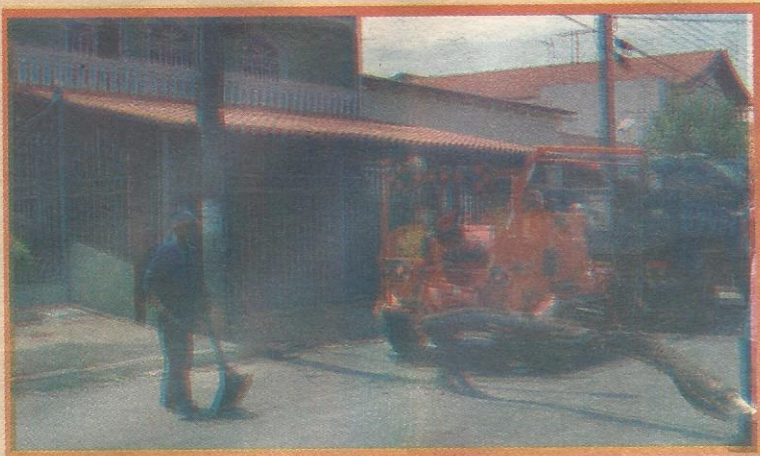

Começou Operação Tapa-buraco nas ruas

As frentes de obras não param na Administração Regional do Guará. Os problemas mais emergenciais estão sendo resolvidos nas quadras residenciais com as equipes de homens e máquinas realizando operações tapa-buracos e pintura de meios-fios. Antecipando-se ao período chuvoso, será feita a revisão das galerias de águas pluviais nas ruas internas das quadras e nas avenidas. A prioridade será dada para a Feira do Guará, um local de grande concentração de pessoas aos finais de semana, com a revisão das fiações elétricas e do telhado.

Já foram atendidas com obras as QEs 15, 17, 26, 28,30,34 no Guará II, com a

construção de 674 m2 de calçadas e assentamento de meios-fios. No Guará I as QIs e QEs 4, 8, 6 e 12 também receberam as equipes da frente de trabalho da empresa GHF e da Administração. Foram refeitas 1.039m2 de calçadas e assentamento de meios-fios.

Para o administrador regional, Heleno Carvalho, a prioridade é não deixar que os transtornos frequentes do período chuvoso aconteçam na cidade. "Realizamos reuniões semanais com os prefeitos de quadras e síndicos dos blocos, com o intuito de pontuarmos os problemas mais prementes e estamos conseguindo atendê-los na medida do possível", afirma o administrador.



Carroceiros no cinema

Mais de 80 carroceiros que trabalham na Região Administrativa do Guará, cadastrados no Programa *Limpeza a Galope*, foram ao cinema, hoje 17, para assistir ao filme "2 Filhos de Francisco", numa promoção da Administração do Guará com o grupo Severiano Ribeiro.

Dos 84 carroceiros, 16 nunca

tinham ido ao cinema. Além do cinema, o projeto promove palestras, visitas domiciliares e alfabetização.

O Projeto Limpeza a Galope desenvolve ações de sensibilização junto à população, para preservação e conservação ambiental, possibilitando a manutenção da limpeza na cidade

Dois times do Guará nas semifinais da Segundona

Capital e Esportivo são candidatos à uma vaga para a primeira divisão

O guaraense está próximo de torcer por dois times na primeira divisão do futebol profissional do DF no próximo ano. Capital e Clube Esportivo Guará estão na semifinal do Campeonato Brasiliense da Segunda Divisão de 2006 junto com Ceilandense e Brazlândia.

O Capital é o favorito à única vaga por ter terminado a primeira fase em primeiro lugar, com 14 pontos. O CEG ficou em terceiro.

As semifinais serão disputadas em dois jogos em confronto direto - Capital contra o Brazlândia (4º colocado) e Esportivo contra o Ceilandense (2º colocado) - de ida e volta.

Na primeira rodada, dia 22, sábado, o Capital vai a Brazlândia jogar contra o time da casa, às 16h. No Cave, às 10h30, o Esportivo recebe o Ceilandense. No dia 30, os jogos serão invertidos - o Capital recebe o Brazlândia no Cave e o Esportivo joga contra o Ceilandense em Samambaia. Os dois jogos finais para definir o campeão serão nos dias 6 e 13 de novembro.

Confiança

Nos ambiente dos times da cidade a confiança é grande. O Capital, ex-Maringá, treinado pelo técnico Risada, quer repetir a campanha da primeira fase. "Temos o melhor time do campeonato. É a nossa vez", espera o presidente Ademilton Pavão, que montou um time mesclado com jogadores do Maringá, do Clube de Re-

Chega de esquentar a cabeça!
A MULTIMÍDIA INFORMÁTICA CONSERVA O SEU COMPUTADOR



Além de profissionais treinados, a Multimídia oferece qualidade no atendimento e bom preço. Venha conhecer nossa loja ou solicite uma visita!

MONITORES
NOBREAKS
PEÇAS
IMPRESSORAS
NOTEBOOKS

Multimídia
Informática

Montamos sua máquina de acordo com a sua necessidade

ED 31-33 LOTE 5 - EDIFÍCIO CONSEI - SALA 327
(61) 381-2801 / (61) 9236-9107



Pavão (Capital) e José Neto (Esportivo): confiança no título



gatas Guará e outros emprestados pelo Gama.

Já o Esportivo investiu alto para conquistar a vaga. Trouxe o técnico Mozair Barbosa, o supervisor João Lopes (ex-Paranoá) e reforçou o time com

os zagueiros Adriano e Humberto e o meia Leandro Leite (ex-Ceilândia) e o atacante Léo Guerreiro (ex-Paranoá).

"Montamos uma estrutura para a primeira divisão", conta o presidente José Neto.

ESPORTE

Agrício Braga



A força do Guará no futebol e no automobilismo

Dos quatro times classificados para as semifinais da segundona, dois são do Guará, o que mostra a força da cidade, que já teve o futebol amador mais forte do Distrito Federal e o Clube de Regatas Guará como um dos melhores do futebol profissional.

Vamos torcer, e muito, para um dos times conquistar a vaga para que a cidade tenha dois times na primeira divisão do próximo ano. Talvez a classificação de um deles possa estimular o pessoal do Clube de Regatas Guará a investir num

time melhor para o próximo ano, porque há vários anos o clube apenas luta para não cair.

.....

No automobilismo, a maior revelação do kart brasileiro é do Guará. Felipe Guimarães (Equipe FW) conquistou pela quarta vez a Copa Brasil de Kart, o segundo campeonato do País na modalidade. Antes, Felipe, 14 anos, conquistou o bicampeonato Pan-Americano em Zárate (argentina) e o Brasileiro de Kart, em Ipatinga (MG).



CAPRICHLO
IMÓVEIS

C 3777

SUA TRANQUILIDADE IMOBILIÁRIA

E-mail: caprichoimoveis@bol.com.br

QI 11 - Conj. U Nº 124 - Fone 3381-6060 Fax: 3381-9293

Olha só as portas que a Bali
está abrindo pra você.

Venha
conhecer a
nova linha
1.0 Flex e
1.4 Flex.



As melhores
condições de
pagamento
para o seu
Fiat Okm.

CONCESSIONÁRIA
FIAT

BALI
AUTOMÓVEIS

Sia Trecho 4 e Cidade do Automóvel
Tels.: 362 6230 • 363 9099

GUARÁ VIVO
JOEL RODRIGUES



Esperando o Natal

Pelo menos duas Igrejas do Guará estarão muito mais bonitas neste final de ano. A Igreja Batista Filadélfia está fazendo uma grande reforma e o visual será todo modificado. A Paróquia Maria Imaculada também está sendo reformada há algum tempo e já está na fase conclusiva. Quem acompanha de perto sabe o trabalho que dá, mas o pessoal das duas igrejas é muito determinado.

Desacelerando

Os moradores da OE 24 sofrem todos os dias nas entradas e saídas da quadra com a falta de uma pista de desaceleração e as lideranças estão cobrando a realização das obras, a exemplo do que foi feito nas outras quadras. A Divisão de Obras da Administração Regional informa que todas as quadras serão contempladas, em breve.

Defesa do Consumidor

Preste muita atenção no que você está comprando. As indústrias estão alterando sistematicamente o peso e a medida de produtos para baixo, mas mantendo o mesmo preço. Biscoitos e waffers, que eram de 200g, agora são de 180g e até 160g, mas o preço é o mesmo de antes.

Depois que até o PROCON defendeu os supermercados para não colocarem etiquetas nos produtos, não dá para confiar em ninguém, confira sempre os preços no caixa, para não sair perdendo.

Gente que faz o Guará

Na década de 70, abriram-se as portas de mais uma modesta panificadora no Guará. Até aí nada demais. Mas a garra da família de Tito Viana Costa foi determinante e depois de um trabalho duro por vários anos e construíram uma empresa sólida que já ultrapassou os limites do Guará, fazendo sucesso em outras cidades do Distrito Federal. Trata-se da Rede de Panificad-



ras Pão Dourado, administrada hoje pelos filhos Darlan, Darley e Tito Livio. A empresa tem arrebanhado muitos prêmios de qualidade e seus estabelecimentos são verdadeiras boutiques do pão, vendendo delícias que acabam com qualquer dieta, para deleite e desespero dos gordinhos e gordinhas. Por isso a família Pão Dourado é gente que faz do Guará um lugar bom de se viver.

Casa da Cultura

A Casa da Cultura do Guará nunca esteve tão ativa e bem conservada, graças à dedicação do diretor da Divisão de Cultura da Administração do Guará, Willian Ney de Souza. Além de toda reformada, a casa oferece vários cursos e outras atividades culturais.

Baile das Margaridas

O antigo Baile da 3ª Idade, repaginado como Baile das Margaridas, promovido pela subsecretaria do Idoso e gerência do Guará do Instituto Candango, repetiu o sucesso dos anos anteriores, com muita animação. A atração mais esperada é a eleição das rainhas e princesas da Primavera do Guará. O atendimento no salão foi dos voluntários do Rotary Club do Guará



A Segunda Princesa, Maria Irene Temperine Góes; a Miss Brasília da 3ª Idade, Terezinha, e a Primeira Princesa Maria do Socorro Rodrigues.

Casal deputado Izalci Lucas e Ivone, sempre presentes nos acontecimentos do Guará, a Miss Brasília 3ª Idade e a rainha eleita, com o casal administrador Heleno Carvalho e Karla.



Marcidamente, o comandante do 3º Batalhão de Incêndio do Guará, José Fernandes Motta Júnior, na foto com os filhos Maria Fernanda, Bárbara e Pedro, foi promovido a Major pelo Comando do Corpo de Bombeiros.



Ediene Ismael, responsável pela Ouvidoria do Guará, recebe o diploma do Curso de Formação de Ouvidores, da secretária de Gestão Administrativa, Cecília Landin.

Thaís Imobiliária
www.thaisimobiliaria.com.br

Administração, Avaliação. Compra e Venda de Imóveis com experiência de 25 anos no mercado imobiliário. Ligue ou faça-nos uma visita. Temos o maior prazer em servi-lo.

VENDAS
PABX (61) 3568-3355
ALUGUEL
(61) 3568-2225
Fax (61) 3568-7387

QE 07 Bloco C
Salas 105/108 - Guará I
(Centro Comercial do Guará I)

NUTRICARNES

TUDO PARA CHURRASCO

Carnes Bovinas, Suínas, Aves, Salgados para Feijoada, Carvão, Churrasqueira, etc

QE 19 - Bl.A Loja 2 - 3568.7503
SÓ CARNES - QI 05 - 3568.2674

Aberta Agência do Trabalhador no Guarará

Previsão é de atendimento de 600 pessoas por mês. Desempregado basta preencher cadastro

O morador do Guarará que estiver desempregado ou quer mudar de emprego ganha uma alternativa com a inauguração da Agência do Trabalhador na cidade. A agência intermedia a oferta no mercado e a demanda por emprego.

A Agência, que vai funcionar no Clube de Unidade de Vizinhança II – Área Especial CAVE, foi inaugurada pelo governador Joaquim Roriz e o secretário do Trabalho, Gim Argelo.

Em seu discurso o secretário Gim Argello afirmou que a iniciativa de instalar mais 18 Agências do Trabalhador no DF tem por objetivo atender melhor a população brasiliense. “Atualmente 15 mil pessoas procuram mensalmente os serviços oferecidos pelas 15 Agências do Trabalhador em todo o Distrito Federal. Com instalação de mais 18 Agências, a previsão é que este número se eleve para 20 mil pessoas por mês, que recorrerão

aos serviços prestados pelas Agências do Trabalhador”.

O que é a Agência

As Agências do Trabalhador oferecem serviços de intermediação de emprego, concessão de benefícios do seguro-desemprego, emissão de Carteira de Trabalho e Previdência Social, informações sobre cursos de qualificação profissional, Creditralho e a intermediação de mão-de-obra.

Atualmente a Secretaria de Trabalho conta com mais de 150 mil pessoas cadastradas em seu banco de talentos, que é oferecido ao empresariado de Brasília para selecionar a mão-de-obra requisitada. Antes de encaminhar o candidato ao interessado, a própria Agência do Trabalhador faz uma pré-seleção do candidato, gratuitamente. A seleção é feita por profissionais especializados na área de treinamento.

O banco de cadastro da Se-

cretaria de Trabalho é atualizado diariamente recebendo inscrições com perfis variados que vão desde candidatos aos trabalhos domésticos até pessoas com formação superior. Somente no mês de setembro as Agências captaram mais de duas mil vagas junto ao empresariado local.

Todos os dias a imprensa publica as vagas oferecidas pelo empresariado. O trabalhador interessado em se inscrever e que se encaixe nas características de alguma vaga deve ir a uma das Agências do Trabalhador mais próxima e falar com um dos atendentes.

Para cada vaga oferecida pelo mercado de trabalho, a Secretaria recomenda, por meio de uma carta, três candidatos. Caso o empregador não aprove nenhum deles, o processo de seleção é reiniciado e a vaga fica novamente disponível no sistema.

As agências também contam com o serviço do Núcleo de Orientação ao Trabalhador e ao Empregador (NOTE), formado por psicólogos que mi-



Secretário Gim Argello e governador Roriz na inauguração da agência do Guarará

nistram palestras e dicas aos trabalhadores enquanto eles aguardam atendimento.

Além disso, a Secretaria de Trabalho, por intermédio das Agências do Trabalhador, executa projetos específicos como o Programa Nacional de Estímulo ao Primeiro Emprego para os Jovens – PNPE. O Programa encaminha ao mercado de trabalho pessoas entre 16 e 21 anos, sem experiência profissional.

As Agências do Trabalhador também recebem inscrições para candidatos ao Creditralho. O Creditralho é um programa de microcrédito da Secretaria de Trabalho voltado para o microempreendedor que não tem condições de pagar as altas taxas de juros cobradas pelos bancos e instituições financeiras. O Programa ainda presta assessoria gerencial e assistência técnica para os beneficiados.

A maior loja de produtos metalúrgicos do Guarará está de casa nova



TUBOS - METALON - CHAPA DOBRADA - TELAS - TELHAS GALVANIZADAS - FERRO CHATO - CANTONEIRAS

QE 40 Rua 12
POLO DE MODA
3381.9301 - 3037.4444

