

JORNAL DO GUARÁ

Ano 23 - nº 356

15 a 29 de setembro de 2006

Distribuição gratuita

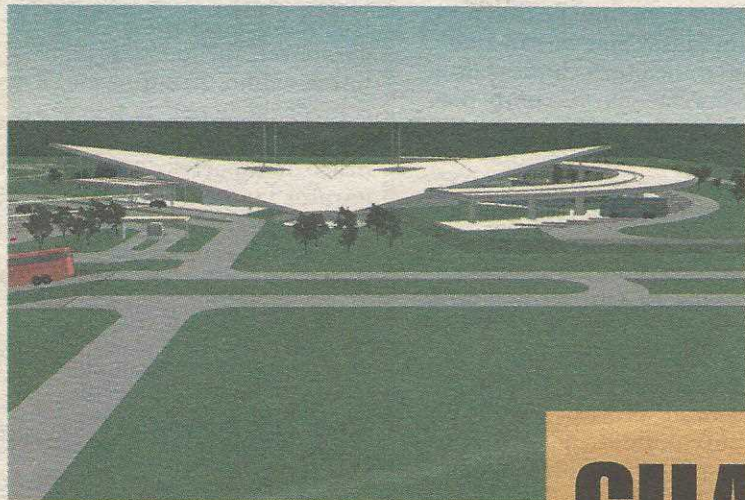

Aberta licitação da nova rodoviária

O GDF lançou o edital para a construção da nova rodoviária interestadual, que será construída em frente ao Carrefour Sul e Estação Metrô ParkShopping, a 2 km do Guará II.

A obra ficará pronta no segundo semestre do próximo ano e o custo da construção será dividido entre o GDF e a iniciativa privada, que, em troca, terá o direito de explorar as lojas (Página 5).

Dançarino traz alegria aos motoristas

Cléber de Oliveira é um dos personagens mais interessantes. Durante oito horas ele distribuiu panfletos nos semáforos enquanto dançava entre os veículos.

Página 2



Debate reúne candidatos do Guará

Doze dos 19 candidatos a distrital do Guará participaram de um debate promovido por lideranças comunitárias.

Páginas 8 e 9

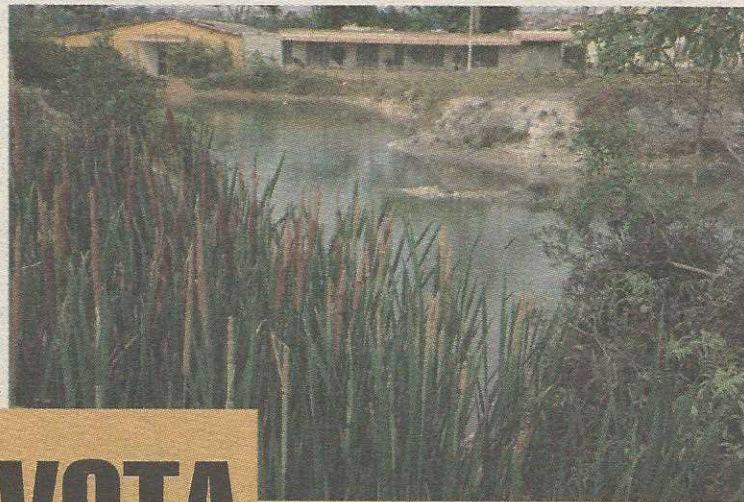

Rotary adota Parque Denner

Instituído em 1994, o Parque Denner, no Pólo de Moda, finalmente começa a ser recuperado. A área de 310 hectares, foi adotada pelo Rotary Club do Guará, que começou o plantio de mudas e a fazer a limpeza.

Crianças de uma creche comunitária e empresários vão participar do projeto de recuperação e manutenção do parque.

Página 3

Aposentada morre atropelada

Após 10 anos fazendo o mesmo trajeto às 5h da manhã, a aposentada Cleonice Martins da Silva, 66 anos, foi atropelada e morta na pista de contorno do Guará II (Página 15).



GUARAENSE VOTA EM GUARAENSE

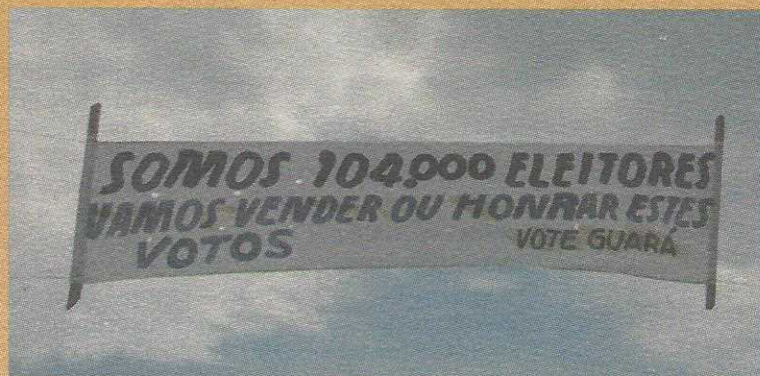

Movimento iniciado por um anônimo, que espalhou faixas pelo Guará conclamando os guaranaenses a votarem em candidatos da cidade, toma corpo. Campanha tenta conscientizar moradores de que, se a cidade não tiver representantes no parlamento, continuará sendo discriminada na distribuição de recursos (Página 5).

Esportivo Guará empata e cai para 2º

Depois de vencer os dois primeiros jogos do Campeonato Brasiliense da 2ª Divisão, o Esportivo Guará empatou com o Sobradinho e perdeu a liderança para o Samambaia (Página 15).



Poucas & Boas



ALCIR DE SOUZA

Marionetes

O Governo Roriz transformou as administrações regionais em simples ouvidorias, tapa-buracos e varredoras de ruas. Com a centralização das compras e serviços na Central de Compras do GDF, as administrações não têm autonomia para comprar ou contratar praticamente nada, enquanto os administradores regionais se transformaram em prepostos dos deputados por conta do loteamento político dos cargos públicos para garantir a base de apoio na Câmara Legislativa e no Congresso.

O administrador não passa de um marionete nas mãos dos parlamentares e da cúpula do governo. Ai deles se resolverem tomar alguma decisão por conta própria sem comunicar aos "chefes".

Quando a comunidade reclama, quem sofre é o administrador, que é de direito, mas não de fato, o representante do governo na cidade.

Hoje, o administrador regional não tem o direito sequer de indicar seus assessores mais próximos, porque a indicação tem que passar antes pelo crivo político do Palácio do Buriti. Enquanto isso, ele sequer é consultado sobre as nomeações que vem de cima.

O que se espera do próximo governador é que ele possa restaurar pelo menos parte da autonomia das administrações regionais. Porém, de nada adianta tomar essa providência se o cargo continuar sendo usado como barganha política.

Emprego

Com o fim das eleições, acaba também um importante mercado de trabalho temporário. Pelo menos deu para salvar o Natal de muita gente.



Dançarino do semáforo

Cléber de Oliveira, 33 anos, passou a ser um dos mais conhecidos e curiosos personagens da cidade. Há um ano e meio ele passa de quatro a cinco horas no cruzamento do Metrô ou em frente à QE 7 distribuindo panfletos de propaganda.

O diferente no trabalho de Cléber é que ele faz isso dançando axé ou forró vindos de um aparelho portátil. Pela jornada, ele ganha um salário mínimo mensal.

Difícil é encontrar quem não retribua o gesto de alegria de Cléber.

Bicicleta

Descobriu-se um novo meio de propaganda política, com menor custo. A bicicleta passou a ser utilizada com muita frequência para carregar bandeiras e faixas dos candidatos.

Além do menor custo, é um tipo de propaganda que não incomoda aos ouvidos e é bonita de se ver principalmente quando fazem comboios. Taí uma boa idéia.

Trem

Uma das promessas de campanha de José Roberto Arruda, se eleito governador, é ativar o transporte ferroviário de passageiro para o Entorno (Valparaízo, Cidade Ocidental e Luziânia) aproveitando a rede da Rede Ferroviária Federal e integrando com o metrô na Estação do Guará.

Nada a ver com visionário "Expresso Pequ" de Roriz.

Ô voto caro!...

Um estudante de 22 anos colocou à venda seu próprio voto através de e-mail a vários candidatos e partidos do DF. Valor pedido: entre R\$ 500 a R\$ 700. O jovem afirma não ter candidato e deixa seu telefone e e-mail para o eventual interessado no negócio. Quando alertado de que estaria cometendo crime eleitoral, apressou-se em informar ao Correio Braziliense que era apenas uma brincadeira para testar a honestidade dos candidatos. Ah, tá!

Vaidade

O que leva uma pessoa a se candidatar mesmo sabendo que nunca terá chances de se eleger, mesmo que tente por várias vezes, como vem acontecendo com alguns candidatos que conhecemos?

Para quem é servidor público, pelo menos ganha-se a licença remunerada de três meses. Outros deixam de gerir seus próprios negócios, gastam suas economias, sem qualquer resultado prático.

Tem candidato no Guará que está se candidatando pela terceira vez e, nas duas últimas, não ultrapassou 200 ou 300 votos. O que os levam a crer que teriam mais agora?

Será que, se não houvesse o horário na televisão, seriam tantos os candidatos?

Mulher

Uma distorção da legislação eleitoral é que as coligações ou partidos são obrigados a reservar 20% das vagas de candidatos para as mulheres. É a versão política da absurda cota de negros e alunos da rede pública nas universidades. É a discriminação ao contrário.

Como resultado, boa parte das vagas é preenchida por tapa-buracos apenas para cumprir a lei. São mulheres completamente despreparadas, que acabam fazendo papel ridículo, principalmente na televisão.

Ora, a mulher está cada vez mais ocupando espaço no mercado de trabalho e no meio político e não precisa de cota para se garantir. Quem é competente se elege sem precisar de reserva de espaço. E elas não merecem passar por constrangimentos como algumas passam.

palavra franca

Onde está a polícia?

É impressionante a falta de policiamento na quadra onde moro. As QI e QE 14, em outros tempos, foram um lugar agradável, um ambiente familiar e calmo. Atualmente, a convivência da polícia tem seu resultado facilmente visto na praça de esportes da quadra: garotos fazendo o uso de entorpecentes, desde a inalação de solventes como cola de sapateiro e tinner até o uso de maconha. Frequentemente estão bêbados. Muitos (não todos) aparentemente de classe média, bem vestidos, estão de segunda a segunda totalmente fora de si pelo efeito das drogas. Moro no Bloco O, e da minha janela posso ver tudo o que fazem. Ao sair para o trabalho e também ao regressar, respectivamente pela manhã e início da noite, percebo que em qualquer dia da semana, com gritos ensurdecedores e palavrões do mais baixo calão, eles tiram a paz daqueles que querem estudar, trabalhar ou somente procuram sossego em seus lares. A polícia, quando acionada, não envia viaturas e muito menos preocupa-se em resolver. Os impostos são pagos, inclusive com verba à segurança, e nada é feito. Onde está a polícia? Espero que agora, após possível publicação deste desabafo no **Jornal do Guará**, as providências possam ser tomadas.

Paulo Novaes
Por e-mail

Poluição visual

A Lei Eleitoral ajudou bastante a reduzir a poluição visual durante as eleições, ao impedir a fixação de cartazes e propaganda eleitoral nos postes e a limitar o tamanho dos muros.

Mas, a Justiça Eleitoral precisa tomar providências contra os bandeirões que perturbam o trânsito. Outro problema é o excesso da poluição sonora dos carros de som. Vai ser um alívio o fim das eleições.

Madalena Medeiros
QE 36 - Guará II

jornaldoguara@terra.com

JORNAL DO GUARÁ

Editor: Alcir Alves de Souza
Jornalista Profissional, reg. 766/80/DRT/DF

Revisor: Carlos Henriques S. Santos
End: EQ 31/33 Ed. Consei, 113/114

71065.023 - Guará II

Fone: 3381.4181 - Fax: 3381.1614

jornaldoguara@terra.com.br

CIRCULAÇÃO

O **Jornal do Guará** (tiragem comprovada de 9 mil exemplares) é distribuído gratuitamente por todas as bancas de jornais do Guará; em todos os estabelecimentos comerciais, clubes de serviço, associações, entidades; nas agências bancárias, no Clube do Comerciante; na Administração Regional; nos consultórios médicos e odontológicos e em 4 mil residências, por edição (2 quadras do Guará I e 2 do Guará II, em rodízio).

E, ainda, através de mala direta a líderes comunitários, empresários, autoridades que moram no Guará ou que interessam à cidade; empresas do SIA, Sof Sul e ParkShopping; GDF, Câmara Legislativa, bancada do DF no Congresso Nacional e agências de publicidade.

ÓRGÃOS PÚBLICOS

Administração Regional do Guará
 Administrador: João Batista Lopes Correia
 Centro Administrativo Vivencial e Esportivo (CAVE)
 Fone: 3382-3344

Diretoria Regional de Saúde
 Diretora: Paulo Uchoa Ribeiro
 QE 06 Área Especial
 Fone: 3567-2455 R. 149

Inspetoria de Saúde
 Diretor: Luciane Cardoso
 QE 12 Área Especial
 Fone: 3568-7867

Divisão Regional de Ensino
 Dir: Juarez Aguiar
 QE 38 AE
 Fone: 3301.4067

Centro de Desenvolvimento Social - CDS
 Diretora: Sueli Martins Miranda
 EQ 15/26 AE
 Fone: 3568-4059

CAESB - Escritório Regional
 QI 11 Bl. A
 Gerente: Eduardo Soares
 Fone: 3382-8990

CEB - Escritório Regional
 QI 20 Bl. A
 Gerente: Selma Lúcia M. André
 Fone: 3381-5933

4ª Delegacia de Polícia
 Delegado: João Carlos Lóssio
 EQ 15/26 (Centro Comunal)
 Fone: 3568-5180

4º Batalhão de Polícia Militar
 Ten. Cel Harald Alcides Siebiger
 AE 10 Bl. A
 Fone: 3383.3023-Plantão 190

Corpo de Bombeiros
 Com: Cap. Mauro Sérgio de Oliveira Francisco
 QE 2 - Guará I - 3901.2899

Agência do Trabalhador
 Gerente: Ednelson Marques Honorato
 Cave - Clube de Vizinhança II
 Fone: 3382.3344

Cartório Eleitoral
 Gerente: Ricardo H. de Oliveira
 QI 7 Lote C
 3382.7741

Rotary adota Parque Denner

Área de preservação, entre Pólo de Moda e Bernardo Sayão, começa a ser recuperada

Uma área preservada de 310 hectares, entre o Pólo de Moda e o Setor de Mansões Bernardo Sayão, passa a ser apadrinhada pelo Rotary Club do Guará. O projeto começa com a plantação de cerca de 70 mudas de plantas ornamentais e medicinais e depois vai envolver crianças, lideranças e empresários na recuperação e manutenção do Parque Denner.

Criado em 94, através do mesmo decreto que instituiu o Pólo de Moda, o Parque Denner por enquanto é apenas uma área cercada de tela, com algumas plantas originais do cerrado e uma nascente com um pequeno lago em volta.

A iniciativa de adotar o parque surgiu da constatação de que o governo não tem feito qualquer ação para recuperar o parque, a não ser a construção da cerca. "Não precisamos esperar a ação do estado para preservarmos o nosso próprio ambiente. Por outro lado, quando o povo constrói e participa ele tem mais interesse em preservar", explica o presidente do Rotary Club do Guará, João Maciel de Oliveira.

Autor da idéia, o presidente da Avenida de Serviços à Comunidade do Rotary Guará, Geraldino Pires, diz que o projeto é mais abrangente e não fica apenas no simbolismo do plantio de algumas árvores. "Vamos fazer um acompanhamento das ações do governo, continuar plantando, e, o mais importante, ajudar o preservar o que está sendo feito", afirma.

A iniciativa do Rotary teve o apoio da Administração Regional do Guará, que fornece plantas e os servidores para o plantio. Para o administrador João Batista Lopes Corrêa, "é importante quando a própria comunidade se interessa por um projeto dessa natureza, o que garante sua continuidade, porque a gestão de um governo é passageira e muitas vezes não há continuidade das ações de um para outro".

Envolvimento

A adoção ganha de imediato um aliado importante. As 60 crianças da creche Estrela Guia, que funciona ao lado, passam a incluir em suas atividades o regamento das plantas e a vigília para evitar que entulhos e lixo sejam jogados na área. "Vamos aproveitar para conscientizá-los da importância da preservação da natureza", explica a diretora da creche, Graça Cardoso.

Além das plantas ornamentais, o Parque Denner vai receber também plantas medicinais. A coordenadora da Horta de Plantas Medicinais, que funciona no Parque do Guará, Elisa Fujishima, plantou algumas mudas, incluindo uma que trouxe do Japão.

O próximo passo do projeto é envolver os empresários do Pólo de Moda. Geraldino Pires pretende convidá-los a ajudar na recuperação e preservação do parque, de forma permanente.

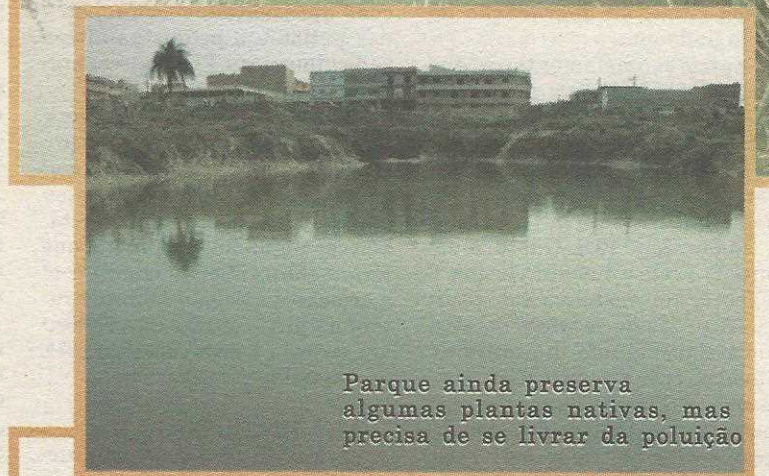

Parque ainda preserva algumas plantas nativas, mas precisa de se livrar da poluição



João Maciel (presidente do Rotary), João Batista (administrador do Guará) e crianças da creche plantam as primeiras árvores

Fotos: Cristino/Laborphoto

Trocamos seus cheques-pré ou à vista por dinheiro na hora.

Garantimos que seus cheques não serão depositados antes da data pré-datada.

Aqui você é especial. Seus cheques não serão representados automaticamente.

AE 04 - lote B - salas 19 e 20 - Guará II

BRANCO CRED
 SEU CHEQUE É IGUAL A DINHEIRO
 Factoring e fomento mercantil
 Fone: 3567-4454

No prédio do BRB e ITAU Guará II

Pão Dourado
 Pães e Delícias

- Pães
- Mini Folhados
- Molhos
- Pastas e Patês
- Recheio de Tortas
- Salgados Aperitivos
- Serviço Completo
- Coffee Break e Brunch
- Tábuas de frios e fastas, cesta de pães, sanduíches de metro, tortas salgadas, tortas divinas, salgadinhos e docinhos para festa.

Guará II
 QE 15 Bloco A
3568-0468
 QE 15 Bloco B
3382-5543
 QI 25 Bloco A
3381-7233

CENTRAL DE PRODUÇÃO DE ALIMENTOS (CPA)
 Padronização dos processos culinários
 Controle de qualidade
 Rigoroso controle de qualidade e higiene

Sudoeste e brevemente em Águas Claras

Izalci propõe alterações no PDL do Guará

Parlamentar inclui Sof Sul e Setor Jockey na Região do Guará

Embora esteja tramitando na Câmara Legislativa desde outubro do ano passado, não há ainda consenso entre os distritais para votar o Plano Diretor Local do Guará. Alguns deputados afirmam que o projeto, se aprovado como deseja o GDF, pode causar enorme prejuízo aos guaranenses, sobretudo no que diz respeito ao adensamento populacional e aos riscos de degradação do meio ambiente.

Entre os parlamentares que discordam de vários pontos do PDL está Izalci, que é contra a votação do projeto de forma açodada e sem o esclarecimento de várias dúvidas que incomodam os deputados.

Relatora do PDL Guará, a deputada Ivelise Longhi chegou a elaborar um texto em substituição à proposta original, mas a nova redação não diminuiu as dúvidas, teve foi efeito contrário, já que os demais distritais passaram a questionar várias modificações introduzidas pela rela-

tora no projeto encaminhado pelo GDF, como, por exemplo, a criação de novos projetos especiais de urbanismo, os quais, segundo os parlamentares, implicariam no adensamento populacional da área urbana do Guará e SIA.

O PT e PFL elaboraram um novo substitutivo, sobre o qual também não houve consenso, devido à profundidade das alterações apresentadas. A proposta dos petistas e pefelistas altera radicalmente o PDL apresentado ao Legislativo pelo GDF.

Diante das incoerências verificadas no PDL Guará e do tiroteio que está causando na Câmara Legislativa, Izalci apresentou várias emendas buscando restabelecer algumas conquistas que foram subtraídas do Guará com a criação da Região Administrativa do SIA e outras que poderiam vir com a aprovação do PDL apresentado pelo Governo.

ALTERAÇÕES

a) criação de um **parque ur-**

bano e vivencial entre o Setor de Inflamáveis e a Via Estrutural.

b) criação de **estacionamentos públicos** lindeiros aos templos religiosos;

c) criação de **lotes para postos de saúde**, estabelecimentos de ensino e postos policiais no SIA;

d) **submissão dos projetos especiais** integradores à aprovação do Poder Legislativo;

e) **proibição de adensamento das faixas verdes**, permitindo nelas apenas a instalação de equipamentos públicos urbanos;

f) elaboração de nova proposta de **ocupação de Setor Jockey Clube**, de forma a assegurar respeito ao meio ambiente e ao sistema viário;

g) **definição da Região Administrativa do Guará**, que será composta de: Colônia Agrícola Vicente Pires - CAVP; Setor Jockey Clube de Brasília - SJCB; Setor de Áreas Isoladas Sudoes-



Emenda de Izalci volta o Sof Sul e Carrefour para a Região do Guará

te - SAI/ SO; Setor de Oficinas Sul - SOF/SUL; Setor de Garagens e Concessionárias de Veículos - SGCV; Setor de Clubes Esportivos e Estádios Sul - SCEE/SUL; Reserva Ecológica do Guará; Parque do Guará; Setor Residencial Indústria e Abastecimento I - SRIA I - Guará I; Setor Residencial Indústria e Abastecimento II - SRIA II - Guará II; Quadras Econômicas Lúcio Costa - QELC e Vila Tecnológica; Pólo de Modas; Colônia Agrícola Águas Claras - CAAC; Colônia Agrícola Bernardo Sayão - CABS; Colô-

nia Agrícola IAPI - CAIAPI e Setor de Múltiplas Atividades Sul - SMAS.

i) **diminuição da altura das novas edificações** para, no máximo 26 metros (o GDF propõe no PDL prédios de até 40 metros de altura);

j) **preservação da Reserva Ecológica e dos parques ecológicos e vivenciais do Guará;**

k) **evitar o adensamento populacional das áreas centrais do Guará**, devido ao estrangulamento do sistema viário e à sustentabilidade da Bacia do Paranoá.

SUPER MAIA

O HERÓI DA ECONOMIA

Bem Pertinho De Você!

Para compras acima de R\$ 30,00



GUARÁ I · GUARÁ II ^{24h} CRUZEIRO NOVO · SOF Sul · 216 SUL · LAGO SUL · QI 5 e QI 19 · LAGO NORTE · PLANALTINA · VALPARAÍSO

Campanha defende voto em guararaense

Movimento inclui faixas e panfletos, mas autor, por enquanto, é anônimo. Candidatos e moradores aprovam

Frases como "guaraense vota em guararaense", "Dê um voto útil para sua cidade", entre outras estão sendo espalhadas pela cidade em faixas colocadas entre postes de iluminação pública. A campanha é reforçada com a distribuição de panfletos exortando o guararaense a votar nos candidatos da cidade.

O curioso é que o autor, ou autores, do movimento Vota Guarará preferem ficar no anonimato. A reportagem do Jornal do Guarará tentou indentificá-los, mas não há qualquer pista.

Por que alguém gastaria dinheiro para defender uma campanha que prefere não assinar? Tanto podem ser simpatizantes de alguma, ou algumas, candidaturas da cidade, como alguém indignado com a falta de liderança política na cidade, alguém que possa defender o Guarará com mais veemência na Câmara Legislativa.

Paralelo a essa campanha anônima, pela primeira vez na história das eleições no DF as lideranças comunitárias da cidade estão preocupadas em ouvir e conhecer os candidatos da cidade. Associações de moradores de quadras, igreja e outros grupos organizados estão promovendo debates e defendendo as candidaturas locais.

Na esteira da campanha estão algumas perdas que a comunidade guar

raense teve que engolir nos últimos anos, como a desvinculação do SIA, do Sof Sul e o recente atraso na votação do Plando Diretor Local do Guarará na Câmara Legislativa. O fato que mais indignou as lideranças locais foi a emenda apresentada pela deputada Eliana Pedrosa (PFL) e sancionada pelo ex-governador Joaquim Roriz, retirando também o Setor de Oficinas Sul da Região do Guarará sem que sequer os empresários do setor fossem ouvidos, e nem o governo havia solicitado.

Perda de recursos

Quando o Guarará perdeu parte de sua área, o único parlamentar ligado ao Guarará, o deputado Izalci Lucas, estava exercendo a função de Secretário de Estado no GDF. Para se ter uma idéia do prejuízo para os moradores do Guarará, a dotação Orçamentária (previsão de gastos) autorizada para a Administração do SIA em 2005 foi de R\$ 19 milhões e 66 mil, enquanto a dotação do Guarará ficou em apenas R\$ 9 milhões 367 mil. Ou seja quase a metade.

A conclusão, mesmo que um pouco tardia, das lideranças da cidade é que o deputado distrital é praticamente um vereador e sempre vai defender seu reducto eleitoral. Portanto, ao votar em candidatos de fora, o morador do Guarará pode estar prejudicando sua própria cidade..



Faixas e panfletos tentam conscientizar o morador da importância da campanha

Por que o guararaense deve votar em guararaense?



José Ari Dantas da Silva, empresário do ramo de mecânica de automóveis
- O parlamentar precisa conviver com os problemas da cidade para lutar contra eles. E os moradores precisam saber a quem recorrer.



Nivaldo de Jesus Alves, empresário do ramo de Radiadores
- Somente quem conhece as necessidades de uma região pode buscar recursos e obras para ela. O parlamentar precisa ter compromisso com a comunidade



Washington Dias, funcionário Público e morador há mais de 10 anos.
- Ninguém ama o que não conhece. E ama quem conhece bem. Somente quem gosta de sua cidade é que vai defendê-la. Precisamos urgente de um representante de peso



Demetrius Kontoyannis, empresário do setor imobiliário
- Todos o recurso que um deputado pode alocar do GDF, ele tende a priorizar para sua Região Administrativa. Quem tem representante forte sempre vai receber mais. E nós precisamos de um ou mais.



Genivaldo Alves de Paula, empresário da Área de Informática
- O Guarará tem potencial para eleger no mínimo dois deputados distritais. Não podemos continuar dependendo de favores de outros. A cidade precisa mostrar sua força a partir dessas eleições.



João Claudino da Silva, empresário do setor de lavajato
- O representante da Cidade tem muito mais interesse pela sua própria comunidade do que qualquer outro. Outra coisa que você tem que olhar também é a postura ética, o passado, e o trabalho dele na Comunidade.

www.alirio.com.br

ALIRIO



- Dep. Federal
- Dep. Distrital **ALÍRIO**
2 3 4 5 6
- Senador
- Governador (a)
2 5 A
- Presidente

ALIRIO PPS
23456 **DISTRITAL**

DEPUTADO DISTRITAL

Colapelo Amor por Brasília

OS CANDIDATOS DO GUARÁ A DEPUTADO DISTRITAL

*que moram ou têm atividade empresarial/profissional no Guará

ALÍRIO NETO (PPS)

Coligação Arruda

Ex-administrador regional do Guará, ex-deputado distrital. Delegado de Polícia Civil e advogado. Ex-diretor legislativo da Câmara Legislativa. Foi um dos coordenadores no DF da campanha pró-desarmamento. Mora no Guará há 33 anos

**GIROTTI (PPS)**

Coligação Arruda

Chefe de Gabinete do dep. Augusto Carvalho. Ex-administrador do SIA. Ex-presidente da associação de Moradores da QI 4. Participou das campanhas pelo parlamentarismo, pró-desarmamento. Empresário do ramo de alimentação. Mora no Guará há 36 anos

**CARLINHOS NOGUEIRA (PSL)**

Coligação Arruda

Um dos fundadores e ex-presidente da Associação. Comercial e Industrial do Guará (Acig). Empresário do ramo de supermercado. Evangélico. Promove trabalho comunitário na Estrutural. Morador do Guará há 36 anos.

**JOSÉ NETO (PRP)**

Coligação Abadia

Coordenador das cooperativas habitacionais do Guará. Ex-presidente da Associação de Moradores da QE 38. Presidente do Clube Esportivo Guará. Mora no Guará há 33 anos.

**MANOEL MESSIAS (PL)**

Coligação Arruda

Presidente da Creche Comunitária da QE 38. Presidente da Cooperativa Habitacional da Embrapa. Coordenador da Rede Cooperativismo do Distrito Federal. Ex-presidente da Associação de Moradores da QE 38. Mora no Guará há 38 anos

**ANA RAULINO (PTB)**

Coligação Abadia

Ex-diretora da Regional de Saúde do Guará (99 a 2006). Ex-gerente do Centro de Saúde 3 do Guará. Ex-sócia do Rotary Guará. Médica ginecologista.

**JOSÉ SANTOS (PFL)**

Coligação Arruda

Advogado e cientista político. Foi deputado distrital por 72 dias. Foi pastor em várias igrejas da Convenção Batista Nacional. Reitor da Faculdade Teológica Batista Nacional por 10 anos. Foi vereador em Planaltina (GO). Assessor Especial do Governador Roriz. Mora no Guará há 6 anos.

**CARLOS KOBAYASHI (PSL)**

Coligação Arruda

Presidente da Associação Comercial e Industrial do Guará (Acig). Diretor do Sindirepa. Diretor da Associação Nipo Brasileira. Vice-prefeito do Sof Sul Maçom.

**EDBERTO SILVA (PSB)**

COLIGAÇÃO ARLETE

Presidente da Associação de Moradores das QE 19 e 21 e da Associação Pedal do Guará de Ciclismo. Ex-assessor da Administração do Guará. Soldado da PM/DF. Mora no Guará há 22 anos.

**CAFU (PT)**

Coligação Arlete

Ex-deputado distrital de 1995 a 1998. Professor de geografia de cursinho universitário e cursinho preparatório para o Instituto Rio Branco. Mora no Guará há 23 anos.

**JOAQUIM CHAVANTE (PFL)**

Coligação Arruda

Líder de vários departamentos da igreja Assembleia de Deus do Campo do Guará. Presidente da União de Diáconos e Auxiliares da igreja. Mora no Guará há 33 anos.

**LUISAO DO DETRAN (PTB)**

Coligação Abadia

Ex-presidente da Associação de Servidores do Detran. Ex-jogador do Ceub e Guará. Ex-diretor da Divisão de Desporto da Administração do Guará. Mora no Guará há 33 anos

**NELSON MOREIRA (PT)**

Coligação Arlete

Professor da rede pública de ensino. Diretor do Sindicato dos Professores (Simpro/DF). Coordenador do Fórum de Educação de Jovens e Adultos do DF (GTPA). Morador do Guará há 4 anos

**NEVÉ FIGUEIREDO (PTB)**

Coligação Abadia

Pastora da Igreja Casa da Bênção, Cantora gospel escritora e palestrante. Representante do PTB Mulher. Mora no Guará há 35 anos.

**TOM GUIMARÃES (PHS)**

Coligação Abadia

Servidor da Caesb. Candidato nas eleições de 1998 e 2002. Morador do Guará há 33 anos.

**POTOKA (PMN)**

Coligação Arruda

Cantor e compositor de samba. Ex-presidente da escola de samba Império do Guará. Autor de mais 50 sambas enredos no DF. Morador do Guará há 30 anos

**WILLIAM NEY DA CULTURA (PSL)**

Coligação Arruda

Ex-diretor da Divisão de Serviços Públicos da Administração do Guará. Ex-diretor da Divisão de Cultura da AR do Guará. Contador e Bacharel em Direito.

**JANE TELES (PAN)**

Coligação Arruda

Coordenadora do Grupo da Terceira Idade da Quadra Lúcio Costa. Uma das primeiras moradoras da Quadra Lúcio Costa. Guia de Turismo.

**IZONITA (PFL)**

Coligação Arruda

Coordenadora de grupos da 3ª Idade no Guará. Diretora da Associação dos Aposentados dos Correios. Moradora do Guará há 35 anos

**ARNALDO LUSTOSA (PFL)**

Coligação Arruda

Ex-prefeito comunitário da QE 44 e um dos primeiros moradores da quadra. Morador do Guará há 31 anos.



Zé Neto é a esperança do "sem lote"

Candidato guaranaense é o líder do segmento cooperativista do DF

No primeiro semestre deste ano, a Câmara Legislativa aprovou a Lei da Política Habitacional do DF, que prevê que 40% dos lotes de novas áreas residenciais devem ser distribuídos por cooperativas e associações habitacionais. Uma vitória importante para essas entidades. Na prática, isso disponibiliza, a curto prazo, mais de dez mil lotes em áreas a serem destinadas a residências pelo GDF. São principalmente loteamentos no Guará e no Catetinho, somente para o Catetinho estão previstos oito mil lotes apenas para entidades civis habitacionais. No Guará serão outros 1.700 lotes.

O homem reconhecido pelas próprias cooperativas e associações como principal responsável pelas negociações e mobilizações que levaram entendimento entre o GDF e os parlamentares para a aprovação e sanção do projeto de Lei da Po-



Candidato tem sido o porta-voz dos cooperados do Guará e do DF

lítica Habitacional é o guaranaense Zé Neto, escolhido o porta-voz dessas entidades junto ao governo e aos parlamentares. É esse trunfo que Zé Neto conta para tentar a eleição como deputado distrital na Coligação Maria Abadia.

Segundo os cálculos da coligação Avança DF 4 (PRP e PTC), legenda de Zé Neto, esses partidos devem eleger pelo menos um deputado, que sozinho deve ter pelo menos 7 mil votos. Zé Neto, por sua vez, tem uma expectativa de contar com

boa parte dos mais 15 mil cooperados que receberam ou estão na expectativa de conseguir sua moradia própria. Desses, 8 mil já são foram beneficiados em Ceilândia, Samambaia e Riacho Fundo.

De fato, o apoio da candidatura de Zé Neto a deputado distrital tem crescido visivelmente. A campanha já contava com pelo menos 148 cooperativas e associações habitacionais e agora com duas pesquisas de opinião apontando a viabilidade

de de sua eleição para uma das 24 cadeiras, o apoio voluntário tem crescido, de acordo com o candidato. "O nosso segmento precisa eleger um representante, porque há muito ainda a ser feito. E eu gostaria de ser esse representante", espera.

Novas quadras

No Guará, a votação de Zé Neto deve vir principalmente das famílias que aguardam a entrega das seis novas quadras, em processo de implantação.

As quadras 48, 50, 52, 54, 56 e 58 devem ser criadas nos próximos meses e cerca de 1.700 desses lotes são para cooperativas. É a área mais cobrada entre as entidades habitacionais por causa da localização, qualidade de vida e valorização imobiliária que o Guará dispõe, diferente das outras áreas de assentamento, como Samambaia, Riacho Fundo, P Norte e Catetinho.

Zé Neto pretende criar ainda mais lotes na cidade. "Como prevê a Lei de Política Habitacional, vamos criar nossos pró-

prios assentamentos. A prioridade é o lote da Tasa, entre a QE 46 e o Setor de Postos e Motéis".

Além do segmento cooperativista habitacional, Zé Neto enveredou também para o segmento esportivo. Há três anos criou o Clube Esportivo Guará (CEG), que já é um dos líderes do campeonato brasileiro da 2ª Divisão e forte candidato à vaga da 1ª Divisão do próximo ano, que o colocaria como substituto do Clube de Regatas Guará, que foi rebaixado no campeonato deste ano.

Porquê Carlinhos Nogueira quer o voto do guaranaense

Carlinhos Nogueira - Distrital 17333 aposta no voto do guaranaense. Morador do Guará há 36 anos, brasileiro de coração, chegou aqui em 1960, na companhia de seu pai. Fundou o **Supermercado Amazonas** com seu pai em 1970, que chegou a ser em determinada época, o único supermercado da cidade.

Líder empresarial e gerador de trabalho e renda com seu espírito altruísta, humanitário, brincalhão e associalibista fundou três grandes entidades que gerou e continua gerando milhares de empregos, com os amigos Manoel de Souza, Giordano Leão, Marcos Lara, José Neres, Eusébio Pires, José Torres entre outros que fundaram a **ACIG (Associação Comercial e Industrial do Guará)**, responsável pela primeira distribuição de lotes no Setor de Oficinas. Também com amigos, entre os quais Antônio Carlos Dias Valente (antigo Planaltão), Manoel Saraiva, Diocleciano Ribeiro, Edgar Garcia, fundaram a respeitada **ASBRA (Associação dos Supermercados de Brasília)** e por último com seu espírito de antever o futuro, protagonizou a Super Rede de Supermercados, com seu ciclo de amizades dentre os quais Antônio César Maia (Super Maia), Mário Hasika (Supermercado Big Box), Eusébio, Geraldo Briel (Su-

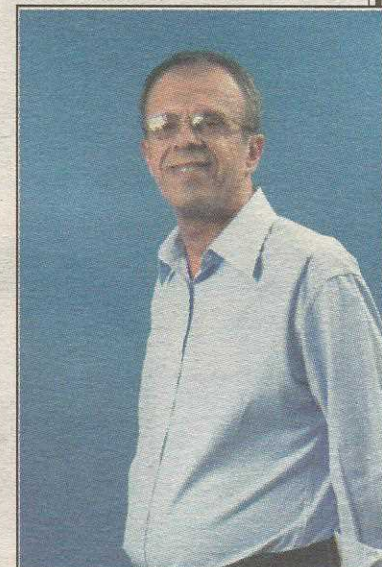

permercado Veneza), Bernardete (Supermercado Vitória), cujo modelo é a Rede Smart, da qual foi também o seu introdutor em Brasília.

Sua candidatura:

Conhecendo o seu potencial e o seu envolvimento com as camadas mais carentes, foi intimado por um grande grupo de companheiros para entrar nessa batalha.

Se você está ávido por mudanças, vote e multiplique o seu voto.

Carlinhos Nogueira
Nosso distrital 17333

Compromissa faz a diferença

Guará é nosso lar

PROPOSTAS DE GIROTTO

EDUCAÇÃO - Abrir escolas públicas nos fins de semana para a comunidade. Turno integral no ensino fundamental.

SAÚDE - Reparar o Hospital do Guará. Incluir Oftalmologia e Ortopedia.

HABITAÇÃO - Ocupar as QEs 48, 50, 52, 54 por moradores do Guará inscritos em programas habitacionais (SEDHU). Regularizar condomínios que não agriram o ambiente.

EMPREGO - Lutar para reduzir a carga tributária. Propor incentivos fiscais para gerar empregos. Criar escolas profissionalizantes.

MEIO AMBIENTE - Revitalizar o Parque do Guará como opção de lazer da comunidade.

CULTURA - Criar bibliotecas públicas. Fortalecer os conselhos culturais. Revitalizar o Arco da Cultura na Feira do Guará.

ESPORTE E LAZER - Reformar o Teatro de Arena e quadras poliesportivas das entre-quadras. Usar o CAVE, Salão de Múltiplas Funções, Cartódromo para práticas esportivas e culturais.

POLÍTICA - Acabar com o voto secreto na Câmara Legislativa. Transparência.

GIROTTO

PPS **23000**

DEPUTADO DISTRITAL

COLIGAÇÃO BRÁSILIA RESPEITADA

Deputado Federal
Augusto Carvalho
2323

Arruda
25

Eleitor pode fazer simulação de votação pela Internet

Quem ainda tiver dúvidas de como votar basta acessar o site do TRE para treinar. No endereço tre-df.gov.br abra o link Eleições onde aparece uma urna eletrônica para fazer a simulação do voto.

Também há um link Candidatos para informação sobre prestação de contas de campanha e dados pessoais. Estão disponíveis ainda manuais e vídeos, tira-dúvidas, calendário eleitoral, horário eleitoral gratuito, endereços e telefones dos cartórios eleitorais, legislação eleitoral, entre outros assuntos.

O eleitor pode, ainda, consultar a situação do seu título de eleitor, os locais de votação e o formulário de justificativa e pode fazer denúncias de irregularidades nas campanhas. No site estão também as estatísticas das eleições no DF.

Debate reúne 12 candidatos do Guarará

Eles apresentaram suas propostas e discutiram temas gerais com o público

Nem o tamanho do espaço - o salão de festas do edifício Rio Negro (QI 31) - tirou o interesse do público e a importância do debate entre os candidatos do Guarará à Câmara Legislativa. Organizado pela Junta de Prefeituras e Associações do Guarará (Junpag), Conselho Comunitário de Segurança do Guarará e Igreja São Paulo Apóstolo, o debate ofereceu a oportunidade do público conhecer as idéias e os próprios candidatos que moram ou têm atividades na cidade.

Durante cerca de duas horas eles tiveram a oportunidade de apresentar seus currículos e responder a perguntas formuladas pelos mediadores e pelo público sobre assuntos específicos do Guarará e de Brasília.

A apresentação começou com a candidata Ana Raulino, ex-

diretora da Regional de Saúde do Guarará, que defendeu a construção de um novo hospital para a cidade, a melhoria das condições de atendimento nos centros de saúde e mais espaço para mulher no mercado de trabalho e na política.

Fábio Félix (PSol) informou que tem 20 anos e é estudante do Curso de Serviço Social da UnB. Disse também que sua principal bandeira é denunciar a corrupção em todos os estágios do governo. Defendeu também o Passe Livre Estudantil mas sem ser custeado pelo governo.

Edberto Silva (PSB), por ser policial militar "com muito orgulho" disse que sua principal proposta é ampliar a segurança pública no Guarará, com aumento dos efetivos das polícias civil e militar na cidade e



Moradores e assessores acompanharam o debate

a criação de escolinhas de esporte para crianças e jovens em todas as quadras, a exemplo da que existe entre as QEs 19 e 21, onde preside a Associação de Moradores.

Luizão do Detran (PTB) apresentou proposta semelhante a de Edberto, que é a criação de núcleos esportivos em vári-

os locais, centros de treinamento para crianças e jovens e combate ao radar móvel do Detran.

Genivado Potoca (PMN) lembrou que sua atuação é na área da música - é compositor e cantor de samba - e disse que vai propor a criação do Sambódromo do Guarará e defender o reconhecimento da profissão de

DEPUTADO DISTRITAL
Zé Neto
44.144
COMPROMISSO COM A POPULAÇÃO

PRP
COLIGAÇÃO
AVANÇA DF 04

25
PFL

Coligação: Brasília Rumo aos 50 - PFL / PTN

DEPUTADO DISTRITAL
JOSÉ SANTOS
25133

IZALCI
2500
Federal

GOVERNADOR
ARRUDA 25
VICE - PAULO CAVIÃO

É CONTIGO QUE EU ESTOU!



Todos os candidatos tiveram a oportunidade de apresentar suas propostas. O encontro foi mediado por representantes de três entidades comunitárias

músico
Carlos Kobayashi (PSL), presidente da Associação Comercial e Industrial do Guará (Acig) apresentou como bandeira a geração de mais empregos com o fortalecimento da atividade produtiva e a redução da carga tributária.

José Neto (PRP) enalteceu a importância da cidade ter um representante na Câmara Legislativa e informou que sua principal bandeira é a defesa da moradia para a média e baixa renda, a publicação da lista da Seduh e a ampliação da segurança no Guará.

Nenê Figueiredo (PTB), focou seu programa na preservação dos valores da família - ela é pastora e cantora evangélica -, na criação de escolas públicas de período integral.

Carlinhos Nogueira (PSL), um dos fundadores e ex-presidente da Associação Co-

mercial e Industrial do Guará disse que sua maior preocupação também é a geração de trabalho e renda e disse que vai lutar para trazer indústrias de grande porte para o Guará.

Antonio Giroto (PPS) defendeu a abertura das escolas nos finais de semana, a implantação imediata do Parque do Guará, a reativação do Teatro de Arena do Cave como espaço para manifestações culturais e acabar com imunidade parlamentar.

José Santos(PFL) informou que apresentou 86 projetos quando assumiu como suplente o mandato de deputado distrital, entre eles uma política de preservação do cerrado, a criação do Pólo Cultural e do Artesão, o Projeto Cidadão e a Universidade Distrital.

Raimundo Ribeiro (PSL), ex-morador do Guará, disse que sua principal bandeira,

como advogado e professor universitário, será resgatar a decência na política no DF e que suas propostas são as mesmas do candidato Arruda: escola integral; revitalização e criação de escolas públicas; qualificação profissional para os filhos do DF.

Alirio Neto (PPS), ex-deputado distrital, lembrou sua luta como um dos coordenadores no DF da campanha pró-Desarmamento, do projeto que criou como administrador regional do Guará de oferecer trabalho ao preso em processo de recuperação e defendeu a ativação do Clube de Unidade de Vizinhança do Cave, o corte de ponto dos deputados faltosos e a instituição do voto distrital misto.

Avaliação positiva
 O resultado do debate foi considerado pelo público e pelos or-

ganizadores como altamente positivo. Alcina Viana, presidente da Junta de Prefeituras do Guará, lamenta que a maioria da comunidade guaraense não tenha tido a oportunidade de conhecer melhor os candidatos. "Infelizmente não há mais tempo para promover outros

debates em espaços maiores. Pelo menos fica sugestão para as próximas eleições".

Para o presidente do Conselho Comunitário de Segurança do Guará, José Neife de Alcântara, "o encontro serviu não apenas para conhecer as propostas mas os próprios candidatos".



Compareceram quase todos os candidatos da cidade

Construindo o Futuro



Dep. Distrital **Messias**
221333

Colégio Brasília Respostas PL - PPS

CARLINHOS NOGUEIRA
PSL

Um dos fundadores e ex-presidente da Associação Comercial do Guará (Acig)
 Proprietário do antigo Supermercado Amazonas

DISTRITAL
17.3333

Eu defendo o Cheque-Educação

NÃO ACEITE PAGAR MAIS CARO. X
VENHA ESCOLHER SEU FIAT NA **BALI**

Mille Fire Flex

Entrada

1.980

e só

459

mensais



IPVA e EMPLACAMENTO GRÁTIS



Palio Fire Flex

Entrada

1.980

e só

525

mensais

Idea ELX 1.4

Vidros e travas elétricas, computador de bordo e direção hidráulica.

38.900,



Traga o seu usado e saia de carro novo.

CONCESSIONÁRIA
FIAT

Banco Fiat
 O melhor caminho entre você e seu Fiat.

SIA TRECHO 4
 CIDADE DO AUTOMÓVEL
 (61) 3362-6230/3363-9099

BALI

Valor Palio Fire Flex 1.4 16V 33.900,00 e parcelas de R\$ 24.216,00 a vista ou entrada de R\$ 1.980,00 - 72 parcelas de R\$ 459,00 mensais. Valor Palio Fire Flex 1.4 16V 33.900,00 e parcelas de R\$ 24.216,00 a vista ou entrada de R\$ 1.980,00 - 72 parcelas de R\$ 525,00 mensais. Multicheck de Descontos em leasing com taxa de 1,50 an. Idea ELX 1.4 a partir de R\$ 38.900,00 a vista. Excluído imposto e aprovação de crédito. Preço sugerido. SPVA 3006 e 33074 de 12/2011 (V) Excluído valor de entrega para os modelos Palio Fire e Idea Fire. Promoção válida até 31/03/2012. Preço sugerido.

RAIMUNDO RIBEIRO

“Guará é minha cidade natal. É onde estão minhas raízes”

Ex-morador do Guará até 2003 - fundou e presidiu a Associação de Moradores da QE 11 - Raimundo Ribeiro pode ser considerado um dos candidatos da cidade. “Guará é como se fosse minha cidade natal. Foi aí que cresci e criei meus filhos e onde tenho a maioria das minhas amizades”.

Professor universitário de Direito, é funcionário da Advocacia Geral da União, mas está cedido ao gabinete do deputado José Roberto Arruda na Câmara dos Deputados. É vice-presidente da Associação Nacional dos Membros das Carreiras da Advocacia Geral da União (Anajur).

Foi Delegado do Patrimônio da União no Governo Fernando Henrique. Foi ainda vice-presidente da Confederação dos Servidores Públicos do Brasil, da Federação dos Servidores Públicos de Brasília e presidente da Associação dos Servidores do Minis-



tério da Educação (Asmec).

É comentarista esportivo do programa BSB Esporte (TV Brasília, canal 6), da Rádio Mania

(São Sebastião), OK 104 FM e Jovem Pan.

Em 2002, quando ainda morava no Guará, foi candidato a deputado distrital pelo PFL e conseguiu 3.568 votos. Nas eleições deste ano, concorre pelo Partido Socialista Liberal (PSL) a deputado distrital na coligação que apoia José Roberto Arruda.

Propostas

Entre suas propostas principais estão a regularização dos condomínios utilizando a farta legislação existente;

Regularização das atividades dos trabalhadores em quiosques, ambulantes e jornalheiros;

Incentivos fiscais para que empresas se estabeleçam nas cidades-satélites, gerando emprego e renda;

Redução da carga tributária para empresas já estabelecidas no DF e estímulo fiscal para empresas contratarem jovens a partir de 16 anos.

PROFESSOR TATÁ

“Como cidade consolidada, Guará ainda está sofrendo com a falta de segurança”

Mineiro de Patos de Minas (MG), Eustáquio Correia da Costa, o Professor Tatá, tem uma história bem parecida com a da maioria que veio para Brasília em busca de uma vida melhor.

Depois de iniciar a vida como cobrador da TCB, foi técnico da antiga Cotelb, hoje Brasil Telecom. Em seguida ingressou no Banco do Brasil, por meio de concurso público, onde se aposentou em 2001. Começou a lecionar em 1980 no UniCEUB, nos cursos de Ciências Contábeis, Ciências Econômicas e de Administração, onde está até hoje. Por ter uma família bastante numerosa, aos poucos foi trazendo alguns irmãos para Brasília. Uns voltaram para Patos e estão lá até hoje com seus pais, mas outros ficaram. Hoje são apenas nove irmãos morando aqui.

Candidato a deputado distrital pelo PSDB, Professor Tatá conta porque resolveu se candidatar e mostra suas propostas.

JG: Por que o sr. quer ser deputado distrital?

Quando fui candidato em 1994 isto é, há 12 anos atrás, eu estava muito desgostoso com a política, depois de tanto escândalo e roubalheira que via naqueles anos.

Resolvi me candidatar novamente atendendo a uma certa pressão dentro do partido e entre meus amigos. Depois de tanto anos militando nas entidades representativas dos funcionários do CEUB, BB, e outras como CRA-DF e CRC-DF, PSDB, acho que a candidatura fluiu naturalmente.

JG: Como deputado distrital quais são suas propostas?

Como professor, minha principal área de atuação será a educação. Tenho várias propostas para essa área como a implantação da Escola Pública Integral no DF, por meio de aprovação de Lei para esse fim. Assim o aluno estuda em um turno, almoça na escola e pratica esporte, atividades culturais e reforço escolar no outro turno.

Outra proposta é a criação do Programa Profissional do Futuro, onde os estudantes universitários recebam uma bolsa para estudar em universidade pública ou privada, dando em retribuição trabalho público nas áreas de seu estudo. Ao final do programa, o estudante terá um diploma e experiência com estagiário para pleitear um emprego definitivo no mercado. O trabalho do estudan-



te pode diminuir custos da administração pública e aumentar os serviços para a comunidade, a economia dos recursos públicos pode ser alocada para pagar as bolsas.

Tem também o plano de qualificação continuada do profissional de educação, incentivando a pesquisa educacional, especialização, mestrado e doutorado e outros treinamentos e a diminuição da idade mínima escolar para a criança ingressar na pré-escola.

Especificamente para o Guará, há alguma proposta, já que o sr. tem ligações estreitas com a cidade?

Os moradores do Guará sabem que a segurança tem se tornado uma questão muito séria no DF. Esse deve ser um tema de especial atenção para a Câmara Distrital. Pretendo utilizar a tribuna da Câmara para manter a segurança sempre viva e direcionar recursos do orçamento do GDF para essa área.

Penso que estabelecer uma polícia comunitária para prevenir pequenos crimes seja uma boa prática. O policial trabalhará sempre na mesma comunidade, conhecendo seus habitantes e sendo reconhecido por eles. Além do reforço ao Batalhão Escolar e criação do Batalhão Universitário com atuação especial nas escolas e faculdades noturnas, seus arredores e estacionamento deslocar para áreas com dificuldade de estacionamento.

BAR DO MANÉ



O REI DA CODORNA

A CODORNA MAIS FAMOSA DE BRASÍLIA

- ✓ Codorna (com farofa e ovo)
- ✓ PESCOÇO DE PERU
- ✓ Peroá (com salada)
- ✓ Caldo de feijão

QE 17 Bl. A Loja 35

3567.7624



Tubos - Metalon - Chapa Dobrada
Telas - Telhas Galvanizadas
Ferro Chato - Cantoneiras

Agora de casa nova!



Fones: 3037-4444 / 3301-6644 / 3301-6688

Rua 12 lote 01 - Pólo de Modas - Guará II

CANDIDATOS DO GUARÁ/PERFIL

Manoel Messias

Manoel Messias Cruz
Presidente da Creche Comunitária da QE 38 Guará II, que assiste gratuitamente 125 crianças.

Presidente da Cooperativa Habitacional dos Empregados da Embrapa.

Coordenador da Rede do Cooperativismo do Distrito Federal, que congrega cerca de 40 cooperativas dos treze ramos do sistema. O ramo habitacional já construiu e entregou cerca de 7.900 unidades residenciais.



xa etária de ingresso no mercado de trabalho.

- Apresentar Projeto de Lei que Institui a Política Distrital de Apoio ao Cooperativismo do Distrito Federal que beneficiará a todos os ramos do sistema cooperativo.

- Apoiar a criação da agência do Cooperativismo do Distrito Federal para garantir a aplicabilidade da lei distrital do sistema cooperativo a ser criada.

- Incentivar a criação de cooperativas industriais e serviços para gerar

renda e trabalho.

- Incentivar a política de habitação do Governo do Distrito Federal, visando facilitar o acesso à moradia a todas as camadas sociais e níveis de renda, através do sistema cooperativo.

- Ajudar o Governo na melhoria da qualidade do ensino público.

Propostas de ação parlamentar:

- Instituir nas creches o projeto de "Educação Continuada" para atender as crianças a partir da idade escolar, com acompanhamento em aprendizado profissionalizante de idiomas, informática e outros até a fa-

Osório quer mais incentivos para economia do Guará

O deputado Osório Adriano (PFL) afirmou, após visita aos comerciantes do Guará, que o comércio é a melhor maneira de se gerar os empregos de que população tanto precisa. Segundo ele, com um comércio bastante diversificado, o Guará só precisa de mais apoio do GDF. "Andei bastante pelo comércio do Guará e fiquei impressionado com a sua pujança. O Guará tem tudo: lojas diversificadas e um comércio movimentado". Ele explicou que tem falado com o futuro governador Arruda sobre a geração de emprego no DF. "Precisamos facilitar a abertura de lojas, de micro, pequenas e médias empresas, não só no Guará, mas em todas as cidades-satélites, para incentivar as pessoas que querem trabalhar", destacou.

Osório defendeu a imediata reestruturação do Pólo de Confecção do Guará, que atende a cidade e tem condições de abastecer outras regiões. "Muitas indústrias vêm vender seus produtos no Guará. Tem comerciante de outros estados, onde há incentivo fiscal, vendendo seus produtos em Brasília por um preço bem mais barato do que os oferecidos pelos nossos comerciantes de feiras", alertou Osório, ressaltando que o GDF precisa abrir linhas de crédito e oferecer melhores vantagens para os comerciantes.

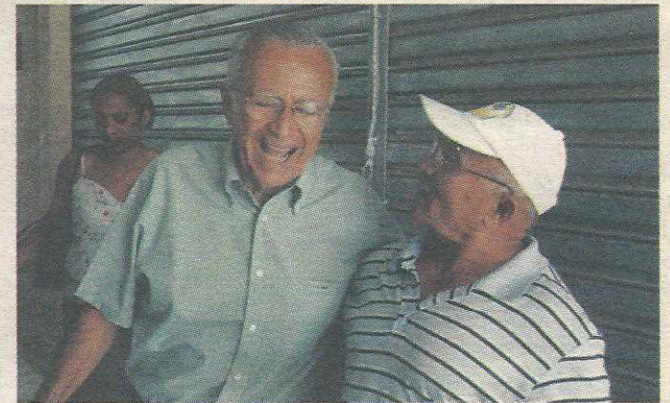

Nas ruas do Guará, Osório recebeu o reconhecimento dos moradores por onde passou



PSB
União por Brasília

- Corujão
- Turismo
- Projeto Orla
- Albergue da Juventude
- 1ª Olimpíada da Matemática
- Núcleos de produção de costura e artesanato
- Inclusão social e digital
- Centros profissionalizantes para pessoas com necessidades especiais

Rodrigo Rollemberg
Faz acontecer

Dep. Federal 4040

Perfil de um líder

Wagner realiza!

Você atendente e auxiliar de drogaria.

Wagner já realizou treinamento do Técnico em Aplicação de Injetáveis, capacitando mais de 1000 profissionais, dando a eles segurança em seu trabalho e um certificado de qualificação do curso. Também proporcionou vários cursos de aperfeiçoamento em Técnicas de Vendas e Atendimento ao Cliente, por isso vocês são os melhores.

Campanha de prevenção da diabetes.

Wagner está levando saúde para todas as cidades do Distrito Federal em busca da melhoria da qualidade de vida do nosso povo. Fazendo o teste de diabetes para identificar e ajudar a população a se proteger desse mal.



Wagner Giffoni
DEPUTADO DISTRITAL - PTB

14155

Roriz 151
Senador

COLIGAÇÃO JUNTOS POR BRASÍLIA
PDSB / PPSB / PPS / PPSB / PT do B / PPS / PPS / PPS

ABRIL 45

Márcia Fernandez

"Me abandonaram em Samambaia"

Coordenadora das campanhas de Tadeu Filippelli no Guar4 nas eleiç3es de 1998 e 2002, a ex-administradora do Guar4, Márcia Fernandez, tamb3m pulou do barco para apoiar a campanha de Jos3 Roberto Arruda na dissid3ncia do Diret3rio do PMDB, junto com Divino Alves, Odilon, Eurides Brito e F4bio Sim3o. Por causa disso, foi a primeira admi-

nistradora regional a ser demitida pelo Governo Maria Abadia.

Márcia diz que abandonou o padrinho pol3tico e o ex-governador Joaquim Roriz porque os dois a abandonaram na Administraç3o de Samambaia. "Quando fui pra l4 eles me prometeram tudo e depois me deixaram sozinha", diz.



Por que a sra. foi demitida da Administraç3o de Samambaia?

- Porque a vaga era do PMDB, da cota do Filippelli, e como passei a apoiar o concorrente dele, Laerte Bessa, colocaram outra pessoa para apoi4-lo e a Roney Nemer.

Demitiram mais gente ligada 4 sra?

- Todas as pessoas que eram ligadas a mim, a começar pelo filho e meu marido.

Por que a sra. se afastou de Filippelli, seu padrinho pol3tico at3 ent3o?

- Durante as reuni3es do Diret3rio do PMDB, Filippelli ga-

rantia que seria o candidato da coligaç3o a governador. Neste caso, me aliei ao Laerte Bessa a deputado federal. Depois 3 que descobri que ele, Filippelli, n3o tinha a força pol3tica que dizia ter.

Por que abandonou o ex-governador Joaquim Roriz?

- Quando ele me convidou para assumir Samambaia ele me prometeu todo o apoio, inclusive para fortalecer minha candidatura a distrital. Mas, nem ele nem Filippelli fizeram mais nada para me ajudar. Faltou apoio pol3tico e recursos. Fiquei ilhada l4, sozinha, numa terra minada de lideranç4s ligadas a Ad4o Xavier e Chico Dorion (ex-

administradores de Samambaia) e Filippelli que me cobravam o dia inteiro.

Havia interfer3ncia na sua administraç3o?

- N3o. Nem a favor nem contra. Eles n3o fizeram nada nem para ajudar nem para atrapalhar.

Por que a sra. se aliou ao grupo dissidente do PMDB, que passou para o lado de Arruda?

- O grupo hist3rico do PMDB, o que mant3m o partido h4 muitos anos, n3o poderia aceitar o que fizeram com o Diret3rio Regional. O que fizemos foi cumprir o que pregava o

pr3prio Roriz, que prometeu apoiar o candidato que estivesse melhor nas pesquisas. Quando ele fugiu dessa premissa, resolvemos ser coerentes e escolher o melhor candidato para o partido e para o DF. E as pesquisas est3o confirmando isso. Arruda vai ganhar no primeiro turno e estaremos com ele no governo.

Qual ser4 o futuro do PMDB regional?

- Como o outro grupo vai perder as eleiç3es e 3 bem prov4vel que abandone o barco. N3s vamos ficar, porque somos o verdadeiro PMDB.

Por que a sra. desistiu

da candidatura?

- Pelos motivos que disse antes. Roriz e Filippelli haviam prometido me fortalecer na Administraç3o de Samambaia. Passei dois meses tentando conversar com Roriz e n3o consegui. Procurei Filippelli e senti que ele estava desestimulando a minha candidatura porque j4 estava comprometido com Roney Nemer, que tamb3m foi administrador de Samambaia. N3o dava para arriscar sem ajuda e sem estrutura. Quando resolver me candidatar ser4 com meus pr3prios esforç4s, sem esperar ajuda de terceiros.



O respeito à faixa de pedestres, em Brasília, é referência nacional, graças a este homem.

Coronel Azevedo
Deputado Distrital **45 911**

Roriz 151 Senador Maria Abadia 45 Governadora Presidente Geraldo Alckmin 45



VOTE PARA RENOVAR

PROFESSOR TATÁ 45100
DEPUTADO DISTRITAL

GERALDO ALCKMIN 45 Presidente **Abadia 45** Maria **Roriz 151** Senador

SEGURANÇA:
- Criaç3o da Guarda Comunit4ria;
- Rondas Ostensivas Estrat3gicas;

EDUCAÇ3O
- Criaç3o da Escola P3blica Integral;
- Ampliaç3o do Programa Renda Universit4ria;
- Planos de Carreira

EMPREGO
- Linha de cr3dito para pequena empresa, gerando emprego

Comit3 patureba:
CLN 206
Bl. C Loja 15
Fones: 3349-9504/
8432-1067/9983-4035

Gente

Fátima Souza



A volta dos Matuskelos

Um dos requisitados conjuntos musicais (naquela época não se chamava banda) dos anos 70, juntamente com Raulino e o Super Som 2000 e Elsom 7, está de volta. Os Matuskelos, que tinha sede no Guará, está novamente reunido, com quase toda a formação original - Roberto, João Barbosa, Rodolfo, Anapolino e Onildo -, com exceção de Machado, que continua na banda Machado & Marcelo. E a primeira apresentação da banda na sua cidade de origem aconteceu no Clube dos Amigos. Os saudosistas mataram a saudade.



MEU PAI
JOÃO ESTEVÃO NETO

Este homem que nós admiramos tanto, com todas as suas virtudes e também com seus limites. Este homem com olhar de menino, sempre pronto e atento, mostrando-nos o caminho da vida, que está pela frente.

Este mestre contador de histórias traz em seu coração tantas memórias, espalha no nosso caminho muitas esperanças, certezas e confiança.

Este homem alegre e brincalhão, mas também, às vezes, silencioso e pensativo, homem de fé e grande luta, sensível e generoso.

O abraço aconchegante a nos acolher, este homem, nosso pai, com quem aprendemos a viver.

Pai, Paizinho, Paizão...
nosso grande amigo, conselheiro e leal:
infinito é teu coração.

Obrigado, pai, por orientar os nossos caminhos,
feito de lutas e incertezas
mas também de muitas esperanças e sonhos!
Feliz Aniversário !!

Com Amor,

Seus filhos:

Maráisa Helena, Teresa Cristina, Cristiano e Fernanda

Camisetas para HH

Fui lucrativa a visita da candidata do PSol Heloisa Helena à Feira do Guará. Ganhou 27 camisetas brancas dos feirantes, para acompanhar a inseparável calça jeans que forma seu uniforme do dia-a-dia.

No percurso pela feira, HH derramou simpatia e deixou boa impressão, o que deve significar alguns votos de lá.

Pena que esteja concorrendo por um partido ainda inexpressivo em termos eleitorais, do contrário, seria páreo duro para Lula.

Jornada Pró-coração

A Clínica Cemeg (QE 30 - Guará II) continua até o final do mês com a série de atividades gratuitas sobre o coração. São palestras, exames, woshkopp para quem ainda não sabe como cuidar do seu órgão vital.

Curso de Artesanato

A Casa da Cultura do Guará está com inscrições abertas para o curso gratuito de Artesanato. Mais informações pelo fone 3567.9682. As vagas são limitadas



Albérico Lopes da Silva, o Beca, um verdadeiro pé-de-valsas, e sua Shirley rodopiando pelos salões da cidade.

Reveillon no Castro's

Se você pretende passar um reveillon diferente com muito glamour, muita mordomia e diversão, venha participar do Grupo Rafá's Turismo no Castro's Hotel (Goiânia). A viagem, de 26 a 29 de outubro, com direito ao ônibus, café da manhã, almoço, ceia e baile custa apenas R\$ 840 em cinco vezes. Ligue 3567.8034.



Nível superior

Felicíssimo está o casal Edmirson Nunes de Lucena e Marilsa com a formatura da filhota Naya Lorena, que concluiu o curso de Tencologia em Desenvolvimento Web pelo Icesp/ Guará.

COMPROMISSO COM A VIDA

Gilberto Federal PHS 3130

Pelo fim das filas nos hospitais
Por um atendimento mais humano
Por hospitais e postos modernos
Por mais medicamentos
Por imposto zero na saúde

**Meu compromisso é com a Saúde,
é com você!**

**Vote pela Vida
Vote em Gilberto**

MÉDICO, EXERCE CIRURGIA GERAL HRC E CARDÍACA HBDF



drogaria paraná

**Temos Genéricos e o
Melhor Preço da Praça.
Entregamos em domicilio
Agradecemos a Preferência.**

QI 20 bl. A loja 16 - Guará I - Fones: 568-7704 / 381-7740

GDF lança pacote para regularizar condomínios

Quase 30 anos depois, o Governo do Distrito Federal tomou a decisão política de solucionar a questão fundiária do DF. A governadora Maria de Lourdes Abadia apresentou uma série de medidas com vistas a regularizar mais de 500 parcelamentos do solo, onde residem cerca de 600 mil pessoas.

A governadora assina e envia à Câmara Legislativa para análise e votação dois projetos de lei. O primeiro permite a venda direta dos lotes em terras públicas de propriedade da Terracap aos legítimos ocupantes, pelo valor da terra nua; e o segundo define os parâmetros para a regularização dos condomínios situados em terras particulares (que representam cerca de 80% do total).

Além disso, Maria de Lourdes Abadia entrega, hoje, a licença ambiental de instalação de 25 condomínios situados em terras particulares dos Setores Habitacionais Jardim Botânico e São Bartolomeu, no Lago Sul. A medida permite a instalação de infra-estrutura urbana nos loteamentos, como as redes de água, energia; esgotamento sanitário e de captação de águas pluviais.

A licença de instalação, penúltima etapa da regularização ambiental autoriza ao parcelador ou síndico registrar a área

no cartório de imóveis. A etapa seguinte é a concessão da licença de operação. Ela é concedida depois que for concluída a recuperação das áreas degradadas do condomínio pelos moradores.

As medidas adotadas representam o início concreto do processo de regularização dos condomínios. Uma vez que abrange todos os aspectos envolvidos no processo. Ou seja, a regularização ambiental, urbanística e fundiária tanto dos parcelamentos instalados em terras particulares quanto nas públicas ou desapropriadas em comum.

Decisão

Desde que assumiu o Governo do DF, em 1º de abril deste ano, que a governadora Maria de Lourdes Abadia tem demonstrado sua preocupação em garantir o direito de moradia aos habitantes dos condomínios. Tomou uma série de medidas com vistas à regularização dos parcelamentos.

Com este objetivo Maria de Lourdes Abadia formou um grupo de trabalho, com representantes das secretarias de Desenvolvimento Urbano e Habitação (Seduh) e de Meio Ambiente e Recursos Hídricos para viabilizar a regularização dos parcelamentos do solo.

Atropelada no calçadão

Aposentada foi morta às 6h na pista de contorno. Atropelador fugiu

Todos os dias, durante 10 anos, a aposentada Cleonice Martins da Silva, 66 anos, saía de casa, na QE 32, às 5h da manhã, para caminhar no calçadão. Mas a busca pela qualidade de vida acabou em morte. Duas quadras depois de casa ela foi atropelada e morta.

Por causa da hora do acidente, apenas uma testemunha viu o veículo atropelador, um Gol branco. Os dois ocupantes do carro, quando perceberam que a aposentada estava morta, fugiram. A testemunha não anotou a placa do veículo.

Quando a polícia chegou, não havia mais nada a fazer. O corpo de Cleonice somente foi retirado do calçadão, na altura da QE 26, em frente ao Setor de Oficinas, às 9h30, após a conclusão da perícia. Enquanto isso, populares se aglomeravam ao lado do corpo, inclusive amigos e parentes da vítima.

Um fato, entretanto, está intrigando os familiares da aposentada e a polícia. "Não dá



para entender porque ela foi atropelada na pista. Por que ela saiu do calçadão?, perguntava o sobrinho Heliton Leal Silva, levantando a hipótese dela estar fugindo de assalto.

A polícia, entretanto, prefe-

re não falar em hipótese enquanto não concluir o inquérito. De acordo com um dos peritos que acompanhou o caso, ela pode ter sido carregada para a calçada depois de arrastada por 11 metros.

■ CAMPEONATO BRASILENSE DA 2ª DIVISÃO

Esportivo Guará empata e cai para 2º

Depois de liderar a tabela de classificação das duas primeiras rodadas, após duas vitórias, o Clube Esportivo Guará caiu para a segunda colocação com o empate em 1 a 1 com o Sobradinho fora de casa.

Com 7 pontos ganhos, o representante da cidade é superado pelo Samambaia, uma espécie de filial do Brasiliense e comandada por Luis Estevão, que venceu seus três jogos.

O time do Guará volta a jogar no Cave dia 23 de setem-

bro (sábado) às 15h30 contra o Renovo.

Nos dois primeiros jogos o time do presidente Zé Neto e do técnico Risada venceu o Cruzeiro fora e o Ceilandense em casa pelo mesmo placar de 2 a 1.

Oito times disputam a segunda rodada deste ano mas apenas um subirá para a primeira divisão de 2007. O Esportivo tenta substituir o Clube de Regatas Guará, rebaixado para a segunda divisão no campeonato deste ano.

Projetos oferecem vagas para atividades esportivas

Os projetos Amigos da Gente (Secretaria de Esporte e Lazer do GDF) e Segundo Tempo (Ministério dos Esportes) estão oferecendo vagas em diversas atividades esportivas no Guará, para alunos da rede pública de ensino.

São vagas para futsal, basquete, taekwondo, vôlei e xadrez. Informações: 8152.3697 ou 9657.1037

A MAIS COMPLETA CASA DE CARNES DO GUARÁ

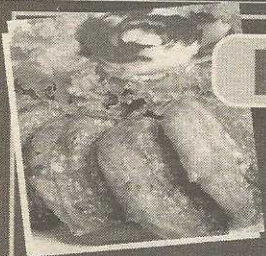

NUTRICARNES

TUDO PARA CHURRASCO

Carnes Bovinas, Suínas,
Aves, Salgados para Feijoadá,
Carvão, Churrasqueira, etc

QE 19 - Bl.A Loja 2 - 3568.7503
SÓ CARNES - QI 05 - 3568.2674

ASSOCIAÇÃO DOS FEIRANTES DO GUARÁ

RECASTRAMENTO

A Associação de Feirantes do Guará (AFG) convoca seus associados para se recadastrarem.

Local: Edifício Guará Shopping, Sala 202 - Guará II

Data: 1º/10/2006 à 31/10/2006

Horário: Comercial

Lançado edital da nova rodoviária

Terminal será construído em frente ao Carrefour Sul e Estação ParkShopping, a 2 km do Guará

O Governo do Distrito Federal lançou edital de concorrência para a construção da nova Estação Rodoviária do Plano Piloto e exploração da Rodoferroviária, pelo prazo de 30 anos, na modalidade concessão. O edital foi publicado no Diário Oficial do DF do dia 31 de agosto.

As propostas deverão ser entregues pelas empresas interessadas, no dia 17 de outubro, às 9h30, à Comissão Especial de Licitação, no 12º andar do Anexo do Palácio do Buriti, na Agência de Infra-Estrutura e Desenvolvimento Urbano (Agindu).

A empresa ou consórcio vencedor da licitação terá prazo de 30 dias após a assinatura do contrato para fazer vistoria e iniciar a administração da Rodoferroviária e de 60 dias para entregar os projetos executivos da nova Rodoviária. O novo terminal, que ficará localizado em frente ao Parkshopping, deverá ser construído em oito me-

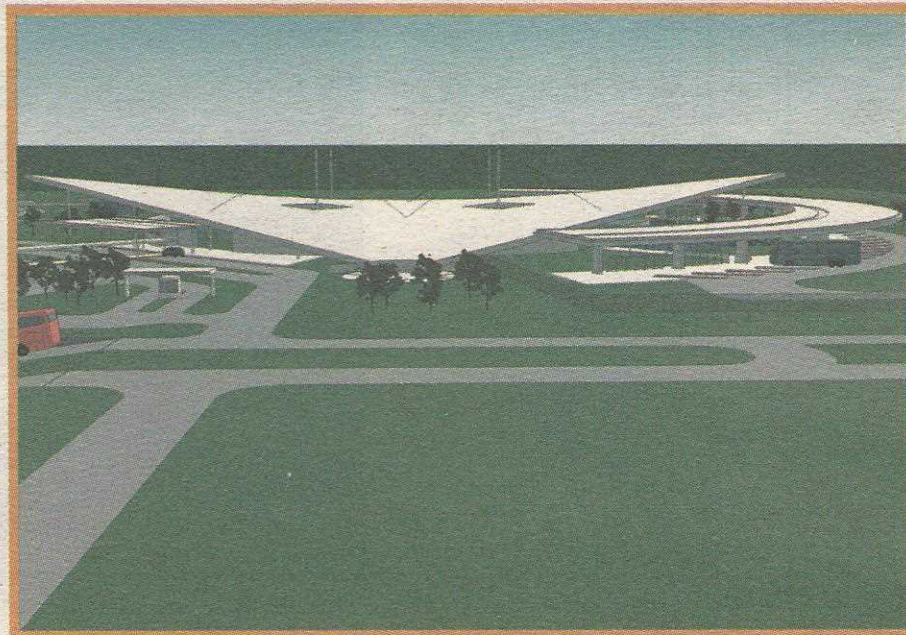

Rodoviária será uma das mais modernas e funcionais do País

ses (240 dias), após a assinatura do contrato.

“Vamos dotar Brasília de um terminal rodoviário à altura da capital da República. A exem-

plo das rodoviárias das grandes capitais como São Paulo e Rio de Janeiro, Brasília terá o seu terminal bem localizado e em condições de receber os usuá-

rios com o conforto necessário”, adianta o secretário da Agindu, Genésio Tolentino.

Como será o terminal

Com cerca de 40 mil metros quadrados de área construída, a nova Estação Rodoviária do Plano Piloto está orçada em R\$ 38 milhões. Dos quais, o GDF entrará com R\$ 18 milhões e a empresa vencedora da licitação com os outros R\$ 20 mi-

lhões.

A nova Rodoviária ficará localizada em ponto estratégico de acesso aos usuários do DF e do Entorno. Próxima à Estação

do Metrô do Parkshopping, com acesso pela Estrada-Parque Indústria e Abastecimento (EPIA). Ao lado dela haverá um terminal rodoviário urbano para embarque e desembarque de passageiros vindos das cidades do DF e do Entorno, segundo Genésio Tolentino.

A necessidade de construção do novo terminal rodoviário no DF foi justificada porque há 16 anos o embarque e desembarque dos passageiros intermunicipais e interestaduais vêm ocorrendo de forma improvisada, na Rodoferroviária. “Hoje, os passageiros contam com 13 boxes de embarque na Rodoferroviária. Quando o novo terminal entrar em funcionamento serão 32 boxes”, explica Tolentino.

De acordo com o secretário, o GDF tem um déficit mensal de R\$ 250 mil, com a Rodoferroviária. “Arrecadamos cerca de R\$ 50 mil e gastamos R\$ 300 mil com a manutenção do terminal”, diz.

O ESPORTE PRECISA DE UM REPRESENTANTE NA CÂMARA LEGISLATIVA

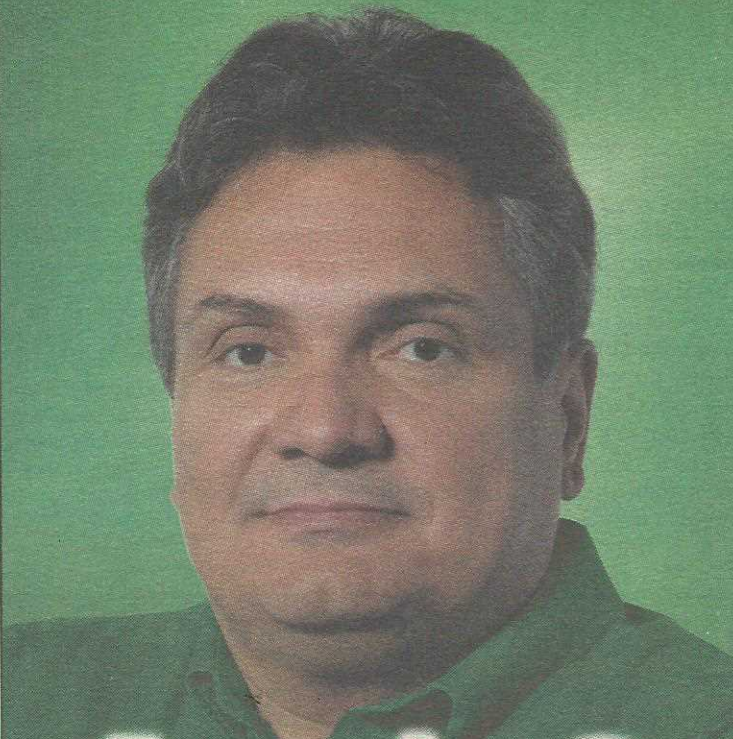

AGRÍCIO BRAGA
25025 DISTRIAL

Agora é FEDERAL



2500
IZALCI

COLIGAÇÃO POR AMOR A BRASÍLIA
PFL, PL, PP, PPS, PMN, PSC, PTN e PRONA

GOVERNADOR ARRUDA 25