

JORNAL DO GUARÁ

www.jornaldoguara.com.br

Ano 27 - nº 435

Semana de 19 a 26 de junho de 2009

Distribuição gratuita



Distritais querem regularizar isto

A Câmara Legislativa derrubou o veto do governador Arruda às emendas que transformam parte do Parque do Guará em área rural, beneficiando cerca de 70 chacareiros que vivem na área.

A medida é inconstitucional porque fere a Lei Orgânica do DF, mas os 14 deputados distritais que votaram a favor do veto não se preocuparam com as conseqüência dos atos. Ambientalistas temem que implantação do plano diretor do Parque atrase mais ainda. Veja quem votou contra o veto (Páginas 4, 5 e 6).



Viaduto do Guará I começa a ser ampliado

Página 3

Cidade vai ganhar mais um posto de segurança

Página 8

Escola do Guará discute as telecomunicações

Página 11

Poucas & Boas



ALCIR DE SOUZA

palavra franca

Estacionamento

Como comerciante do Guarará gostaria de saber porque a Administração do Guarará deixou de fora das obras os estacionamentos dos comércios do Guarará II.

Tenho uma loja no Edifício Real Mix (QI 25), prédio entregue em 2002. Desde então, o condomínio e os lojistas vem pedindo um poste (só um poste!) para iluminar o estacionamento. Até hoje, nada.

Quando seremos atendidos?

Dayson Nery
Cia do Vídeo

.....

Estado do Planalto

Ótima a matéria sobre o projeto de criação do Estado do Planalto no **Jornal do Guarará**.

A matéria é ilustrativa e muito bem informativa.

O projeto é absurdo e fruto de um maluco que está de olho nas mamatas do governo e do poder legislativo. Ou, de aparecer.

E ainda aparece outro maluco que tenta desenterrar o projeto.

Parabéns ao **Jornal do Guarará** por levantar o assunto.

Vadivino Schiotto

.....

Futuro do Guarará

Fiquei assustado com o quadro pintado na reportagem "Qual é o futuro do Guarará?" no **Jornal do Guarará**.

Se for verdade que a cidade terá cerca de 200 mil habitantes nos próximos cinco anos, a nossa qualidade de vida vai piorar ainda mais.

Estou começando seriamente a pensar em procurar outro lugar para morar, porque viver aqui vai ficar difícil

Clérison Silva

jornaldoguara@terra.com.br

Se arrependimento matasse

Veja o que foi publicado pela colunista Paola Lima do Correio Braziliense:

As últimas dores de cabeça do governador José Roberto Arruda, provocadas pela Câmara Legislativa, fizeram o democrata repensar suas ações à época da eleição da Mesa Diretora da Casa, no final do ano passado. Por várias vezes, o governador tem admitido aos aliados mais próximos estar arrependido de não ter bancado a reeleição de Alírio Neto (PPS) à presidência da Casa.

Para quem não se lembra, Alírio contava permanecer no cargo e, em várias tentativas frustradas, ensaiou mudar o regimento da Casa para permitir sua reeleição. No segundo semestre do ano passado, porém, um grupo de "rebeldes" articulou uma chapa para a Mesa Diretora, sem a interferência do Buritonga e com o democrata Leonardo Prudente para a presidência.

Arruda relutou muito em intervir na Câmara, alegando a independência do Legislativo, e confiando de que tudo se resolveria na véspera da eleição. Não se resolveu. Os rebeldes se elegeram com folga. E com o aval, ainda que contrariado, do governador. Deu no que deu. Na Câmara nesta quarta, o lamento governista era a agilidade com que o presidente Leonardo Prudente mandou publicar o requerimento da CPI no Diário da Casa. Se tivesse esperado um dia, chegaria o feriado e o governo ganharia uns cinco dias de prazo para convencer os distritais a retirarem a assinatura do papel. Com o requerimento publicado, não havia mais nada a ser feito.

Campanha antecipada

O TRE e o TSE estão de olho na esperteza de alguns pré-candidatos. Tem muita gente utilizando o 2010, ano das eleições, como complementação de endereço de e-mail. Assim: "João2010... Joaquim2010...".

Se não for candidato, não há problema, mas, se for, a esperteza pode ser enquadrada como campanha eleitoral antecipada.

PCS

Apelido que colocaram na sigla PCS que designa Posto Comunitário de Segurança:

ponto de conversa de soldados.

Tem sentido.

Votação sob pressão

A votação dos vetos do governador Arruda às emendas do PDOT prova que a maioria dos deputados vota conforme a pressão, principalmente do plenário, pouco se importando com os anseios da comunidade. Foi assim com os vetos das emendas que beneficia-

vam os chacareiros do Parque do Guarará. Mobilizados, os chacareiros passaram a semana toda visitando e pressionando os deputados e encheram as galerias no dia da votação, ostentando faixas e gritando.

Foi o bastante para que 14 parlamentares votassem contra o veto, sem levar em consideração a vontade de 120 mil



moradores do Guarará. Valeu, para eles, fazer a média com os 70 chacareiros.

Jogaram para a plateia. Como há sempre dia depois da noite, a população do Guarará, com a ajuda do **Jornal do Guarará**, vai se lembrar quem são os verdadeiros amigos da cidade nas eleições do próximo ano.

.....

Aliás, causou estranheza a omissão do deputado Raimundo Ribeiro, ex-morador do Guarará e que tem aqui sua segunda base eleitoral. Pouco antes da votação, ele deixou o plenário e não votou. Ou o assunto não era muito importante para ele, ou...

Magela continua

O deputado federal Geraldo Magela (PT) enviou carta aos diretórios zonais do partido no DF se dispondo a participar de debates sobre a indicação do candidato do partido ao GDF. Ele não concorda com a decisão do Diretório Regional, que escolheu antecipadamente Agnelo Queiroz como o candidato petista.

Queimados

Três veículos apareceram queimados nas proximidades da QE 17. Para a polícia, não houve crime. Um veículo pegou fogo e as chamas atingiram os outros dois.

Escola pública

O senador Cristovam Buarque (PDT-DF) apresentou um projeto de lei interessante que obriga políticos a matricularem seus filhos nas escolas públicas. Quando os políticos se viram obrigados a fazer isso, a qualidade do ensino no país vai melhorar - justifica o senador.

O relator do projeto na Comissão de Constituição e Justiça (CCJ), Antonio Carlos Valadares é a favor do projeto. Eu apresento outra sugestão: que a obrigação se estenda também aos filhos de professores da rede pública.

JORNAL DO GUARÁ

Editor: Alcir Alves de Souza
Jornalista Profissional, reg. 766/80/DRT/DF

End: EQ 31/33 Ed. Consei, 113/114
71065.023 - Guarará II

Fone: 3381.4181 - Fax: 3381.1614

jornaldoguara@terra.com.br

CIRCULAÇÃO

O **Jornal do Guarará** (tiragem comprovada de 9 mil exemplares) é distribuído gratuitamente por todas as bancas de jornais do Guarará; em todos os estabelecimentos comerciais, clubes de serviço, associações, entidades; nas agências bancárias, no Clube do Comerciário; na Administração Regional; nos consultórios médicos e odontológicos e em 4 mil residências, por edição (2 quadras do Guarará I e 2 do Guarará II, em rodízio).

E, ainda, através de mala direta a líderes comunitários, empresários, autoridades que moram no Guarará ou que interessam à cidade; empresas do SIA, Sof Sul e ParkShopping; GDF, Câmara Legislativa, bancada do DF no Congresso Nacional e agências de publicidade.

ÓRGÃOS PÚBLICOS

Administração Regional do Guará
Administrador:
Joel Alves Rodrigues
Centro Administrativo Vivencial e Esportivo (CAVE)
Fone: 3966.3300

Diretoria Regional de Saúde
Diretor: Maria Jocilda Albuquerque
OE 06 Área Especial
Fone: 3353.1528 R. 149

Inspetoria de Saúde
Diretor: Carlos Alberto de Almeida Silva
OE 12 Área Especial
Fone: 3568-7867

Divisão Regional de Ensino
Dir: Maria Nazaré Oliveira Mello
OE 38 AE
Fone: 3901-6656

Centro de Referência de Assistência Social (CRAS)
Coordenadora: Patrícia Kopp
EQ 15/26 AE
Fone: 3567.2500

CAESB - Escritório Regional
OI 11 Bl. A
Gerente: Samuel de Brito
Fone: 3382-8990

CEB - Escritório Regional
OI 20 Bl. A
Gerente: Selma Lúcia M. André
Fone: 3381-5933

Administração do Parque do Guará
Parque do Guará - em frente à OE 19
Admin: José Carlos de Oliveira
Fone: 3382.7176

4ª Delegacia de Polícia
Delegado: Jeferson Lisboa Gimenes
EQ 15/26 (Centro Comunal)
Fone: 3383.9400

4º Batalhão de Polícia Militar
Ten. Cel Jahir Lobo Rodrigues
AE 10 Bl. A
Fone: 3383.3023- Plantão 190

Corpo de Bombeiros
Com: Cap. Deusdete Vieira de Souza Júnior
OE 2 - Guará I - 3901.2899

Agência do Trabalhador
Gerente: Roberto Santana
OE 2 Lote N AE
Fone: 3382.6781- 3382.0470

Procon
Sede da Administração do Guará
Chefe: Marco Aurélio F. Santos
Fone: 3212.1653/151

Juizado Especial de Competência Geral do Guará (Pequenas Causas)
AE 8 Lote F - Guará II
Diretor de secretaria: Cláudio Nunes Farias
Fones: 3301.3635 - 3301.4393

Cartório Eleitoral
Chefe:
Sandra Regina Gonçalves
OI 7 Lote C
Fone: 3382.7741

Viaduto do Guará I começa a ser ampliado

Obras fazem parte da Linha Verde

A partir desta sexta-feira, 18 de junho, começam as obras de ampliação do viaduto do Guará I sobre a EPTG. As obras fazem parte da Linha Verde, a ampliação da via do Setor de Indústrias à Taguatinga.

A obra vai mexer no trânsito de quem acessa a cidade pelo Guará I, porque há um estreitamento na pista nos dois sentidos. Quem passa pelo viaduto terá que reduzir a velocidade, pois haverá um estreitamento da pista nos dois sentidos – com a diminuição de duas para apenas um faixa.

No local, serão feitas as fundações de um dos outros cinco viadutos previstos no projeto, além de um alargamento da pista. Este será o primeiro viaduto a ser duplicado. Atualmente, a velocidade média de quem passa pelo local da obra é de 80km/h. Com as intervenções, o motorista será obrigado a reduzir para 30 ou 40km/h. As



Durante as obras pista será reduzida. Motoristas devem evitar saída pelo Guará I

mudanças começam a partir das 6h desta quinta-feira. Placas de trânsito, sonorizadores de pista e 16 outdoors serão colocados na área da construção e também serão espalhados pela

Estrada Parque Taguatinga (EPTG).

Antecipação

A primeira previsão era de que as interrupções no trânsito

to começariam em 60 dias, mas segundo o secretário, as obras nas marginais – iniciadas em maio – foram concluídas mais rápido do que o esperado. “Imaginamos que as obras podiam ser mais complicadas, mas como tudo correu bem, decidimos começar as outras etapas da Linha Verde”, explicou.

A previsão é que as obras de cada viaduto durem seis meses. Diariamente cerca de 140 mil pessoas passam pela EPTG e com o estreitamento da pista o trânsito deve ficar mais lento. “Neste período, meu conselho é que os motoristas tenham prudência com a velocidade e que, sempre que possível, fujam do horário do rush. Além disso, quem puder deve usar a EPGU como alternativa”, aconselhou Fraga. “Peço desculpas, pois não há como fazer uma obra desta dimensão sem causar transtornos”, afirmou o secretário.



Aderbal Luiz Imóveis

Intermediação, Compra e Venda

ImobiliáriaALI, faz o melhor negócio!

Sito: www.aderbalizimoveis.com.br
Site: www.almoveis.com.br
E-mail: aderbal@terra.com.br



QE 11 Área Especial J - Guará I - Fone: 3567-8300

OS CHACAREIROS ...

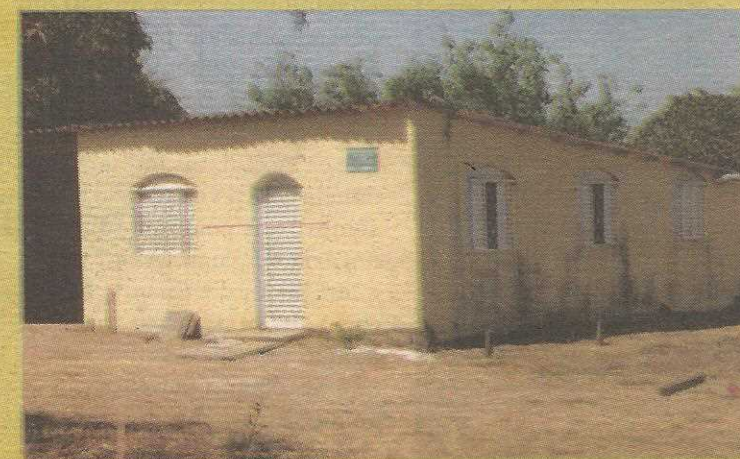
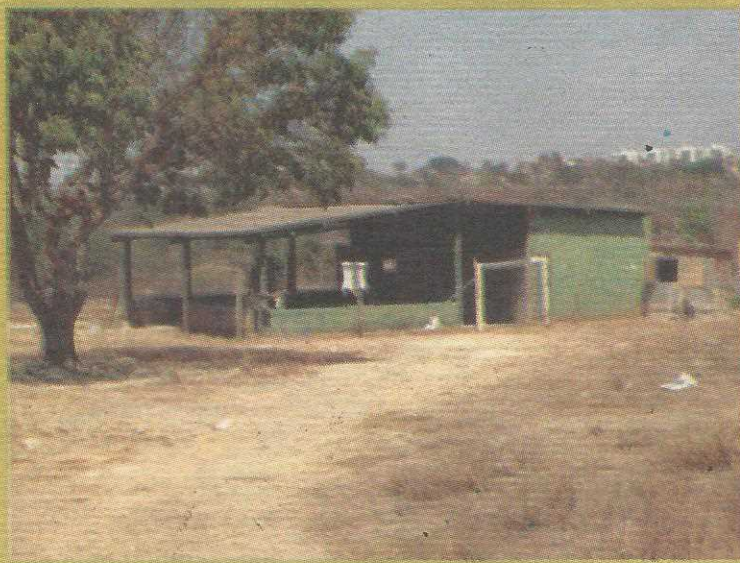

Deputados distritais votam pela permanência dos chacareiros

VETO DERRUBADO

O que poucos acreditavam, aconteceu. A Câmara Legislativa derrubou o veto às emendas que permitem o parcelamento em área rural das Áreas 27 e 28 de Parque do Guará. Ou seja, permitem a fixação dos 70 chacareiros que ocupam o parque.

Venceu o lobby dos chacareiros, em detrimento da vontade de 120 habitantes do Guará, que aguardam há mais de dez pela recuperação do segundo maior parque ecológico do Distrito Federal.

Na votação em plenário nesta segunda-feira, 15 de junho, 14 deputados distritais votaram contra o veto do governador e a favor das duas emendas que fixam os chacareiros.

As galerias da Câmara foram ocupadas pelos chacareiros, que vaiavam ou aplaudiam a manifestação dos deputados distritais. Não havia representantes da população guaranaense, porque a data da votação não foi divulgada na cidade.

A emenda 285 ao Plano de Ordenamento Territorial (PDOT), foi apresentada pelos deputados Geraldo Naves e Berinaldo Pontes, na intenção de legalizar a ocupação do Parque do Guará pelos cerca de 70 chacareiros que ocupam o local. Segundo a emenda, cada chacareiro terá direito a ocupar dois hectares do Parque para produzir, construir e viver.

Os autores da proposta fizeram intenso lobby para a derrubada do veto no plenário da Câmara. O deputado Geraldo Naves chegou a declarar que "se for preciso pediria de joelho" para que seus colegas acompanhassem seu voto e derrubassem o veto. As negociações e pedidos funcionaram. Dos 24 deputados, 8 se ausentaram da votação e os outros 14 votaram pela derrubada do veto (veja a lista nessa edição), atingindo a maioria absoluta necessária

para garantir o parcelamento do parque.

Apenas a deputada Érika Kokay e o deputado Rogério Ulisses votaram pela manutenção do Parque do Guará como área vivencial de preservação. A deputada chegou a ser vaiada e achincalhada pelos presentes, em sua maioria interessados no potencial imobiliário da área. Érika Kokay esteve no parque dias antes e reafirmou seu compromisso com a preservação da área e o empenho para a implantação de infraestrutura que permita que a população o usufrua.

Mesmo com a pressão a deputada manteve sua posição em plenário, posição essa abandonada por diversos parlamentares. Procurados anteriormente por militantes que defendem o parque, diversos deputados declararam apoio, mas durante a votação alguns chegaram a se ausentar do plenário, mesmo estando na Câmara, para não se comprometer, como o deputado Raimundo Ribeiro, ex-morador do Guará. Estavam ausentes na votação o deputado Raimundo Ribeiro (PSL), Cabo Patrício (PT), Chico Leite (PT), Eurides Brito (PSDB), Milton Barbosa (PSDB), Paulo Tadeu (PT), Roney Nemer (PMDB) e Raad Massuh (DEM). Votaram contra o Parque do Guará os deputados Aylton Gomes (PMN), Batista das Cooperativas (PRP), Benício Tavares (PMDB), Benedito Domingos (PP), Bispo Renato Andrade (PR), Brunelli (DEM), Claudio Abrantes (PPS), Cristiano Araújo (PTB), Dr. Charles (PTB), Geraldo Naves (DEM), Jaqueline Roriz (PSDB), Leonardo Prudente (DEM), Reguffe (PDT) e Wilson Lima (PR).

Defesa dos chacareiros

O argumento daqueles que votaram a favor da permanência dos chacareiros variou ao longo da semana. Alguns deputados defendiam a permanên-

cia pelo tempo de ocupação, que em alguns casos ultrapassa 30 anos. Outros alegaram que a derrubada do veto favorecia o Parque do Guará, porque com a permanência legal dos chacareiros, o governo precisaria negociar, mas com o poder de barganha dos ocupantes multiplicado. Isso, segundo os deputados, favoreceria os chacareiros e o parque.

Mesmo o suplente do deputado guaranaense Alirio Neto, o deputado Cláudio Abrantes do PPS, votou pela permanência dos chacareiros. Em nota o deputado afirma que "nos foram passadas várias informações e inclusive imagens, obtidas por membros da comissão que estiveram no parque, que demonstram que as áreas onde estão os chacareiros estão preservadas e são pequenas em comparação com a extensão total da reserva. Acredito até por esse motivo, que a derrubada do veto será favorável para as medidas em favor do pleno funcionamento do parque. Tanto que o próprio Instituto do Meio Ambiente e dos Recursos Hídricos do DF (Ibram), defende esse pensamento".

O representante do Ibram, José Carlos, Administrador do Parque, discorda. "A atual ocupação prejudica o Parque do Guará por concentrar-se principalmente ao longo do leito do córrego. A produção agrícola é mínima, mantida apenas como subsistência pelos moradores. O maior problema é a criação pecuária e a retirada da mata ciliar. Alguns chacareiros de fato possuem alguma consciência ambiental, mas são minoria entre os mais de 70 que vivem no Parque do Guará" declarou o ambientalista.

Mais da metade

A área legalizada para os chacareiros na verdade representa mais da metade da área total. O Parque possui 306 hectares, divididos nas áreas 27 e

28. Pela emenda, mais de 70 chacareiros receberão 2 hectares cada, totalizando pelo menos 140 hectares da área de maior interesse ambiental da reserva, o leito do Córrego Guarará.

Negociação antiga

Nos últimos anos, aconteceram algumas negociações para a retirada pacífica dos chacareiros para que o parque possa ser recuperado. A primeira delas aconteceu no segundo Governo Roriz, quando a Emater chegou a fazer uma avaliação de cada chácara e o governo reservou R\$ 1,7 milhões para indenizar os chacareiros, mas o Ministério Público impediu a negociação sob o argumento de que não permitida indenização sobre área ambiental.

A segunda tentativa foi no último Governo Roriz, quando foi oferecida aos chacareiros a Fazenda Monjolo, no Recanto das Emas. Eles seriam assentados em lotes de 2 mil metros quadrados, mas eles recusaram porque a área não tinha infraestrutura.

Nesse período, os chacareiros foram mantidos na área sob liminares, que o governo ainda não conseguiu derrubar.

Cerca de 300 ocupantes que não produziam, por isso não eram classificados como chacareiros, foram transferidos para Santa Maria há oito anos. Na última operação de retirada de invasores, durante a administração de José Orlando, várias famílias foram retiradas do local e encaixadas nos programas sociais e habitacionais do GDF.

Durante a última campanha eleitoral o candidato José Roberto Arruda esteve no local reunido com os chacareiros acompanhado do candidato Izalci Lucas. Os dois firmaram compromisso de dar uma solução para o problema. Cientes da impossibilidade de manutenção das chácaras dentro de uma área de preservação, prometeram agilizar a transferência e a indenização das famílias.

Ministério Público

Preocupado com a derrubada do veto e atento às movimentações dos especuladores, o Ministério Público preparou antecipadamente uma Ação Direta de Inconstitucionalidade, que será apresentada nos

próximos dias. A Adin tenta anular a emenda da Câmara Legislativa ao afirmar que a decisão vai contra o prescrito na Constituição da República e na Lei Orgânica do DF. O artigo 280 da Lei Orgânica diz que “as terras públicas, consideradas de interesse para a proteção ambiental, não poderão ser transferidas a particulares, a qualquer custo”.

Mas o principal argumento do MP é o “vício de iniciativa”. Leis que alteram a configuração territorial, como o PDOT, podem ser apenas apresentadas pelo poder executivo. O governador enviou de fato o PDOT à Câmara, que o modificou. As emendas alteram o zoneamento habitacional e não estão sob a competência dos Deputados Distritais. Essa liberdade tomada pela Câmara Legislativa acaba por causar distorções nas cidades por conta de interesses privados, como aconteceu na última legislatura com o PDL do Guarará e seus prédios de 25 andares.

Outras emendas

Quatro setores adjacentes a outras áreas de preservação também foram transformados, segundo o PDOT aprovado, em áreas de parcelamento rural. Uma delas interessa particularmente ao Guarará. Chácaras ao lado do setor Lúcio Costa, próximo à Reserva Ecológica do Guarará, podem ser também legalizadas. A reserva teoricamente não poderia ser ocupada por preservar importantes espécies do cerrado, inclusive espécies endêmicas, que vivem apenas nesse local. As chácaras também afetam a nascente do córrego Guarará e consequentemente todo o seu leito.

No início de 2007, o então administrador Deverson Lettieri comprou uma briga com os grileiros do local e impediu que a área fosse mais invadida. O tempo passou e a Câmara acaba de liberar as ocupações nos terrenos lindeiros à Reserva Ecológica. O autor dessa emenda e de outra que legaliza também chácaras na Candangolândia é o deputado Alírio Neto (PPS), na época da apresentação presidente da Câmara.

Movimento em Defesa do Parque

Nos últimos anos o movimento em defesa do Parque do Gua-

ará tem tomado força na cidade. Esse movimento viveu seu auge em 1996, quando foi fundada a Sociedade de Amigos do Parque Ecológico do Guarará. Nesses treze anos desde a sua fundação, muitas intempéries acabaram por esvaziar o movimento, com episódios violentos, como o disparo de tiros contra fiscais ambientais e membros da ONG, que carregam sequelas até hoje.

A Sapeg foi retomada em 2009 e elegeu uma nova diretoria que, em parceria com o Ibram e a Administração do Guarará, realiza diversos eventos dentro do parque, como caminhadas, saraus e encontros. Além de viabilizar projetos e auxiliar iniciativas do Estado, como o programa Abrace um Parque que abre caminho para a parceria privada dentro das áreas de preservação. Esse movimento é integrado por membros da sociedade civil, ambientalistas e representantes de órgãos e empresas com o principal objetivo de dar publicidade ao Parque Ezequias Heringer e sua definitiva implantação.

Para o dentista e defensor do parque Bruno Plazzi, a deslealdade dos que apresentaram a proposta com os moradores do Guarará é grande. E indigna-se ao perguntar “onde andam os parlamentares do Guarará, os que receberam nossos votos? A minha indignação é com os deputados, os partidos políticos, nossos líderes. Daqui a um ano teremos novas eleições e vamos todos trabalhar para mostrar à população que eles estão de braços cruzados e protegendo quem destroi a natureza. Inclusive o deputado que mora no Guarará (Alírio Neto, hoje Secretário de Justiça e Cidadania) que presidia a Câmara na época das emendas deixou isso acontecer. Nem seu suplente votou pela retirada dos chacareiros.

Gilson Pacheco, do Ibama e ex-chefe de Gabinete da Administração do Guarará também declarou-se assustado com a falta de compromisso dos parlamentares e de participação da população do Guarará no processo. “Estranho o fato de que vários parlamentares disseram que se empenhariam para defender o Parque durante a campanha e hoje mostram descaso”.

E OS ESTRAGOS NO PARQUE DO GUARÁ

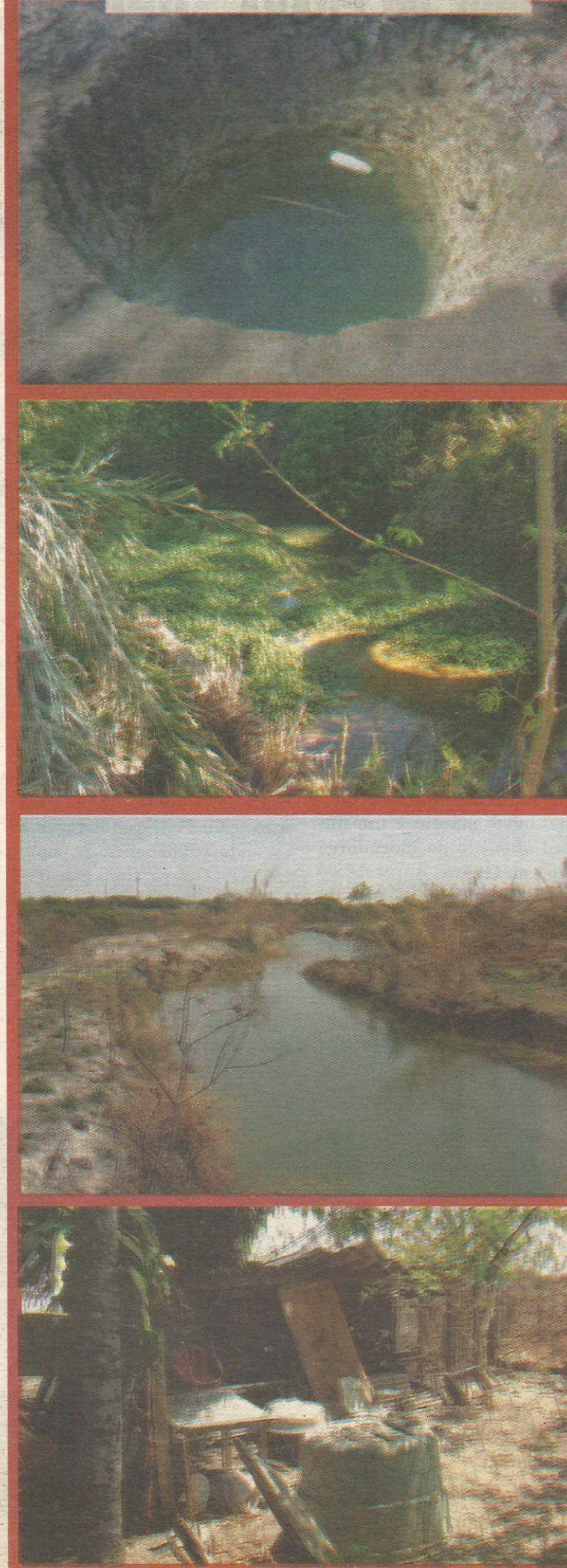

PARQUE DO GUARÁ Derrubada do veto

Continuação das páginas 4 e 5

Gilson ainda discorda do motivo alegado pelos parlamentares para defender os chacareiros: "O argumento que a emenda é apenas para aumentar o poder de negociação dos chacareiros é absurdo. A medida cria automaticamente mais de 70 lotes grandes dentro de uma área de preservação, o que abre precedentes para a especulação imobiliária em qualquer lugar, sem respeitar os limites impostos pela lei, já que eles podem alterá-la quando quiserem. Esses deputados passam a ser personas non-gratas no Guará".

O ambientalista Gutemberg Gomes, o Guto, é um dos fundadores da Sapeg, e articula a volta da organização para a defesa da área. "O parque é uma área verde de pelo menos 306 hectares, que junto com a reserva ambiental cria um corredor verde na cidade. Nos últimos meses assistimos o anúncio de novos prédios, novas quadras, novos setores e um número absurdo de moradores novos no Guará. A questão é preservar a qualidade de vida do local. Quem deve ocupar o parque é a população e o governo deve ser mais sensível a essa causa e investir em infraestrutura dentro do parque urgentemente. É necessário que



Gilson Pacheco, Bruno Plazi, Guto e Zé Carlos, na luta em defesa do Parque do Guará

as pessoas aproveitem a exuberância dessa área. Para isso é preciso mais que indenizar e retirar os chacareiros, é preciso investir no parque."

Alírio surpreendido

O secretário e deputado Alírio Neto também se declara surpreendido pela votação da emenda. Segundo ele, a votação dos vetos do governador na terça-feira não foi comunicada a ele. E, portanto, não conseguiu agir a tempo para evitar. "Conversei com governador Aruda assim que a emenda foi aprovada e encaminhada para a sanção. Pedi que vetasse a emenda, em benefício da população do Guará. Com a derrubada do veto será necessário repensar a estratégia e começar a agir imediatamente para corrigir essa agressão indignante à cidade do Guará".

O administrador Joel Alves também se declarou surpreso

e indignado. "Nossa luta sempre foi pela implantação do parque. Nunca contra os chacareiros. Sempre defendemos a indenização e a retirada pacífica. Apoiamos todos os movimentos em defesa do parque, como as

caminhadas e eventos culturais. Precisamos agora organizar a população da cidade para reverter o dano causado e apropriar-se do tão sonhado Parque do Guará" defende o administrador.

O que é o Parque do Guará

O Parque Ecológico Ezechias Heringer é uma área de proteção desde os anos 60, no início da construção de Brasília. Ganhou o status de unidade de conservação em 1977, através de decreto governamental. Diversos outros decretos regulamentaram e explicitaram os objetivos do parque. Sua poligonal foi reduzida diversas vezes ao longo dos anos, hoje conta com pouco mais de 306 hectares.

O principal objetivo do parque é a proteção do Córrego Guará por diversos motivos. Um dos mais importantes é a

biodiversidade do local. A área que ladeia todo o Guará, juntamente com a Reserva Ecológica do Guará, é o mais rico orquidário endêmico do cerrado. Diversas espécies de orquídeas se desenvolvem exclusivamente no parque, além de árvores raras, como a lobeira, planta fundamental para a existência do lobo guará. Como o cerrado é o bioma com a maior diversidade de plantas do mundo, essa área representa importante reserva para estudos de espécies raras e em extinção.

Outro grande motivo para a sua preservação é que o córrego serve como corredor gênico. Em busca de reproduzir-se, na época do acasalamento diversas espécies de aves e mamífero precisam atravessar uma extensa área ocupada pela expansão urbana e encontra no córrego uma via de acesso a outras regiões. O Guará liga as unidades de preservação de Brazlândia à Cabeça do Veado, além de desembocar no lago Paranoá. Sem a via de acesso as espécies acabam acasalando com membros da própria família, um risco para a preservação desses animais.

Hoje o Parque do Guará é administrado pelo Instituto Brasília Ambiental (Ibram), órgão do Governo do Distrito Federal.

Opinião do Jornal do Guará

Ao longo de toda a existência do **Jornal do Guará**, publicamos inúmeras vezes as agressões sofridas pelo Parque Ezechias Heringer. Cobramos a implantação do parque ao longo dos anos como importante elemento para impulsionar a qualidade de vida dos nossos moradores e de todo o DF. A preservação ambiental e da vida são uma das nossas bandeiras mais importantes. Isso pode ser comprovado pelas inúmeras reportagens, entrevistas e fotografias publicadas em defesa de nosso patrimônio maior: o lugar onde vivemos e criamos nossas famílias.

O JG sempre reconheceu o direito da população em ter garantido o que a lei prevê. Um parque vivencial e de preservação. Mas também reconhece o direito daqueles que ocupam, mesmo que irregularmente. Estão assentados na área há muitos anos, vivem e construíram suas famílias ali. A inércia do governo permitiu que construíssem um patrimônio no local. A falta de interesse político criou esse imenso problema. Todos conhecem o problema, sempre o conhecemos através de nossas páginas. Desejamos a retirada de todos os chacareiros, mas de forma pacífica e negociada. Que recebam uma indenização justa e capaz de provê-los da mesma estrutura em outro local, adequado para a vida no campo.

O absurdo que a nossa câmara de representantes acaba de cometer é mais um episódio do descaso que permitiu construções em uma área de preservação ambiental por mais de 30 anos. Favoreceram pouco mais de 70 famílias em detrimento de uma cidade de mais de 140 mil habitantes. Manteremos nossa postura de publicar essas agressões a nossa cidade e defenderemos a qualquer custo os interesses da população do Guará. Esse é o papel de um jornal, dar voz a uma cidade.



PRODUÇÃO DE SHOWS
AGENCIAMENTO
(casting de modelos, seguranças e brigadistas)
BUFFET COMPLETO

3381 2577
8469 5035
8117 5771

falando em POLÍTICA



Márcia Fernandez

Quem te viu...

Pasmem. O autor da Emenda Constitucional que concede um terceiro mandato ao Presidente Lula, (que está com 80% de aprovação, mas só consegue transferir 12% dos votos para sua candidata Dilma que está bem atrás na intenção de votos em relação ao José Serra), é do PMDB. E o Relator é ninguém mais que o Deputado José Genoíno, ex-Presidente do PT que sempre foi contrário à reeleição.

Recado de Temer

Apesar de ser da Comissão Executiva Regional do PMDB/DF, fiquei sabendo pela imprensa local que o presidente licenciado do PMDB nacional, Michel Temer informou que não haverá intervenção no PMDB local, a exemplo do que ocorreu em 2006, pois além de não ver necessidade, disse que a intervenção anterior foi traumática e não deu resultados positivos.

Em uma revista semanal, saiu que o ex-governador Joaquim Roriz já comunicou ao partido em nível nacional que se não tiver garantia de legenda, sai do partido.

Aguardando o PDT

PT e PSB já se acertaram e aguardam o PDT de braços abertos. Esta aliança já está efetivada conforme noticiaram os presidentes Chico Vigilante e Rodrigo Rollemberg. O deputado distrital Rogério Ulisses deve sair da base do Governo e entregar a Administração de São Sebastião, que é sua de porteira fechada, entregar a Regional de Ensino, de onde tirou José da Conceição Azevedo (meu ex-chefe de Gabinete da Administração do Guará e na Secretaria de Cidades), e outros espaços em outras regiões Administrativas e Secretarias. Não se pode servir a dois senhores. Ele é jovem e vai aprender.

Tirando assinatura

Quem se prontificou a retirar a assinatura para que não haja a CPI contra o secretário Izalci Lucas, foi o deputado Batista das Cooperativas.

Mas exigiu a Administração de Águas Claras, onde está o professor Távola, que surpreendeu a todos com seu desempenho muito reconhecido pela população local. É uma pena se ele sair.

Mas em política vale tudo. É uma pena que neste meio não existem duas palavras básicas para o exercício pleno da cidadania: ética e moral.

Fraga senador

O deputado federal Alberto Fraga deixou bem claro durante a comemoração de seu aniversário que é candidato ao Senado Federal, nem que para isto tenha que sair do DEM, partido que é filiado.

Apoiador do Governador Arruda desde a primeira hora, conta com este reconhecimento para uma candidatura majoritária. Concorrem com ele abertamente o senador Adelmir Santana e o deputado Tadeu Filippelli.

Uma coisa é certa: na próxima eleição será muito difícil um único partido sair com 3 vagas para cargos majoritários. Fecha possibilidades de alianças.

ELEIÇÕES 2010

PSDB/DF quer brigar por cargo majoritário

Presidente do partido diz que tucanos tem nomes para Governo e Senado

Caladinho, o PSDB do Distrito Federal apenas assiste as brigas internas no PMDB, DEM e PT em torno dos possíveis candidatos aos cargos de governador, vice-governador e senador para as eleições de 2010. Mas esse silêncio não significa distanciamento ou falta de interesse no assunto. O presidente do PSDB/DF, Márcio Machado, garante que o partido vai colocar na mesa de negociação opções também para os cargos majoritários.

A diferença para os outros partidos, segundo Márcio, é que o PSDB não sofre de divisões internas ou de disputas de lideranças. "O partido está pacificado e estará unido nas próximas eleições", diz ele.

Para o presidente regional do partido, o principal nome a ser colocado na mesa de negociação quando forem ser discutidas as alianças é o da ex-governadora Maria de Lourdes Abadia. Ela seria o nome mais forte para concorrer por exemplo ao Senado numa provável coligação entre PSDB, DEM e



Márcio Machado diz que o PSDB vai se reforçar mais

PMDB no Distrito Federal.

Márcio Machado evita confirmar a indicação, "porque as negociações começam apenas em setembro", mas garante que o PSDB pretende negociar uma "posição forte" em qualquer coligação que venha a participar.

Outra pretensão do presidente da legenda no DF é bus-

car novas filiações que possam dar sustentação à campanha e aumentar o quociente eleitoral do PSDB local. Márcio prefere não citar nomes, mas garante que alguns fortes estão apalavrados. "Teremos candidatos potenciais para deputados distrital, federal e provavelmente a senador", prevê.

A federal

Embora ainda não tenha definido sua própria situação; Márcio Machado avalia a possibilidade de se lançar candidato a deputado federal. Conhecido empresário do ramo da construção civil, o atual secretário de Obras aposta na difusão do seu nome como o grande tocador de obras do Governo Arruda.

Em dois anos e meio de governo, Márcio Machado foi o principal idealizador e executor das quase 1.800 obras executadas ou em execução no Distrito Federal no Governo Arruda. "E manteremos a média até o final do governo", promete o secretário.

KC *Kênia*
Confecções



Uniformes profissionais, tecidos e aviamentos

ACEITAMOS: VISA, MASTERCARD E CHEQUE PRÉ

3301-6877

Rua 21 lote 38 - Polo de Moda

Vai viajar?

passagens aéreas
nacionais e
internacionais

RAFA'S
TURISMO

Ed. Consel s/520 - 3567.8034 - Guará II

MAIS UM POSTO POLICIAL

Quarto posto comunitário de segurança será instalado na QE 40

A cidade vai ganhar seu quarto Posto de Segurança Comunitária em julho. Depois da QI 20, EQ 29/31 e QE 38, a próxima quadra a receber a unidade é a QE 40.

A unidade está sendo instalada na Praça Itajubá, que fica na QE 40 do Guará II. O posto foi uma reivindicação da comunidade em Audiência Pública realizada com a presença do governador Arruda. A localização foi definida após reuniões realizadas com lideranças da região pelo administrador Regional do Guará, Joel Alves Rodrigues, e estudos técnicos promovidos pela Secretaria de Segurança Pública do DF com dados do 4º Batalhão da Polícia Militar e da 4ª Delegacia de Polícia Civil, para que fosse avaliado o ponto mais estratégico para a ação da polícia.

Mais um

A base para montagem do



Posto será instalado na Praça Itajubá, no centro da quadra

novo posto começou a ser construída no sábado, dia 13, e a instalação deve ser concluída até o final do mês.

Os módulos são pré-fabricados em uma estrutura de aço e fixados no alicerce de concreto, o que agiliza o trabalho no lo-

cal e tempo de entrega do posto.

Até o fim do mês, está previsto o início das obras do quinto posto, no Guará I. O PCS deve ser instalado na praça central entre as quadras QI 06, 08, 10 e QE 04.

ParkShopping vai ganhar mais 2.200 vagas de estacionamento

O principal shopping da Região do Guará vai ganhar em breve 2.200 novas vagas. Em outubro, o ParkShopping pretende inaugurar o Deck Parking, com três níveis de estacionamento. O prédio fica aos fundos do terreno e beneficiará muitos moradores do Guará, que utilizam com frequência o shopping para lazer, compras, alimentação e outros serviços.

De acordo com a assessoria do shopping, uma equipe de 200 operários está trabalhando diariamente das 7h às 22h, com exceção dos domingos. O objetivo do empreendimento (foto) é fornecer mais conforto aos cerca de 14 milhões de frequentadores que o ParkShopping recebe anualmente.

Durante quatro meses, o shopping utilizará provisoriamente uma área para armazenamento das peças premoldadas da construção. Ao final das obras, o ParkShopping tem o compromisso de recuperar a

região. O administrador do Guará, Joel Alves Rodrigues, acha importante essa parceria, principalmente pelo benefício que a obra levará aos moradores do Guará. "Com a construção de mais esse estacionamento vai ser amenizada a questão de vagas no shopping, sobretudo nas épocas de mais movimento, como dia das mães, dos namorados e Natal", comenta. O administrador lembra ainda que o morador do Guará tem a opção de ir ao shopping de metrô, mas que é importante que aqueles que optem pelo carro possam contar com um serviço de qualidade.



SUPERMERCADO

Canteiros

Rede **SMART** Supermercados

O ÚNICO QUE VENDE BARATO O ANO INTEIRO

9,19 Patinho kg

2,89 Sabão em Pó Surf 1kg

3,49 Sabão em barra Minuano neutro pacote 1kg

6,79 Arroz Gol tipo 1 5 kg

9,49 Carne de Sol kg

Peca seu cartão SMART FÁCIL aprovação na hora, sem taxa ou adesão

3301 3572
3301 6564
QE 44 conj. F
e Polo de Moda rua 8

ABERTOS DE SEG. A SÁBADO DAS 8 ÀS 21H E DOMINGO DAS 8 ÀS 14H
OFERTAS VALIDAS ATÉ 22 DE JUNHO

**Economia
de verdade só
na BALI!**

**Zero de
Entrada**

**Palio
economy
2 portas**

**60x de
R\$ 598,00**



Aproveite a redução do IPI

Sia Trecho 3 Lote 855 Tel.: 3362 6230 / 3362 6200
Cidade do Automóvel Tel.: 3363 9099



CONCESSIONÁRIA
BRASILIA

BALI
A MELHOR
PRA VOCÊ

Palio Economy 2 portas 2009/2010 a partir de R\$ 24.100,00 à vista ou 60 parcelas de R\$ 598,00 mensais. Valor total financiado R\$ 35.800,00 taxa de 1,41% a.m. e 18,00% a.a. IO de R\$ 374,00 não incluso no financiamento. Cadastro sujeito a aprovação do banco. Exceção ilustrativa. Promoção válida até 24/06/2009.



Supermercado

Dona de Casa

Qualidade e melhor preço todo dia!

Caderno de Ofertas!



3,99

Uva Itália kg



1,98

Maçã Gala kg



10,98

Azeite Vedeto
500ml extra virgem



2,19

Leite Piraçanjuba II



2,99

Tekitos sadia 300g



Supermercado
Dona de Casa



Tele-Entrega
3381-6585

Pertinho de você!

QE 30 Bl. "A" - Guarará II

Horário de funcionamento:
De 2ª a Sábado 7:30h às 20:00h
Domingo 7:30h às 13:00h

Alunos do Guará promovem simpósio musical

Projeto foi desenvolvido por alunos do Ensino Médio, apresentado na Escola Parque. Tema é Universo das Telecomunicações

Uma escola pública do Guará amplia seus horizontes além da sala de aula. O Centro Educacional 4 (QE 9 - Guará I) abriu nesta quinta-feira (18 de junho) o II Simpósio Musical Interdisciplinar, desenvolvido por alunos do Ensino Médio, com o tema "Universo das Telecomunicações".

O simpósio faz parte do projeto "O teatro promovendo a interdisciplinaridade no Ensino Médio", de autoria do professor Kléristhon Guimarães, criado em 2002 no CEF 619 de Samambaia, desenvolvido de 2005 a 2007 no CEMSO e em 2008 implantado no CED 04 do Guará.

Segundo Guimarães, a proposta do projeto é discutir com eficácia os temas interdisciplinares por meio do Teatro, aumentando a motivação e o ren-

dimento dos alunos, implementando a teoria, estimulando a pesquisa e as discussões temáticas de forma a diminuir a evasão escolar e a repetência.

Guimarães explica que a cada ano é proposto um tema novo. Para este ano o tema escolhido foi o Universo das Telecomunicações. Segundo Guimarães as apresentações dos alunos deverão encenar a história do cinema mundial, da TV Brasileira e o surgimento das rádios.

Escolha do tema

"Escolhido o tema, o trabalho começa a ser desenvolvido nos primeiros dias de aula. Os alunos se organizam em grupos, realizam pesquisas e discute os objetos de conhecimento que compõe o Currículo das Escolas Públicas do Distrito



Apresentação aconteceu no teatro da Escola Parque (508/509 Sul)

Federal de forma interdisciplinar. As apresentações contemplam as linguagens da dança, da música e do teatro", explica.

Para Guimarães, além de

incentivar a pesquisa, o projeto consegue promover a interdisciplinaridade entre as disciplinas estudadas durante a vida escolar do aluno, motivando-os e desenvolvendo o interes-

se pelas artes.

O professor explica ainda que aproximadamente 500 alunos trabalharam para a realização dos sete espetáculos.

"Mais de mais de 8 mil pessoas já assistiram aos espetáculos desde que o projeto foi criado e contou com a participação de quatro mil alunos, todos da rede pública", garante.



O mais premiado cabeleireiro do Guará

MARIO

**QE 15
Bloco B
568-6700**

Há três décadas contribuindo para a educação!



Berçário *Novas instalações na unidade do Guará*
Educação Infantil - Ensino Fundamental



Guará II
 EQ. 113/113 Lote C
 Fone: (61) 3201-1113
www.pedacinhoweb.com.br

Asa Norte
 EQM. 108/108
 Fone: (61) 3274-1307
asanzona@pedacinhoweb.com.br

Administração
 SCLM 212/713 Bloco C Lote 23
 Fone: (61) 3464-7127

www.pedacinhoweb.com.br

SIMULAÇÃO DE INCÊNDIO

Bombeiros fazem demonstração para servidores da Administração

Os servidores da Administração do Guará passaram por treinamento sobre Segurança no Trabalho ministrado, pelo 13ª Companhia Regional de Incêndio do Corpo de Bombeiros. O treinamento foi solicitado pela Administração com o objetivo de preparar os funcionários para adotar a conduta correta em situações de emergência, dando suporte inclusive aos visitantes do órgão.

Na primeira etapa do treinamento, que aconteceu no dia 5 de junho, os servidores foram divididos em duas equipes para participar das palestras sobre evacuação, pânico em incêndio e primeiros socorros. No dia 10 aconteceu a segunda etapa do treinamento, quando foi realizada uma simulação de incêndio com evacuação completa da sede da Administração. O treinamento reproduziu a saída do prédio pela rota de fuga, o controle inicial do suposto foco de incêndio com extintores, a chegada do caminhão do corpo de Bombeiros, que levou 4 minutos a partir do acionamento da unidade, e todos os procedimentos da equipe dos Bombeiros simulando uma situação verdadeira. Ao final, os servidores puderam esclarecer dúvidas sobre como tornar as ações mais eficientes em um caso real de emergência.



Além de simulação, bombeiros falaram sobre prevenção

Casa para 32 famílias da Estrutural

Trinta e duas famílias da quadra 7 da Estrutural receberam do governador José Roberto Arruda e da ministra-chefe da Casa Civil, Dilma Rousseff, as chaves de suas novas residências. As unidades habitacionais, provenientes de recursos do Programa de Aceleração do Crescimento (PAC) do governo federal, fazem parte de um projeto maior, que deve entregar outras 1.258 residências na região. O valor completo das

obras está orçado em R\$ 38,7 milhões. A expectativa é que todas as construções estejam terminadas até junho do ano que vem.

Cada unidade habitacional custou R\$ 30 mil e conta com 42 m² de área construída e 32 m² de área útil. São dois quartos, sala, cozinha e banheiro. Além disso, os novos moradores terão toda a infraestrutura necessária – luz, água, esgoto, asfalto e saneamento básico – que antes não existia na região.

Começa campanha contra a Poliomielite

Sábado (20 de junho) é dia da primeira etapa da Campanha Nacional de Vacinação contra a Poliomielite. A Secretaria de Saúde está colocando à disposição da população 345 postos de vacinação distribuídos por todo o Distrito Federal que funcionarão das 8h às 17h. A população alvo para a vacina contra a poliomielite são as crianças menores de cinco anos e a meta é vacinar pelo menos 95% das 221.744 crianças dessa faixa etária.

A campanha contra a Poliomielite será feita em duas etapas. A primeira começa no sábado e a segunda no dia 22 de agosto. Participarão da campanha 2.671 servidores da Secretaria de Saúde, Polícia Militar e Detran e 164 viaturas distribuirão 300 mil doses da vacina Sabin.

A vacinação nas áreas rurais já começou. Equipes volantes da Secretaria de Saúde estão percorrendo sítios e fazendas desde a segunda-feira (15).

“Procuramos montar postos de vacinação em nossos centros e postos de saúde e também em escolas, shoppings e supermercados, propiciando assim o acesso fácil aos pais e responsáveis”, falou a subsecretária Vigilância à Saúde Disney Antezana.

Desde 1980 o Brasil vem realizando campanhas nacionais de vacinação contra a poliomielite com o objetivo de controlar, eliminar e erradicar a doença. Apesar da América ter recebido em 1994 o Certificado de Erradicação da Poliomielite, ainda há o risco de reintrodução dos poliovírus selvagem no Brasil, devido à possibilidade de importação de casos provenientes de países endêmicos ou pela ocorrência de surtos. “Daí, a importância dos pais ou responsáveis levarem as crianças menores de cinco anos para receberem a vacina contra a pólio. As quedas de cobertura vacinal podem favorecer o ressurgimento do vírus no país”, informa Disney Antezana.

Locais de vacinação no Guará

CENTRO DE SAÚDE Nº01 – Tel: 3567-0510 – QI 01, AE Guará I.
 CENTRO EDUCACIONAL Nº 04 – QE 09, AE “D/E” Guará I.
 SUPERMERCADO PÃO DE AÇÚCAR – QI 02, AE Guará II.
 CENTRO DE SAÚDE Nº 02 – Tel: 3568-3476 – QE 23, AE CAVE- Guará II
 SORVETERIA LA BELLE – QI 27, Guará II.
 SUPERMERCADO CARREFOUR BRASÍLIA SUL – SCEE / Sul, lote B.
 HIPERMERCADO EXTRA / BRASÍLIA PARK – SMAS / trecho 03, conj. 05.
 SUPER MAIA – Supermercado – QE 13, bloco A, Guará II.
 ESTAÇÃO DO METRÔ – Feira do Guará.
 CENTRO DE SAÚDE Nº 03 – Tel: 3301-8398 – QE 38 - Guará II
 CENTRO ENSINO FUNDAMENTAL Nº 10 – QE 46, AE 05, Guará II
 POSTO DE SAÚDE LÚCIO COSTA – Tel: 3382-6586 – EQ 02/03 – AE Lúcio Costa.
 POSTO DE SAÚDE ESTRUTURAL – Tel: 3036-2449 – Quadra 03 – AE Estrutural.
 POSTO DE ATENDIMENTO – ESTRUTURAL – Quadra 15, conj. L, casa 07.
 IGREJA BATISTA – ESTRUTURAL – Quadra 06, conj. H, lote 31.
 CIDADE DO AUTOMÓVEL – 1ª Igreja Batista – Quadra 12, conj. A, AE-“A”
 POSTOS VOLANTES - GUARÁ I e II - ESTRUTURAL.



Thaís

IMOBILIÁRIA

Fornecendo a melhor casa

www.thaisimobiliaria.com.br

- » ALUGUEL
- » VENDA
- » REVENDA
- » LANÇAMENTO

ATUAÇÃO EM TODO DF

QE 07 C1 bloco C - Guará I

61 3031 2225
61 3031 2224

LAVANDERIA E TAPEÇARIA Guará



QE 32 conj K casa 09 Guará II
 3382 0448 - 3381 2601 9246 7227



8 anos de compromisso com o ensino de qualidade



Uma instituição comprometida em oferecer ensino de qualidade e formar profissionais de sucesso, capazes de promover o desenvolvimento humano e social. Assim é a FACITEC! Com 15 cursos de graduação, 16 de pós-graduação e vários de

extensão, a faculdade é referência de qualidade no ensino. Com uma equipe de professores qualificados e uma infraestrutura moderna, a FACITEC está preparada para oferecer uma formação compatível com as exigências do mercado de trabalho. É assim, com tecnologia, equipamentos didáticos e planejando um crescimento sustentável,

consistente e seguro, que a FACITEC investe na satisfação dos alunos que confiam na instituição onde "acreditar faz a diferença".

Graduação

Administração
Adm. Hab. Análise de Sistemas Gerenciais
Adm. Hab. Em Marketing
Ciências Contábeis
Direito
Engenharia de Produção
Gestão de Turismo
Jornalismo
Matemática
Pedagogia
Publicidade e Propaganda
Sistemas de Informação
Tecnologia em Redes de Computadores
Tecnologia em Sistemas para Internet
Turismo

Pós-Graduação

Assessoria de Comunicação
Direito Civil
Direito Militar - Ênfase em Direito Aeronáutico
Direito Público
Docência do Ensino Superior
Engenharia de Software
Especialização em Direito Militar
Especialização em Educação de Surdos
Especialização em Gestão de Pessoas
Gestão em Operações de Transportes e Logística
Gestão de Projetos
Gestão e Consultoria Técnica de Processos
Matemática e Estatística
Organização e Gestão de Eventos
Pedagogia Empresarial
Produção Audiovisual



VESTIBULAR

TRADICIONAL 19/07

ou agende a melhor data

**O CONHECIMENTO
PARA QUEM
ACREDITA**

www.facitec.br | (61) 3356 8150

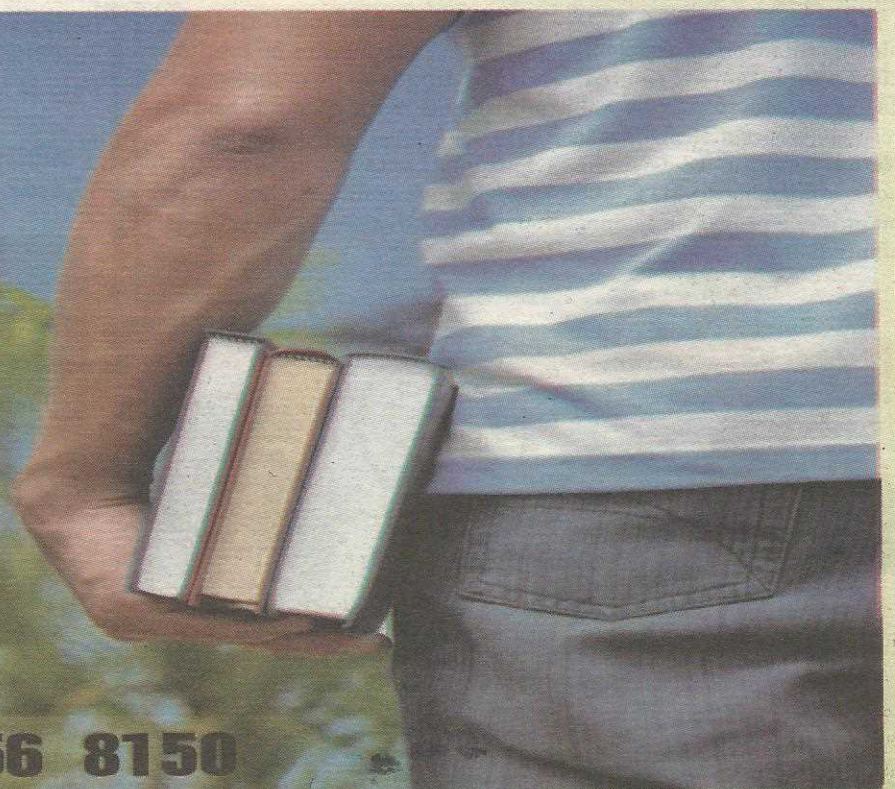

SINPROEP-DFSindicato dos Professores
de Escolas Particulares do DF**Rodrigo de Paula**
Presidente**Sindicato fecha Convenções Coletivas com patrões**

As Convenções Coletivas dos Professores do Ensino Superior (Sindepes) e o das Escolas (Sinepe) foram fechadas.

Para o Ensino Superior as principais cláusulas são:

- Data Base 1º de maio de 2009;
- Reajuste INPC Pleno, 5,83% sobre o salário de 30 de abril de 2009;
- Abono de 9% pago de uma só vez;
- Bolsa de Estudo assegurada para os dependentes de União Estável;
- A Instituição que atrasar salário, não poderá pagar o salário do mês seguinte sem quitar o que está em atraso;
- A Instituição que tiver turmas com mais de 80 alunos terá que pagar um adicional de 50% sobre a hor/aula do professor;

Para os Professores do Ensino Infantil, Fundamental e Médio, as principais cláusulas são:

- 1- Convenção com o prazo de 2 (dois) anos;
- 2- INPC pleno em 2009, mais abono de 9%, pago de uma só vez;
- 3- INPC pleno em 2010, mais 1% de ganho real de salário;
- 4- Abono de 6% pago de uma só vez;
- 5- Piso Salarial em 2009 de R\$5,00 (cinco reais) hora/aula pra o Ensino Infantil;
- 6- Piso Salarial do Ensino Fundamental R\$6,97 (seis reais e noventa e sete centavos) hora/aula;
- 7- Piso Salarial do Ensino Médio R\$11,17 (onze reais e dezessete centavos) hora/aula;

Faculdade Darwin levada ao MPT

No dia 9 de junho de 2009, a Faculdade de Ciências, Educação e Tecnologia Darwin (Faceted), compareceu à audiência no Ministério Público do Trabalho (MPT), por denúncia formulada pelo Sindicato, em virtude de os professores empregados da Faculdade Darwin estarem com salários atrasados por mais de três meses, além de férias e outras verbas salariais.

A instituição reconheceu perante o MPT que está com sérios problemas financeiros, problemas que vêm se agravando no final de 2008 e perduram até agora. Segundo os dirigentes da empresa, em declaração em juízo, com a entrada de dois novos sócios, tentarão resolver as pendências financeiras.

Na quinta-feira, 18 de junho, a Faculdade estava intimada para nova audiência no MPT, quando deverá apresentar toda a documentação e provas de assinatura das respectivas carteira dos seus empregados.

Gente**Fátima Souza****Bazar beneficente**

A Administração Regional do Guará, através da Gerência de Desenvolvimento Social (Gedes), vai promover no sábado (dia 20) um bazar beneficente. O evento vai ser realizado das 9h às 13h na sede da Gerência, localizada na Colônia Agrícola Águas Claras, Chácara 20 – Guará II.

Serão vendidos a preços simbólicos artigos novos, seminovos e usados que são doados por moradores, entidades e clubes de serviço. A quantia arrecadada será destinada aos projetos sociais realizados pela Gedes com a comunidade carente do Guará.

O bazar é destinado principalmente às pessoas que são atendidas pelas atividades desenvolvidas na Gerência. Na ocasião, serão ministradas por voluntários palestras sobre primeiros socorros e prevenção de incêndio e servida sopa de frango e legumes. A entrada é gratuita.

**Condecoração**

Os guaraenses Luciano Lima (gerente de Negócios e Turismo da Brasiliatur), na foto com o vice governador Paulo Octávio e o diretor da Polícia Civil, e Deverson Lettieri (diretor de Segurança de Trânsito do Detran) foram condecorados com a medalha da Defesa Civil.

Junina

Nesta sexta-feira, dia 19, acontece o Arraial da Administração, no Salão de Múltiplas Funções do Cave, a partir das 18h.

Vai ter quadrilha, barraquinhas, forró, bingo, correio elegante e muito mais.

É a abertura do calendário junino no Guará.

Aniversário de Leide

Gicileide (Leide) Ferreira reuniu amigos para uma romântica noite dos namorados para comemorar seu aniversário, no Restaurante Giroto's do Polo de Moda.

Adelcino Filho, José Martins Oliveira, Leide, Cristiane Rocha e Alex Balduino**Maria Nazaré Melo, Rita Lana Santos e Cássio Freitas****Denise Soares, Andréia Gomes, Sílvia Taraleskok e Lúcia Oliveira****Neide ladeada pelo casal Giordano e Leninha Leão****Ricardo Noronha, gerente do Parceiros na Escola, Nilton Soares, presidente da Acig, e sua Beth**

Padarina
JULIPAN

SANDUICHE DE METRO - PÃES ESPECIAIS - TABUA DE FRIOS
TABUA DE GELEIA - TABUA DE QUEIJOS FINOS - TORTAS FRIAS DECORADAS
DOCES E SALGADOS PARA FESTA - PÃO DE QUEIJO MINEIRO

3381 2886
QI 27 bl A loja 10 - Guará II

FUTEBOL AMADOR

Campeonato da Lifag começa neste sábado

Com a participação de 14 equipes, distribuídas em dois grupos de sete, começa neste sábado, dia 20 de junho, o campeonato amador de 2010 promovido pela Liga de Futebol Amador do Guará (Lifag).

A abertura será no Estádio do Cave, às 15h, com o jogo entre BDB x LNorte. A final acontecerá na primeira semana de setembro. O coquetel de abertura e apresentação das equipes acontece nesta sexta-feira, às 19h30, no

Clube de Vizinhança II (Cave).

Participam da competição os times do Maringá, Asa Branca, Sport Guará, BDB, Grêmio Brasiliense, Atlético Metropolitana, Ashalifare, Vizinhança Vila Planalto, Kaleol, LNorte, Arsenal, Madureira, Central, A Barca, Católica, Democrata e Capital.

Os jogos acontecerão no Estádio do Cave, Asmec, Metropolitana, Vila Planalto e Setor Policial Sul.

Penúltima rodada da Copa Guará

A goleada do CAB-Atlético sobre o Ajax por 4 a 1 foi o destaque da penúltima rodada da Copa Guará de futebol amador. Com a vitória expressiva, o time da QE 38 vai para a última rodada com chances de classificação.

Outra goleada aconteceu no

jogo entre Sport e Estrelinha (6 a 1 para o Sport).

No próximo final de semana será realizada a última rodada, que vai definir os quatro classificados em cada uma das três chaves. Esparta (Chave A), Brasil (Chave B) e Sport (Chave C) são os líderes.

Torneio de dominó reúne 120 participantes na QE 30

Evento atraiu competidores de outras cidades do DF e do Entorno

A sexta edição do Torneio Terno de Branco reuniu 120 jogadores e jogadoras de todo o DF e até do Entorno. O campeonato foi realizado na praça da QE 30 do Guará II no domingo 14 e foi disputado por 60 duplas do Guará, Ceilândia, Taguatinga, Gama, Cruzeiro, Núcleo Bandeirantes, Santa Maria, Asa Norte e Luziânia.

O Terno de Branco é organizado pela Associação dos Moradores e Empresários da QE 30 com apoio da Administração Regional do Guará. O campeonato já se tornou destaque na cidade e é válido para o ranking da Federação Brasiliense de Dominó (Febrad). O torneio sempre atrai muitos participantes e dessa vez 20 duplas ficaram na lista de espera. A próxima edição está prevista para setembro. Além dos jogadores, a comunidade também participa do evento acompanhando atentamente as partidas.

Das seis duplas finalistas, três eram do Guará, duas da Ceilândia e uma de Santa Maria. Os campeões foram Luiz Roberto e Cleber Sousa, da Ceilândia. Gleder Dourado e Sebastião Dourado, do Guará, ficaram em 2º lugar. Os quatro foram premiados com conjunto especial de dominó em alumínio. Os jogadores participaram ainda de um almoço de confraternização.



A cada torneio interesse aumenta mais



Os vencedores com a premiação

SERVIÇO COMPLETO

Revisão e mecânica em geral



Pintura em estufa

Parcelamos em até 4 vezes
Desconto na franquia da seguradora

DAUTO

QE 40 Conjunto A lote 2 3382.3611

A melhor padaria de Brasília nasceu no Guará.



encomendas
3568 0468 Guará - QE 15
3567 5517 Guará - QE 25

também no Sudoeste (CLS 301 e 302 - tel. 3344 7373 ou 33441004)
e em Águas Claras (Av. Araucárias - tel. 3039 2782)

MAIS UM SUCESSO JCGONTIJO EM UMA LOCALIZAÇÃO ÚNICA NO GUARÁ.

Quem criou a Superquadra Brasília e a Superquadra Park Sul só poderia planejar um residencial tão completo para o Guarã.



VISITE OS CHARMOSOS APARTAMENTOS DECORADOS POR ANDRÉ ALF.

MENSAIS A PARTIR DE R\$ 683,00*

3 e 2 quartos (1 suite), opção de 4 quartos. 4 piscinas e mais de 40 itens de lazer.

A credibilidade e a segurança do grupo JCGontijo, um dos mais sólidos do país, com empresas de siderurgia, mineração, shopping centers, hidrelétricas (PCHs), entre outras, garantindo o seu investimento, da construção à entrega.



Foto da obra em 28/04/09.

NOSSO PRAZO DE ENTREGA NÃO MUDA:
1ª ETAPA EM ABRIL/2011,
2ª ETAPA EM OUTUBRO/2011.

Obras em ritmo acelerado. Confira.

Incorporação e construção:

JCGontijo
ENGENHARIA S.A.
www.jcgontijo.com.br

Stand de vendas no local: 3381-0035.
SRIA - II - ÁREA ESPECIAL 04 LOTES I E J - GUARÁ - DF

*Referente à unidade da 2ª etapa, torre 3, apartamento 205. Demais condições no plantão de vendas, crédito sujeito à aprovação. Memorial de incorporação registrado sob nº R-15-16.922 no 4º Ofício de Registro de Imóveis do DF.

VENDAS:

JCGontijo **LOPES ROYAL**
3345-9000 3326-2233