

JORNAL DO GUARÁ

Ano 28 - nº 491

Semana de 23 a 30 de julho de 2010

Distribuição gratuita



Clube de Vizinhança II Um elefante branco

Construído há mais de 30 anos para oferecer lazer aos moradores do Guará II, o Clube de Unidade de Vizinhança do Cave nunca funcionou e os sucessivos governos não souberam o que fazer com ele. Localizado numa área privilegiada, o clube já serviu de sede do ICS, Junta Militar e outros órgãos do governo. Nem mesmo a idéia de transformá-lo numa mini vila olímpica prosperou.

Sem manutenção e uso, a piscina olímpica não tem condições de ser utilizada e o único equipamento aproveitável é a quadra de tênis.

Página 11

Por onde anda o Professor Brandes

Ex-administrador do Guará se dedica apenas à família e à literatura (Página 13)



CANDIDATOS do
GUARÁ

CHICO ANDRADE

Presidente do PPS/Guará é candidato a deputado distrital (Página 8).

Orquidário para inglês ver

Página 3



Nova rodoviária será entregue no domingo

Terminal começa finalmente a funcionar. O maior beneficiado é o morador do Guará, por causa da proximidade

(Página 5)

Poucas & Boas



ALCIR DE SOUZA

Adesivo sem autorização

Uma prática da campanha tem irritado os motoristas: a colocação de adesivos em seus carros sem sua autorização. Basta o carro estacionar próximo a um evento político que os cabos eleitorais colam adesivos de candidatos. Como nem sempre o dono do veículo apoia aquele candidato, o adesivo é retirado mas a cola fica no vidro atraindo a poeira nesta época de seca em Brasília. Para retirar a terra pregada no vidro só com um produto próprio.

Esse é o tipo de propaganda que tem efeito muitas vezes contrário, além do desperdício de dinheiro e tempo.

Candidatos do Guará

A lista de candidatos do Guará publicada na edição anterior aumentou teve algumas alterações. Veja quem são os candidatos da cidade:

Alcina Camargos (PSL)
Adolpho Fuica (PV)
Alírio (PPS)
Alessandra Lopes (PR)
Anderson Fabrício (PSL)
Cantídio Fernandes (PTC)
Chavante (PTdoB)
Chico Andrade (PT)
Cipriano (PR)
Giroto (PPS)
Jane 3ª Idade (PR)
Joel Costa (PR)
Jorjão (PTdoB)
Luis Villas (PSL)
Messias (PR)
Nicson (PSC)
Toninho Guerreiro (PRT)

Da relação anterior, Reinan Queiroz desistiu da candidatura para trabalhar na campanha do primo Agnelo Queiroz.

Muitos estranharam também a ausência do nome de Heleno Carvalho, que seria lançado a distrital pelo PTB, com o apoio do senador Gim Argelo. Outro ausente é Tom Guimarães, que não teve a candidatura registrada pelo seu partido, o PTdoB.

Opinião isenta

Um determinado candidato se melindrou com a nota na coluna anterior em que eu afirmava que a continuação da candidatura de Alírio era a "salvação da pátria do PPS e do Guará". A nota se referia ao boato de que Alírio chegou a pensar em desistir da candidatura a deputado distrital. Segundo o candidato, ao emitir minha opinião eu estaria influenciando o eleitor a votar em Alírio, além de desmerecer outros candidatos do PPS e da cidade.

Ora, a opinião é de um jornalista que acompanha a política de fora, sem paixões partidárias. E a opinião não é apenas minha. Qualquer analista político de Brasília tem certeza que Alírio dificilmente deixará de ser o mais votado na coligação PPS-PH para distrital. Além de uma estrutura de campanha muito superior a todos os seus colegas de coligação, Alírio conta com a visibilidade de ter sido presidente da Câmara Legislativa, secretário de Justiça e Cidadania e padrinho político do Guará.

Por outro lado, os números por si só ajudam a confirmar minha opinião. Alírio teve mais de 15 mil votos em 2006 e o segundo mais votado entre os candidatos da coligação PPS-PH foi Luzia de Paula, com pouco mais de 7 mil votos.

Ao contrário do que pensa o candidato, ele deveria é torcer para que Alírio tenha mais votos ainda e com isso consiga puxar mais um ou dois eleitos para a coligação - a previsão é que o quociente eleitoral (a soma da quantidade de votos dividida pelas 24 vagas da Câmara Legislativa) sejam necessários entre 65 mil a 70 mil votos para se eleger um deputado distrital. Seria a chance desse candidato por exemplo conseguir uma das outras vagas, na carona de Alírio.



Operação tapa-buraco

Já se prevenindo para o período chuvoso, que começa daqui a dois meses, a Administração do Guará está retomando a operação tapa-buraco na cidade. Na semana passada, a operação passou pela QE 26 mas vai chegar em todas as quadras onde haja buracos no asfalto.

Depois das vuvuzelas...

O que é pior, ficar ouvindo o zumbido das vuvuzelas durante a Copa do Mundo ou ter que aguentar os carros de som, cada vez mais potentes, esguelando o nome dos candidatos em nossos ouvidos?

Virada de opinião

Na visita que fez à Feira do Guará no sábado passado, Agnelo Queiroz, Tadeu Filippelli, Rodrigo Rollemberg eram ciceroneados por um outrora militante rorizista apaixonado. Daqueles que sequer podiam ouvir o nome do PT que partia para a briga. Não se sabe se ele estava lá por causa de Filippelli ou porque mudou de opinião radicalmente.

Faixas na mão

Os candidatos encontraram uma solução para driblar a legislação eleitoral, que proíbe a fixação de faixas de propaganda em áreas públicas: cabos eleitorais se revesam segurando as faixas. Afinal, o efeito é o mesmo.

PALAVRA FRANCA

Nomes esquisitos

Hilária a nota na coluna Poucas & Boas sobre os nomes esquisitos dos candidatos no Distrito Federal. Registrar candidaturas com nomes de Exterminador de Inseto, Veinho Vendedor, Ivan Saia da Fila, Gordinha do Rabecão, Marcelo Coisa Nossa, Negão do Paranoá, entre outros serve para mostrar que a política em Brasília realmente virou brincadeira.

Marcello Pimenta

Roberto Policarpo

Gostei da reportagem sobre o candidato Roberto Policarpo, mais um morador do Guará. Como servidora pública e também guaraense, identifiquei-me com suas propostas e seu passado.

O *Jornal do Guará* prestou um serviço a uma eleitora em dúvida em quem votar para deputado federal.

Marilza G. Ferreira

Márcia Fernandez

Gostaria de parabenizar a colunista Márcia Fernandez pela excelente coluna no *Jornal do Guará*. Além de informativa, a coluna é instrutiva com as informações importantes sobre a política na parte "Você Sabia?".

Márcia Fernandez mostra que realmente conhece os bastidores da política de Brasília e, o mais importante, não tem medo de emitir suas opiniões.

Sou um leitor assíduo da coluna

Bertoldo B. A. de Souza

Queda de qualidade

Acompanho o *Jornal do Guará* há mais de 10 anos, desde quando passei a morar no Guará. Como gosto do jornal, tenho percebido nos últimos meses uma queda na qualidade do conteúdo do nosso JG, que já foi mais interessante, embora continue bom.

A crítica é de uma leitora que gosta muito do jornal.

Maria Elisa Belmonte

jornaldoguara@terra.com.br

JORNAL DO GUARÁ

Editor: Alcir Alves de Souza
Jornalista Profissional, reg. 766/80/DRT/DF
Repórter: Grazielle Bezerra
Diagramação: Wilson Alves
End: EQ 31/33 Ed. Consei, 113/114
71065.023 - Guará II
Fone: 3381.4181 - Fax: 3381.1614
jornaldoguara@terra.com.br
Impressão Imprima Gráfica e Editora - 61.8400.7969

CIRCULAÇÃO

O *Jornal do Guará* (tiragem comprovada de 9 mil exemplares) é distribuído gratuitamente por todas as bancas de jornais do Guará; em todos os estabelecimentos comerciais, clubes de serviço, associações, entidades; nas agências bancárias, no Clube do Comerciante; na Administração Regional; nos consultórios médicos e odontológicos e portarias dos edifícios comerciais do Guará. E, ainda, através de mala direta a líderes comunitários, empresários, autoridades que moram no Guará ou que interessam à cidade; empresas do SIA, Sof Sul e ParkShopping; GDF, Câmara Legislativa, bancada do DF no Congresso Nacional e agências de publicidade.

ÓRGÃOS PÚBLICOS

Administração Regional do Guará
 Administrador:
 Joel Alves Rodrigues
 Centro Administrativo Vivencial e Esportivo (CAVE)
 Fone: 3383.7200

Diretoria Regional de Saúde
 Diretor: Maria Jocilda Albuquerque
 QE 06 Área Especial
 Fone: 3353.1528 R. 149

Inspetoria de Saúde
 Diretor: Carlos Alberto de Almeida Silva
 QE 12 Área Especial
 Fone: 3568-7867

Divisão Regional de Ensino
 Dir: Maria Nazaré Oliveira Mello
 QE 38 AE
 Fone: 3901-6656

Centro de Referência de Assistência Social (CRAS)
 Coordenadora: Patrícia Kopp
 EQ 15/26 AE
 Fone: 3567.2500

CAESB - Escritório Regional
 QI 11 Bl.A
 Gerente: Mauro Azevedo
 Fone: 115

CEB - Escritório Regional
 QI 20 Bl.A
 Gerente: Selma Lúcia M. André
 Fone: 3381-5933

Administração do Parque do Guará
 Parque do Guará - em frente à QE 19
 Admin: José Carlos de Oliveira
 Fone: 3382.7176

4ª Delegacia de Polícia
 Delegado: Jeferson Lisboa Gimenes
 EQ 15/26 (Centro Comunal)
 Fone: 3383.9400

4ª Batalhão de Polícia Militar
 Ten. Cel Frederico Faulhaber
 AE 10 Bl.A
 Fone: 3383.3023- Plantão 190

Corpo de Bombeiros
 Com: Cap. Deusdete Vieira de Souza
 Júnior
 QE 2 - Guará I - 3901.2899

Agência do Trabalhador
 Gerente: Roberto Santana
 QE 2 Lote N AE
 Fone: 3382.6781- 3382.0470

Procon
 Sede da Administração do Guará
 Chefe: Marco Aurélio F. Santos
 Fone: 3905.6766 - 3905.6763

Juizado Especial de Competência Geral do Guará (Pequenas Causas)
 AE 8 Lote F - Guará II
 Diretor de secretaria: Cláudio Nunes Farias
 Fones: 3301.3635 - 3301.4393

Cartório Eleitoral
 Chefe:
 Sandra Regina Gonçalves
 QI 7 Lote C
 Fone: 3382.7741



Acervo ainda é pequeno e falta gente para cuidar. Abaixo, a festa de inauguração, com a presença da viúva do biólogo Ezechias Heringer, no início do ano

Orquidário para inglês ver

Espaço fica fechado e só abre com agendamento prévio. Não tem funcionário e poucos voluntários

A retomada da ocupação do Parque Ecológico do Guará pela população da cidade, iniciada no último ano em uma série de ações de protesto, culminou com a inauguração do Orquidário. O novo espaço é fruto de uma parceria entre o Governo do Distrito Federal e a construtora Dan Hebert, responsável pela ampliação do Parkshopping. Após a inauguração, o orquidário ainda engatinha. São pouco mais de 60 mudas oriundas de doações e poucos voluntários para cuidar das plantas.

A participação da população é discreta e insuficiente para dar visibilidade ao orquidário. O Parque do Guará conta com doações de empresas e da comunidade para aumentar o número e a variedade de orquídeas. Com o fim da parceria entre a construtora e o GDF, resta ao administrador do parque José Carlos angariar novos parceiros. “Temos conseguido algumas doações pontuais e algumas pessoas se revezam nos cuidados com as plantas. Em setembro (mês propício ao florescimento das orquídeas) vamos fazer incursões no parque e na reserva ecológica do Guará para localizar orquídeas endêmicas e trazê-las para o orquidário para que as pessoas as conheça”.

Grande acervo natural

O Parque do Guará é conhecido pela grande quantidade de



orquídeas endêmicas, tendo uma das maiores variedades dessas plantas em todo o cerrado, segundo pesquisas do botânico Ezechias Heringer, estudioso que batiza o parque. Ezechias, além do nome, deixou um legado importante para a área como a garantia de sua proteção e inúmeros relatórios sobre a flora presente. Uma das propostas dos defensores do parque é montar no local um museu para expor a memória do ambientalista. São desenhos, estudos, ferramentas e fotografias guardadas pela família na espera de um espaço apropriado.

Uma das mais importantes entusiastas do orquidário é a estudante de biologia Agha Silva.

Ela elaborou o projeto do orquidário e cuidou de sua implantação. Hoje trabalha voluntariamente para manter o local. “Estamos tentando conservar o orquidário e conseguir mais plantas. Vamos fazer coletas de orquídeas no parque na próxima

semana, nas áreas mais acessíveis. Mas ainda precisamos de mais ajuda da população. Faltam ferramentas, arame, substratos e outros. São orquídeas terrestres, epífitas e em campos de murundus que precisam ser preservadas. Mas a população só terá cuidado com o parque se o conhecer, se conhecer a riqueza de sua vegetação”.

O orquidário conta com doações para se manter em funcionamento. O local está aberto para visitas durante todo o dia, mas é preciso agendar visitas em grupo e os visitantes terão que procurar sede da administração do Parque do Guará, entrada pela Central de Produção de Alimentos do SESI.

MOTOBOY

Precisa-se

Com moto própria. Apenas parte do expediente.

Tratar 33814181 / 99829532

Seleção de Ofertas



Supermercados Dona de Casa

"Qualidade e melhor preço todo dia!"



0,79

Laranja Pêra kg



2,79

Pêra Willians kg



2,79

Melão Rei



0,79

Melancia kg



0,79

Tomate Extra kg

**Tele-entrega
3381 6585**

horário de funcionamento: seg.-a.sáb.:07h às 22h - dom. e feriados 08h às 20h
QE 30 bloco A - Guará II, QR 05/07 - Candangolândia e Sobradinho

OFERTAS VÁLIDAS ATÉ 25 DE JULHO DE 2010



Formas arquitetônicas tornam prédio referência de modernidade



Embarque e desembarque confortável

Rodoviária nova enfim pronta

Terminal entra em operação neste domingo, 25 de julho. Será o mais moderno do País.

Depois de dois adiamentos do prazo de entrega, por conta das turbulências políticas em Brasília, finalmente a nova rodoviária interestadual vai ser entregue ao público neste domingo, 25 de julho. O novo terminal, localizado a 3 quilômetros do Guará, é o mais moderno do País e deverá atender cerca de 140 mil passageiros por mês.

No novo terminal embarcação e desembarcação passageiros com destino superior a 75 quilômetros da capital federal. De acordo com a Secretaria de Transportes, pelo menos duas novas linhas de ônibus estão sendo testadas há uma semana para melhorar o acesso à nova rodoviária. Uma fará o trajeto nova rodoviária, Estação Shopping do metrô, Fórum, Terminal da Asa Sul e Rodoviária do Plano Piloto, passando pela W3. A outra vai operar como uma espécie de circular entre a rodoviária e a nova rodoviária, passando pela Candangolândia.

A construção do prédio e a administração do novo terminal



Além do amplo espaço, terminal dispõe de variado comércio



Não falta conforto ao usuário

ficou a cargo de um consórcio formado pelas empresas JCGon-tijo, Artec e Socicam, que ganharam a licitação lançada em 2007. Inicialmente a expectativa era de que a nova estação pudesse começar a operar até o fim de junho. No entanto, a necessidade da construção de novos acessos e alguns ajustes técnicos da obra junto à Agência Nacional de Transportes Terrestres (ANTT) acabaram atrasando a transferência do controle para a

Secretaria de Transporte, uma das etapas finais do processo.

PPP

De acordo com o edital para construção da nova rodoviária, venceria a concorrência a empresa que apresentasse o menor valor para erguer a obra e o maior valor para um dos lotes vizinhos, que seria dado em pagamento pela construção. A diferença seria devolvida aos cofres do GDF.

Para evitar questionamentos

futuros sobre os valores da transação, considerando os custos da época, o Tribunal de Contas do DF pediu uma nova avaliação do lote que será repassado às construtoras. O cálculo será feito pela Terracap, pela Caixa Econômica Federal e pela Câmara de Valores Imobiliários (CVI) e também levará em conta o potencial construtivo previsto no edital. A reavaliação, no entanto, não impedirá o início da operação da nova rodoviária interestadual.

OS NÚMEROS

- 20 mil metros quadrados de área construída
- 32 Boxes para ônibus
- 10 estabelecimentos comerciais e 4 quiosques
- Atenderá cerca de 140 mil passageiros por mês
- 39 empresas de ônibus interestadual vão operar no local

falando em POLÍTICA



VOCÊ SABIA?...

- Que o TRE tem o dia 05 de agosto como limite para que todos os pedidos originários de registro, inclusive os impugnados, deverão estar julgados e publicadas as respectivas decisões?
- Que toda e qualquer pesquisa para ser realizada e divulgada, tem que ser registrada no TRE?
- Que após ser comprovado o abuso ou erro na propaganda eleitoral, o candidato tem 48 horas para reparar o erro antes de ser multado?
- Que qualquer um de nós pode e deve denunciar qualquer tipo de abuso nas propagandas eleitorais?
- Que 15 de agosto – domingo é o último dia para os tribunais eleitorais realizarem sorteio para a escolha da ordem de veiculação da propaganda de cada partido político ou coligação no primeiro dia do horário eleitoral gratuito?
- Que no DF, a exemplo do Brasil (onde são 51,8%), as mulheres constituem 53,6% do eleitorado, ou seja, são 985 mil votantes?
- Que mesmo com esta expressividade, os planos de governos dos 3 candidatos à presidência do Brasil, Serra, Dilma e Marina não têm de forma clara as políticas voltadas para este segmento?
- Que atualmente na CLDF, dos 24 distritais apenas 3 são mulheres: Eliana Pedrosa, Jaqueline Roriz e Érica Kokay e que das três apenas Eliana concorre à reeleição e Jaqueline e Érica vão tentar a câmara federal?
- Que não tem nenhuma mulher representando o DF na Câmara Federal e no senado?

UM TAPINHA NÃO DOI?

Cabe ao Governo em qualquer nível cumprir e fazer cumprir os preceitos constitucionais. Cabe a ele defender e dar condições de vida aos menores em todos os sentidos. Mas daí a querer se meter na educação familiar, tem uma distância muito grande. Contra agressões de qualquer natureza já existem leis. É só o governo cumprir a parte dele, inclusive dando trabalho e pagando e estimulando um salário justo como prevê a Constituição que muito do que ocorre hoje de violência contra a infância vai deixar de acontecer com certeza.

Frases

“Vou derrotar o petismo e o traidorismo nesta cidade”. Roriz. Candidato ao GDF durante o lançamento da campanha do senador Aldemir Santana para deputado federal.
“A apatia política pode ser a expressão de uma espécie de bom senso elementar. Pode ser não só a indiferença dos que podem, mas não fazem, como a dos que compreendem que não podem; na

realidade, a recusa de reagir a exigências que se reconhece como impossíveis”. (Barbara Wootton).
“Na política, a verdade deve esperar o momento em que todos precisem dela”. (Bjornstjerne Bjornson).
“A política é a ciência das exigências”. (Lajos Kossuth)
“Em política é preciso curar os males e nunca vingá-los”. (Napoleão III)

PESQUISA DADOS NO DF.

O Jornal da Comunidade publicou pesquisa de intenção de votos no Distrito Federal realizada pelo Instituto Dados. Foram realizadas 3 mil entrevistas entre os dias 10 e 15 de julho. Confirmam parte dos resultados:

ESTIMULADA PARA GOVERNADOR

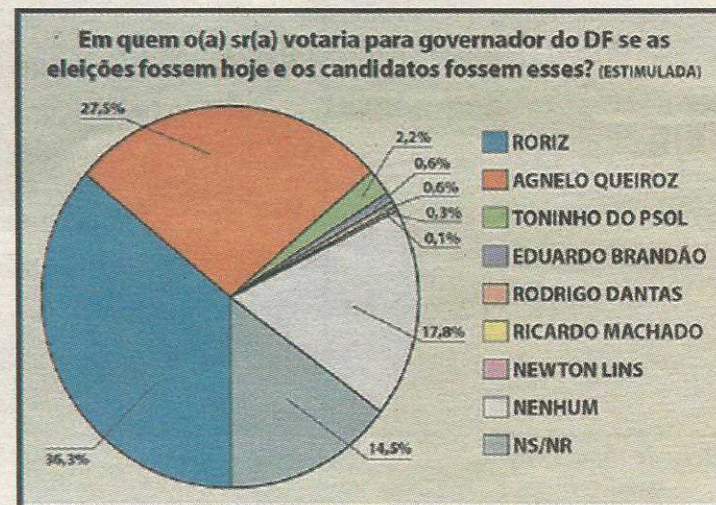

Fonte: Jornal Comunidade

Para Governador, na pesquisa espontânea, os resultados são bem diferentes: Joaquim Roriz (PSC) - 18,3%, Agnelo Queiroz (PT) - 14,5%, Toninho do PSOL - 0,6%, Rodrigo Dantas (PSTU) - 0,3% e Eduardo Brandão (PV) - 0,1%. Quando verificado o índice de rejeição, Joaquim Roriz do PSC tem o maior - 25,4%, seguido por Agnelo Queiroz do PT com 13,6% e Toninho do PSOL com 12,1%.

PESQUISA EXATA

Já na pesquisa realizada pelo Instituto Exata sobre a eleição para governador do Distrito Federal aparece uma diferença muito pequena entre os principais candidatos: Joaquim Roriz (PSC) lidera a disputa com 38,5% das intenções de voto e em 2º lugar está Agnelo Queiroz (PT), com 30,3%. Toninho (PSOL) tem 3,3%. Os outros candidatos, juntos, alcançaram 2,5%. Eleitores indecisos ou que vão anular ou votar em branco totalizaram 25,7%.

CARREATA RORIZ

Foram aproximadamente 3 mil carros e 14 km de extensão a primeira carreta do candidato Joaquim Roriz ao GDF. Iniciou a campanha com um marco: um recorde de apoio neste tipo de evento. Cada candidato tem sua forma. Enquanto isto, Agnelo continua suas caminhadas em diferentes cidades e espaços.

CORPO A CORPO DE AGNELO

O candidato Agnelo tem sido incansável na realização de caminhadas em diferentes regiões administrativas. Sua dedicação é no corpo a corpo com o eleitor e nada ainda de grandes eventos. Os dois principais candidatos têm estratégias diferentes. Qual dará mais resultado?

O LIVRO BOMBA OU A BOMBA-LIVRO?

Conforme a Revista Veja, o ex-governador Arruda escreveu um livro durante os dois meses que ficou preso na PF, onde o autor deixou claro (apesar de não revelar o conteúdo nem mesmo o roteiro do livro) que descreveu os esquemas de arrecadação de campanha para o DEM Nacional. Ele comenta apenas com os amigos que restaram após toda a sua desdita com a operação “Caixa de Pandora”.

LANÇAMENTO DA CAMPANHA ELIANA PEDROSA

A candidata à reeleição Eliana Pedrosa está lançando sua campanha em núcleos. No dia 15/07 lançou no Gama, onde o Guará participou com 82 pessoas. Como todos poderiam assinar uma lista de apoio, foram coletadas 2005 assinaturas com endereço, email, telefone e data de aniversário de cada participante. Foi uma festa muito bonita e tranquila. No dia 18/07 lançou também no núcleo do Paranoá onde assinaram 1503 pessoas. Já no domingo dia 17 realizou uma grande carreta em Brazlândia.

A do Guará será no dia 14 de agosto.

COMITÊ ALRIO NETO

Sem dúvida nenhuma o comitê do deputado Alírio Neto chama atenção pelo local e estrutura. Está muito bem montado e com pessoas competentes trabalhando e atendendo no local.

PT NÃO QUER RONEY NEMER DO PMDB

O deputado Roney Nemer que, diga-se de passagem sempre foi um deputado distrital presente, trabalhador e fiel aos seus eleitores não foi bem recebido por alguns segmentos do PT em evento recente. É um horror saber que dois partidos estão coligados mas não se aceitam totalmente, ou seja, têm restrições dos dois lados.

Roney pelo que conheço de você siga em frente. Esta coligação não te ajuda em nada.

BONECOS NA RODOVIÁRIA

Nesta semana estava em um consultório no terceiro andar do Conjunto Nacional e quando fui olhar pela janela presenciei uma cena muito interessante: três pessoas se vestiam com bonecos dos candidatos Agnelo, Rollemberg e Pitiman. O boneco Agnelo, muito simpático, brincalhão andava de um lado para o outro. O “Rollemberg” ficava parado o tempo todo com duas pessoas entregando material. E o “Pitiman”, andava, parava um bom tempo e com dois seguranças ao seu lado. O mais interessante de tudo: 7 de cada 10 pessoas que passavam se negavam a receber o material entregue...

Perguntar não ofende

- Qual o sentimento do Deputado Filippelli por não poder ter ao seu lado companheiros de primeira hora como Roney Nemer e Benício Tavares?
- Existe ou não transferência de votos? (esta deve ser uma pergunta que martela dia e noite os “herdeiros” políticos de algumas pessoas como o candidato a federal Pitiman (PMDB),

herdeiro do Filippelli, Celina Leão (PMN) herdeira de Jaqueline Roriz e muitos outros).
- Será que desta vez o Guará consegue eleger um genuíno morador da cidade?
- Até quanto vale o apoio de uma liderança em cada cidade, haja vista que sempre leva quem paga mais? (Já tem gente que mal começou a campanha e está mudando de lado).

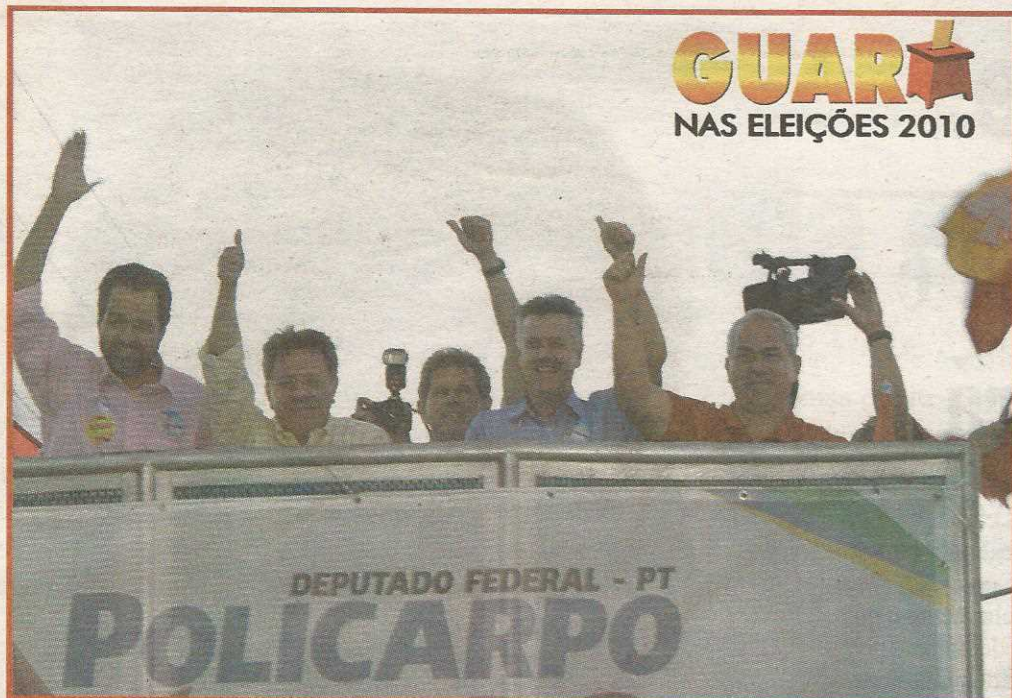

Carreata de Agnelo percorreu principais ruas do Guará



Enquanto a de Roriz, apenas atravessou a cidade

Carreatas de Roriz e Agnelo quase "tombam" no Guará

Comitivas dos dois candidatos visitaram a cidade no sábado passado quase no mesmo horário

Por pouco, as carreatas dos dois principais candidatos ao GDF não se encontraram no Guará. As duas percorreram trajetos diferentes, mas estiveram na cidade quase no mesmo horário, entre 16h e 17h de sábado passado. Enquanto a carreata de Roriz entrou na cidade depois de percorrer o eixão, a caravana de Agnelo já estava no Guará desde a manhã.

Os dois candidatos foram recebidos na cidade com aplausos e vaias, dependendo da escolha do eleitor. A caravana da coligação Um Novo Caminho, que tem Agnelo, Filippelli, Cristovam Buarque e Rodrigo Rollemberg na cabeça, chegou ao Guará às 11h30 da manhã, com uma hora de atraso. A visita começou com uma caminhada na QE 7, onde os candidatos (sem Cristovam) percorrem o comércio e cumprimentaram o público. Depois, Agnelo

e companhia se encaminharam para a Feira do Guará, onde continuaram a peregrinação em busca dos eleitores e depois almoçaram num restaurante de uma amiga do candidato ao GDF.

A carreata começou também com atraso, quase 17h, e percorreu as principais ruas do Guará. No final da tarde, início da noite, foi a vez da inauguração do escritório político do candidato a deputado federal Roberto Policarpo (PT), na QE 11, em frente ao comércio da QE 7.

Já a caminhada da coligação Esperança Renovada, de Joaquim Roriz, começou na Granja do Torto, atravessou o Eixão e o Guará, rumando para Taguatinga e Samambaia. Em alguns locais, onde os eleitores já sabiam da presença do candidato, muitos acenavam com bandeiras e faixas, sendo retribuídos por Roriz com o "V".

Vaga de distrital é disputada por cada 35,63 candidatos

Nem mesmo os escândalos envolvendo os deputados distritais nos últimos anos desanimaram os concorrentes das 24 vagas oferecidas pela Câmara Legislativa para os próximos quatro anos. Para outros, entretanto, foram os próprios escândalos que estimularam o surgimento de parte dos 855 candidatos, recorde no DF e no País considerando a proporção das vagas.

A média é de 35,63 candidatos por vaga, muito superior ao Rio de Janeiro (25,29 candidatos por vaga a deputado estadual) e São Paulo (19,65 candidatos/vaga).

O principal pretexto da maioria dos candidatos é que o Distrito Federal está precisando de renovação na política. O cargo de deputado distrital é, disparado, o mais disputado. Para deputado federal são 117 candidatos para oito vagas, média de 14,6 por vaga. Para o Senado, são 13 candidatos disputando duas vagas, enquanto oito candidatos disputam a cadeira de governador.

Outro atrativo para os candidatos a deputado distrital é a



Na QE 7, acompanhado de Roberto Policarpo, Agnelo cumprimentou eleitores

nova sede da Câmara Legislativa, inaugurada no início do mês na Praça do Buriti, e a verba de gabinete de cada parlamentar, que chega a R\$ 97 mil por mês, além de outras benesses que um parlamentar consegue se for aliado do governo. Conforme seu peso na aliança, um deputado distrital pode ter até 500 empregos no GDF, para acomodar aliados.

O salário nem é tão alto, se comparado a algumas categorias do serviço público. Cada deputado distrital recebe R\$ 12.384 por mês, mas um salário a mais além do 13°. Recebe ainda R\$ 11.250 como verba indenizatória, que pode ser utilizada para

cobrir custos com combustível, aluguel de escritório político, divulgação, consultoria etc. Com a verba de gabinete de R\$ 97.602, o parlamentar pode contratar até 25 servidores.

Para se eleger, o candidato a deputado distrital terá que conseguir cerca de 75 mil votos, que é o resultado da soma dos eleitores no DF (cerca de 1.800 mil) dividida pela quantidade (24) de vagas. Na eleição passada, houve caso de candidato que conseguiu mais de 12 mil votos mas não foi eleito, enquanto outros conseguiram a vaga com pouco mais de 7 mil votos por conta dessa matemática eleitoral.



Chico Andrade

Em defesa da ética na política e na qualidade de vida do Guará

Graduado em História e Geografia e pós graduado em Ciências Políticas, Chico Andrade, 56 anos, é candidato a deputado distrital pelo PPS. Presidente da Zonal do partido no Guará, Chico veio do Ceará ainda menino para juntar-se aos irmãos que tinham vindo em busca do eldorado da Capital. Só de Guará são 27 anos.

A participação política começou no Sindicato dos Bancários, onde atuou como secretário geral e vice-presidente. Participou ativamente das campanhas salariais dos bancários nas décadas de 80 e 90. A militância sindical levou-a à militância política no Partido Comunista Brasileiro (PCB), o

“Partidão”, que deu lugar ao Partido Popular Socialista (PPS), onde Chico continua filiado. Até licenciar-se para a campanha, foi assessor da Licerança do PPS na Câmara dos Deputados.

Um dos seus temas favoritos e uma de suas especialidades é a atuação política-sindical independente, assuntos que lhe renderam artigos na Revista Política Democrática, da Fundação Astrojildo Pereira, entidade onde exerce a função de membro do Conselho Consultivo.

Chico diz que outra de suas bandeiras é a defesa da qualidade de vida do Guará, segundo ele comprometida com o inchaço que a cidade vem sofrendo nos últimos

meses. “Durante a elaboração do PDL do Guará, chegamos a organizar um seminário pelo PPS para discutir o tema. Infelizmente o que foi discutido pelas lideranças e pela população foi ignorado pelos deputados distritais”, critica.

Para ele, a solução para o Guará “não é somente alargar as pistas, é discutir o aumento populacional de forma responsável, sem prejudicar a qualidade de vida do morador”. Outra bandeira do candidato é o Parque do Guará, para ele, ignorado pelo governo e até por parte da população guaranaense.

Para manter contato com o eleitor e os amigos mantém o blogdochicoandrade.com.br



SUPERMERCADOS

Canteiros



O ÚNICO QUE VENDE BARATO O ANO INTEIRO

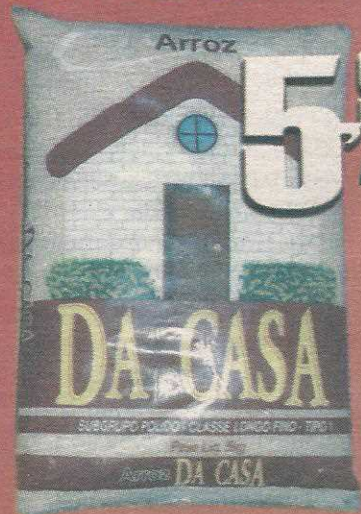

5,99

Arroz da Casa
tipo 1 5 kg

1,79

Leite
Longa Vida
Piracanjuba
Integral II



5,29

Açúcar
Cristal 5kg

0,99

Corveja
Drahma
350 ml



2,99

Fanta ou Sprite
2l

Peca seu cartão
SMART FACIL
aprovação na hora,
sem taxa ou adesão

OFERTAS VÁLIDAS ATÉ 26 DE JULHO DE 2010

ABERTOS DE SEG. A SÁBADO
DAS 8 ÀS 21H E DOMINGO DAS 8 ÀS 14H

QE 44 CONJ. F E POLO DE MODA RUA 8

3301 3572 3301 6564

GUARÁ
NAS ELEIÇÕES 2010

PESQUISAS

Reduz diferença entre Roriz e Agnelo

É de apenas 6 pontos percentuais a diferença entre os candidatos a governador Joaquim Roriz e Agnelo Queiroz. De acordo com a pesquisa do Instituto O&P Brasil (registrada no TSE com o número 19.745 e no TRE com o número 21.113), realizada nos 15 a 19 de julho, se a eleição fosse hoje Roriz teria a preferência de 37% dos elei-

tores contra 31% de Agnelo.

A pesquisa ouviu 1.200 brasilienses em todas as regiões administrativas do Distrito Federal. A margem de erro é de 2,8% e o intervalo de confiança é de 95%.

Muito longe dos dois principais favoritos ao governo vem Toninho do PSOL com apenas 1,5%, seguido de Eduardo Brandão (PV), com 1,2%.

Os dois lados apostam no início da campanha da TV (17 de agosto) para conquistar os indecisos, índice que ainda é muito grande no Distrito Federal. Enquanto Roriz aposta no carisma, Agnelo tem esperança que o tempo de exposição (o dobro de Roriz) vai reverter as pesquisas a partir da segunda semana de agosto.

Cristovam disparado para o Senado

A pesquisa indica ainda o que já se previa: Cristovam Buarque (PDT) é o favorito para ficar com uma das duas vagas ao Senado. Com 41,3% ele está bem a frente do segundo colocado, Rodrigo Rollemberg (PSB), com 28,9%, e de Maria de Lourdes Abadia (PSDB) com 19,5%.

Veja a tendência:

Cristovam Buarque (PDT) - 41,3%
Primeiro voto: 30,4% Segundo voto: 10,9%

Rodrigo Rollemberg (PSB): 28,9%
Primeiro voto: 11% Segundo voto: 17,9%

Maria de Lourdes Abadia (PSDB): 19,5%
Primeiro voto: 15% Segundo voto: 4,5%

Alberto Fraga (DEM): 7,5%
Primeiro voto: 4% Segundo voto: 3,5%

Pr. Milton Tadashi (PTN): 2%
Primeiro voto: 0,8% Segundo voto: 1,2%

Jorge Antunes (PSol): 2%
Primeiro voto: 1% Segundo voto: 1%

Moacir Bueno (PV): 1,9%
Primeiro voto: 0,7% Segundo voto: 1,2%

Chico Sant'Anna (PSOL): 1,8%
Primeiro voto: 0,3% Segundo voto: 1,5%

Cadu Valadares (PV): 1,7%
Primeiro voto: 1% Segundo voto: 0,7%

Gilson Dobbin (PCO): 1,2%
Primeiro voto: 0,6% Segundo voto: 0,6%

Geronimo (PSL): 1,2%
Primeiro voto: 0,5% Segundo voto: 0,7%

Robson (PSTU): 0,6%
Primeiro voto: 0,2% Segundo voto: 0,4%

Nenhum/Branco/Nulo: 41,8%
Primeiro voto: 13,9% Segundo voto: 27,9%

NS/NR: 48,6%
Primeiro voto: 20,6% Segundo voto: 28%

Reguffe e Magela na ponta para federal

Também não há novidade na pesquisa para deputado federal. O deputado distrital José Antonio Reguffe, que está marcando sua passagem pela Câmara na defesa da ética, é o primeiro colocado, ao lado de Geraldo Magela (PT), preterido pelo PT para o GDF. Depois deles, vem Paulo Tadeu e Erica Kokay do PT.

O que chama a atenção na pesquisa é o índice de indecisos, de quase 80%, o que pode favorecer principalmente os candidatos com base eleitoral nas classes B e C e na periferia, onde a população tem menor conhecimento do que acontece na política.

José Antônio Reguffe (PDT) - 2,7%
Geraldo Magela (PT) - 2,7%
Paulo Tadeu (PT) - 2,6%
Erica Kokay (PT) - 1,9%
Jaqueline Roriz (PMN) - 1,2%
Izalci Lucas (PR) - 1,1%
Tadeu Filipelli (PMDB) - 0,7%
Bispo Rodovalho (PP) - 0,7%
Laerte Bessa (PSC) - 0,5%
Jofran Frejat (PR) - 0,4%
Adelmir Santana (DEM) - 0,2%
Gastão Ramos (PSB) - 0,2%
Augusto Carvalho (PPS) - 0,2%
Ricardo Quirino (PRB) - 0,2%
Roberto Policarpo (PT) - 0,2%
Dr. Charles (PTB) - 0,2%
Marcio Paiva - 0,2%
Inocência - 0,2%
Pitimam - 0,2%
Pablo Valente - 0,2%
Célio Aquário - 0,2%
Alberto Fraga (DEM) - 0,2%
Outros - 1,2%
Nenhum/Branco/Nulo - 4,1%
NS/NR - 77,9%

Para distrital, muito equilíbrio

O quadro mais equilibrado da pesquisa é para deputado distrital, por causa da grande quantidade de candidatos (855). Mas alguns nomes começam a despontar, como o caso de Chico Leite (PT) e Raad e Eliana Pedrosa (DEM), candidatos à reeleição. O deputado guaraense Alirio Neto também está entre os favoritos indicados pela pesquisa. O índice de indecisos também é grande, acima de 70%.

Chico Leite (PT) - 1,7%
Raad (DEM) - 1,3%
Eliana Pedrosa (DEM) - 1,2%
Michel - 0,7%
Benicio Tavares (PMDB) - 0,7%
José Antônio Reguffe (PDT) - 0,7%
Alirio Neto (PPS) - 0,6%
Olair Francisco (PTdoB) - 0,6%
Dirsomar (PT) - 0,5%
Raimundo Ribeiro (PSDB) - 0,5%
Agaciel Maia - 0,5%
Aylton Gomes (PR) - 0,5%
Erica Kokay (PT) - 0,5%
Jaqueline Silva - 0,5%
Moises Marques (PSB) - 0,4%
Ataíde - 0,4%
Paulo Roriz (DEM) - 0,4%
Dr. Charles (PTB) - 0,3%
Iti (PHS) - 0,3%
José Edmar (PSDB) - 0,3%
Outros - 11,9%
Nenhum/Branco/Nulo - 4,1%
NS/NR - 71,3%



JORGE MARTINS CROCODILO



PARADA CARDÍACA

Se para alguns times o relax de quase 40 dias no período do Mundial da África foi benéfico, para outros que vinham fazendo campanhas de razoáveis para boas, as coisas desandaram. Estão neste último caso, o São Paulo, o Botafogo e o Santos, principalmente. E na outra ponta, como possíveis favorecidos pela parada, o Flamengo, o Cruzeiro e o Avaí, dentre alguns dos que parecem ter aproveitado o recesso sem bola para se reciclar e fazer os devidos ajustes.

O futebol não é nenhuma ciência exata. Não adianta apostar que esse ou aquele clube, que está bem agora, continuará no mesmo patamar técnico em alguns meses. Sobretudo num campeonato longo e complicado como o Brasileiro, no qual um bom banco é imprescindível para boa campanha. Apesar desse reconhecimento, convenhamos que também não dá para assimilar quedas tão absurdas em tão pouco tempo, como ocorrem no momento com alvinegros cariocas, santistas e tricolores do Morumbi. O retrocesso aconteceu como se o período de folga se constituísse numa verdadeira parada cardíaca, enviados para uma UTI, sem boas perspectivas de melhora. Claro que há tempo para recuperação, muito tempo. O campeonato não chegou sequer a sua metade. Mas não deixa de causar espanto e incredulidade tamanha queda de produção, tamanho desnível técnico em apenas 30 ou 40 dias. Suas torcidas têm razões de sobra para estarem assustadas e inconformadas com atuações tão pífiás. Afinal, cabe a indagação: o que fizeram durante a Copa? Treinaram ou ficaram diante da Tv assistindo os jogos do Mundial? Se treinaram, então

o que está acontecendo? Falta de dedicação? De alma competitiva? De comando ou organização tática? Ou de jogadores realmente capazes de levarem seus times a se apresentarem de forma mais condizente?

Em termos domésticos, nas séries B, C e D, não tenho gostado do que os times candangos têm apresentado. Na B, até que o Jacaré reabilitou-se da apavorante e desastrosa traulitada que tomou do Asa por 6 X 1, ao passar pelo Paraná, um adversário bem mais forte e tradicional. E venceu bem. O que aconteceu em Arapiraca? É difícil explicar. Mas para convencer-me de que o que aconteceu foi apenas uma dessas peças pregadas pelo futebol, necessário se torna que volte a jogar bem. Vencer e outra coisa. O que se quer é que atue bem. Tem elenco e um bom técnico. No papel, por sinal, é um dos melhores da sua Série. Então, o que lhe falta? Na série C, o Gama ficou devendo. E muito. Tomar de 4 X 1 em casa para o Macaé, convenhamos que foi demais para o meu e para o visual da torcida. Já o Botafogo-DF não passou de empate chôcho contra o Araguaína. Também ficou devendo. Ou melhora bastante, ou não passa dessa fase. O Brasília? Sei lá! Com o atual elenco, é difícil ir longe. Restou o Ceilândia, que venceu exatamente do Colorado. É uma esperança.

Com relação ao Mundial de 2014, com as facilidades que o governo está concedendo aos caras encarregados de manobrar a grana pública, já tem gente antevendo que ao invés dos "Bufana Bufana" da África do Sul, no Brasil teremos os "Afana! Afana!". Antes que acabe!

É isso aí!

GUARAENSES NO RIO

Dois maratonistas do Guará representaram a cidade na Maratona do Rio, domingo passado, na Maravilhosa: Wilson Bonfim (da Banca de Jornais da QE 15), que fez o percurso de 42 quilômetros em 3h29, e Samuel Luiz Toledo, este na Maratoninha (26 quilômetros, com o tempo de 1h36). Em setembro, Samuel disputará a Maratona de Berlim, enquanto Bonfim disputará neste domingo a Maratona de Brasília (42 quilômetros). Haja pernas e fôlego!

MAIS DEPUTADAS

O número de mulheres eleitas deputadas estaduais e federais deverá crescer entre 30 e 40% este ano. Se confirmado, o aumento será o maior da história do Brasil e contribuirá para reduzir a igualdade existente atualmente no Congresso Nacional e câmaras estaduais. A projeção é do IBGE.

Botafogo DF na Série D

Alvinegro empata e ainda perde Zé do Gol, Túlio e Sérgio Manoel

Depois de muita expectativa e preparação, a estreia do Botafogo DF na Série D do Campeonato Brasileiro acabou sendo frustrante. O alvinegro guaraense empatou com o Araguaína (Tocantis) nesta terça-feira em 0 a 0 no Estádio Bezerrão - o clube está mandando seus jogos lá por-



Time sentiu a falta da experiência dos antigos ídolos já no primeiro jogo da Série D

que o Estádio do Cave está interdito por falta de alvará de funcionamento.

Outra notícia ruim pode comprometer a participação do time na Série D, porque três dos seus principais jogadores foram embora. Zé Carlos, o Zé do Gol, recebeu proposta melhor e foi jogar no Bolívar (Bolívia) e Sérgio Manoel deixou o clube ainda sem explicações. E o principal ídolo da

torcida, Túlio Maravilha, dificilmente terá condições de disputar a Série D por causa de compromissos com a campanha política em Goiás, onde é vereador.

O Botafogo DF volta a jogar no próximo domingo, 25 de julho, contra o Brasília, no Estádio Abadião (Ceilândia). O Brasília perdeu seu primeiro jogo para o Ceilândia, no domingo passado, por 2 a 0.

CROC_S

SEGUNDO dados do Denatran, a frota de motocicletas no Brasil registrou um crescimento de 105% nos últimos 5 anos. Atualmente, existem em circulação 15,3 milhões de motos. O número de motociclistas mortos no país saltou de 725 em 1996 para cerca de 8 mil em 2009. //CRUZES! Site na Internet encomendado pelo Ministério do Turismo, localiza Cuiabá na região norte do Brasil. Cuiabá está, sim, na região Centro-Oeste.

// TEM gente em São Paulo afirmando que nem o Morumbi, o Pacaembu e muito menos o Piratubão-que a Prefeitura projeta construir-, será o palco da Copa na capital bandeirante. A aposta é de que o estádio eleito pela CBF seja o Arena Palestra, do Palmeiras, já em construção. // POR sinal, arquitetos e engenheiros que trabalham nos projetos da Copa, são unânimes em afirmar que não existe tempo hábil para aprontar a eventual Arena Pirituba para o Mundial. Sustentam que a licença ambiental leva de 2 a 3 anos para ser liberada. // O AEROPORTO de Guarulhos (SP) é o que mais

investirá em módulos operacionais, os conhecidos "puxadinhos", que servirão para aumentar a capacidade de atendimento aos passageiros na Copa de 2014. O de Brasília será o segundo: 7 milhões. Vamos ver, vamos ver. // NÃO pode ser verdade a fofoca circulante em Brasília, de que um dos motivos que levou o GDF a adiar sua abertura (já que ainda assim foi inaugurada), foi a falta de uma via de saída para os ônibus. Só pode ser sacanagem da oposição. Seria o cúmulo da vergonha em termos de projeção. // PERGUNTAR não ofende: afinal, onde foram parar os apartamentos cedidos ao Clube de Regatas do Guará por ocasião da venda da área de sua propriedade naquela satélite? Será que existe alguma ata capaz de informar quem autorizou a venda e distribuiu os imóveis. Afinal, o clube ainda existe. Ou será que estamos errados? // DE repente, Sérgio Manoel e Zé Carlos (o Zé do Gol) trocaram o Botafogo-DF pelo futebol boliviano. O que teria acontecido? É isso aí!

OFERTAS DA SEMANA



COXA E SOBRECÓXA
SUPERFRANGO R\$ 3,29 KG



COSTELA PONTA
DE AGULHA
R\$ 5,98 KG

NUTRICARNES
QE 19 BL. A
3568 7503

SÓ CARNES
QI 05 BL. A
3567 1550

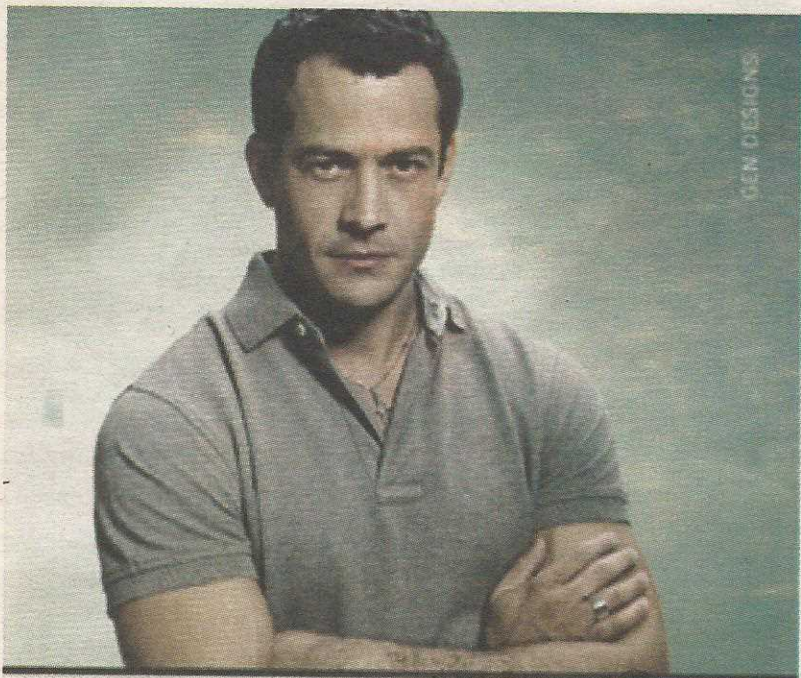

Seja uma Consultora Rommanel e realize os seus sonhos!

Com mais de 2500 modelos, a Rommanel oferece joias folheadas à Ouro 18k, Rhodium, joias em Prata 925 e Aço.

Para comprar ou revender:

Taguatinga - 3297 9000
Guará - 3383 1999

Rommanel
www.rommanel.com.br

Odonto Personalité

Um lindo sorriso faz a diferença!

- Cirurgia
- Estética
- Prótese
- Dentística
- Periodontia
- Ortodontia
- Endodontia
- Implantodontia
- Odontopediatria

Odontologia ao alcance de todos

Dra: Thaysa Lucena Quixabeira CRD 7491 Dra: Poliana Lucena Quixabeira CRD 7492

Fones: 3567-0828 / 8409-9921 / 8419-3008
QE 11 - Área Especial L - Sl. 234 - Ed. Guará Office - Guará I
(Em cima do Bradesco ao lado do Lab. Exame)

Quadra de tênis, para poucos praticantes, em vez de uma poliesportiva



O que fazer com o Clube de Vizinhança do Cave?

Espaço em área nobre nunca foi utilizado para lazer. Equipamentos estão deteriorados

A exemplo de muitas obras públicas que se tornaram obsoletas em Brasília por falta de planejamento de demanda, o Clube Unidade de Vizinhança do Guará II está completando 30 anos sem nunca ter utilizado para o fim que foi criado. Localizado numa área nobre, ao lado da Administração do Guará, entre o Ginásio Coberto e o Estádio do Cave, o clube tem servido de sede provisória de órgãos desabrigados, como o antigo Instituto Candango de Solidariedade (ICS), Junta Militar, Gerência de Desenvolvimento Social e até de um grupo de escoteiros.

Pior: ninguém sabe o que fazer com o clube, ou melhor, com a área do clube. Entra e sai administrador regional (foram 14 depois da criação do clube) e ninguém tem proposta para o local. A última idéia, a mais exequível, nem prosperou por culpa do desmanche do Governo Arruda. O projeto Vilas Olímpicas, uma das meninas dos olhos arrudistas, chegou a iniciar uma parceria com a Administração Regional do Guará para transformar a área numa mini vila olímpica. O pro-



Piscina olímpica não pode ser mais recuperada

jeto tinha a simpatia do então secretário de Obras, Márcio Machado, que também caiu com o desmanche.

Não é prioridade

De acordo com o coordenador das Vilas Olímpicas do GDF, Agrício Braga, o projeto para transformação do clube numa mini-vila foi suspenso por determinação do governador Rogério Rosso, que resolveu priorizar apenas as obras em andamento. "Mas acho o projeto viável, mas agora somente para o próximo governo", informa Agrício.

"Acreditamos que o projeto

da Vila Olímpica está mantido e foi apenas adiado por conta dos sucessivos problemas do governo. Não temos outro projeto para a área", explica o administrador regional Joel Alves.

Por enquanto, um dos ocupantes da área é o grupo escoteiro Hokma do Guará, que realiza lá suas reuniões e algumas atividades. "Para nós, o local nos atende perfeitamente, mas são necessárias reformas nos banheiros e nas churrasqueiras", diz o coordenador do grupo, André Luis de Sousa, que espera não perder a oportunidade de continuar no local no futuro.

Festival de Férias Bali

Direção hidráulica,
Vidros elétricos
e travas elétricas



Idea ELX por apenas
R\$ 39.900

Palio Weekend ELX 1.4
por apenas
R\$ 43.900

Ar condicionado
Direção hidráulica
Vidros elétricos e
travas elétricas



Completo



Linea LX. O carro
dos seus sonhos
com 3 anos de
garantia por apenas
R\$ 52.900

Financiamento
com taxa
0%

Sia Trecho 3 Lote 855 Tel.: **3362 6230 / 3362 6200**
Cidade do Automóvel Tel.: **3363 9099**



BALI

Fiat Idea ELX 1.4 2010/2010 por apenas R\$ 39.900,00 a vista. Fotos ilustrativas. Pintura sólida. Promoção válida até o dia 05/08/2010. Fiat Linea LX 1.9 16V 2010/2010 por apenas R\$ 52.900,00 a vista. Fotos ilustrativas. Pintura sólida. Promoção válida até o dia 05/08/2010. Palio Weekend ELX 1.4 2010/2010 com ar condicionado, direção hidráulica, vidros elétricos e travas elétricas por apenas R\$ 43.900,00 a vista. Pintura sólida. Promoção válida até o dia 05/08/2010.



Gente que fez parte da história do Guará

FRANCISCO PINHEIRO BRANDES

Ex-administrador regional do Guará

Administrador regional do Guará de 1979 a 1985, Francisco José Pinheiro Brandes foi quem ficou mais tempo no cargo numa mesma gestão. E só deixou a Administração do Guará para assumir a Secretaria de Administração do GDF atendendo a convite do então governador José Aparecido de Oliveira. Professor Brandes como é mais conhecido, era professor de Matemática em Sobradinho quando teve o nome sugerido ao governador José Ornellas pelo senador José Sarney, de quem é conterrâneo e compadre. O próprio Brandes ri ao contar que na primeira visita que fez à cidade logo depois de indicado sequer sabia onde ficava o prédio da Administração Regional e se perdeu à procura do endereço. Mesmo envergonhado, teve que pedir informações para chegar ao seu novo local de trabalho.

Maranhense de Barra do Corda, Brandes, conquistou

logo a população guaraense e fez muitos amigos na cidade com seu jeito simples, alegre e conciliador. Os tempos era da ditadura militar, mas ele impôs uma política de ouvir todos os segmentos da comunidade antes de tomar as decisões. Era época de mais recursos e de mais autonomia das administrações regionais - não havia Câmara Legislativa e nem parlamentares representando o Distrito Federal. Com essa autonomia, ele concluiu a construção do estádio do Cave, construiu o Ginásio Coberto e o Clube de Vizinhança II, o salão de Múltiplas Funções e a Feira do Guará.

Da Secretaria de Administração foi para uma das diretorias do Inmetro, sempre indicado pelo amigo José Sarney. De lá para uma das diretorias do Sebrae/DF e depois foi nomeado delegado regional do Ministério da Agricultura no Distrito Federal.

Em 2006, ainda no cargo de

delegado, sofreu um Acidente Vascular Cerebral (AVC), que lhe retirou parte dos movimentos e da fala. Obstinado, enfrentou uma pesada carga de exercícios físicos e de fonoaudiologia até recuperar boa parte do que a doença havia lhe tirado. Em 2007, outra fatalidade tirou a vida de um dos quatro filhos, Adriano, vítima de um infarto fulminante enquanto jogava futebol.

Hoje, aos 74 anos, dedica-se apenas aos cinco netos (Barbara, Amanda, Felipe, Marcela e Adriano) e à mulher Cleidimar e aos filhos Galeno (servidor da Caesb), Andrea (servidora do Tribunal de Constas do DF) e Francisco Brandes Júnior (atualmente morando em Palmas) em sua casa na QI 10 do Lago Norte e a uma das maiores paixões, a literatura. Poeta e escritor, Brandes escreveu seis livros de poesia, entre eles Versos Diversos, Céu de Estrelas e Veredas de Minhas Quimeras.



Vai viajar?

RAFA'S
TURISMO

Ed. Consel/s/520 - 3567.8034 - Guará II

A melhor padaria de Brasília nasceu no Guará.



encomendas

3568 0468 Guará - QE 15

3567 5517 Guará - QE 25

também no Sudoeste (Cl SW 301 e 302 - tel. 3344 7373 ou 33441004)
e em Águas Claras (Av. Araucárias - tel. 3039 7767)

NO **IMPACTO** SEU SONHO DE SER
SERVIDOR PÚBLICO VIRA REALIDADE.

MPU

SALÁRIO
DE ATÉ R\$ **6.551,52**

**590 VAGAS
+ CADASTRO
DE RESERVA:
PREVISÃO PARA
MAIS DE 6000**

SAIU O EDITAL

**ULTIMAS TURMAS
MANHÃ - NOITE**

MPU

**TURMA DE
EXERCÍCIOS**

TCim

Carreiras Policiais

PF | PRF

BOMBEIROS

Unid. GUARÁ - 61 3567-8889

QI 25 Ed. Real Mix - Guará II

Taguatinga - Ceilândia - Gama - Águas Claras - Brazlândia

www.grupoimpactoweb.com.br



Nossa Cultura



Didi Cordeiro

PERSONALIDADE CULTURAL DO GUARÁ

JANETE DAS GRAÇAS – QUAL É A MÚSICA?!

Sabe aqueles discos de vinil (ou “LPs”) que ficam guardados em casa ocupando espaço? Não jogue no lixo; nós temos a solução: ligue CD SHOP MUSIC (61) 3381-7578 / 9986-9393 ou envie e-mail para cdshopmusic@cdshopmusic.com.br!

JANETE DAS GRAÇAS é uma pessoa muito dedicada a todo segmento da cultura, especialmente na música e na preservação os saudosos LPs. “Desde criança que sempre gostei de música, ouvia sempre as rádios e decorava as letras, começando a adquirir meus primeiros discos de vinil ainda na adolescência”. A CD SHOP MUSIC, com 19 anos em Brasília possui em torno de 12.000 (doze mil) CDs e 5.000 (cinco mil) LPs, além de DVDs e fitas de VHS musicais. Ela pretende organizar um trabalho de preservação da cultura musical do Brasil, através dos diversos suportes da música, como fitas k7, VHS, LPs, CDs, DVDs além de aparelhos musicais. Quer também, dia a dia, adquirir CDs dos cantores e bandas de Brasília, para formar o espaço do músico da nossa cidade, mesmo que o artista não seja sucesso.

HISTÓRIA

O disco de vinil, conhecido simplesmente como vinil, ou ainda Long Play (LP) é uma mídia desenvolvida no início da década de 1950 para a reprodução musical. Trata-se de um disco de material plástico (normalmente cloreto de polivinila, ou PVC), usualmente de cor preta, que registra informações de áudio, as quais podem ser reproduzidas através de um toca-discos. O disco de vinil possui micro-sulcos ou ranhuras em



forma espiralada que conduzem a agulha do toca-discos da borda externa até o centro no sentido horário. É uma gravação analógica, mecânica. Esses sulcos são microscópicos e fazem a agulha vibrar e essa vibração é transformada em sinal elétrico que é posteriormente amplificado e transformado em som audível (música).

O vinil é um tipo de plástico muito delicado e qualquer arranhão pode tornar-se uma falha e comprometer a qualidade sonora. Os discos precisam constantemente ser limpos e estar sempre livres de poeira, ser guardados sempre na posição vertical e dentro de sua capa e envelope de proteção (conhecidas, como capa de dentro e de fora). A poeira é um dos piores inimigos do vinil, pois funciona como um abrasivo e danifica tanto o disco como a agulha. O disco de vinil surgiu no ano de 1948, tornando obsoletos os antigos discos de goma-laca de 78 rotações -- RPM (rotações por minuto) --, que até então eram utilizados e a qualidade sonora é

excelente além do atrativo de arte nas capas de fora.

EVOLUÇÃO SONOGRÁFICA

A partir do final da década de 1980 e início da década de 1990, a invenção dos compact discs (CD) prometeu maior capacidade, durabilidade e clareza sonora, sem chiados, fazendo dos discos de vinil obsoletos e desaparecerem quase por completo no fim dos anos noventa. No Brasil, artistas que pertencem a grandes gravadoras, registravam suas músicas em LP até 1997, e aos poucos, o bom e velho vinil saía das prateleiras do varejo fonográfico.

Alguns apreciadores de música preferem o vinil, dizendo ser um meio de armazenamento mais fiel que o CD. O curioso é que a algumas empresas da especialidade ainda têm um pequeno setor com discos em vinil que são, contemporaneamente, editadas por muito poucos artistas/bandas. Devido a questão de fácil cópia dos CDs muitas bandas estão lançando seus álbuns novamente em Vinil para evitar a pirataria.

Fim de semana tem festival de forró e quadrilha no CAVE

A Ong Vida Brasil em parceria com o Governo Federal e a Administração do Guará promove nesse fim de semana o 1º Festival de Forró e Quadrilha do DF. A festa acontece ao lado do Ginásio do CAVE, no Guará II. A entrada é franca. Barraquinhas de comidas típicas, brincadeiras de festas juninas e muita música são as atrações da noite, com entrada franca e livre para todas as idades.

O ponto alto fica por conta das apresentações do Trio Siridó e do grupo Caco de Cuia, além de qua-

drilhas profissionais do Distrito Federal nas três noites de evento. A decoração temática é do artista plástico Sidnei Botelho, que constrói as suas peças no ateliê público da Casa da Cultura do Guará.

PROGRAMAÇÃO

- 1º Festival de Forró e Quadrilha do DF
- 23, 24 e 25 de julho de 2010
- Ao lado do Ginásio do CAVE
- Entrada franca



Thaís

IMOBILIÁRIA

Bem-vindo à nossa casa

www.thaisimobiliaria.com.br

1978

QE 07 Cl. Bloco C - Guará I

3031 2225
3031 2224

» ALUGUEL

» VENDA

» REVENDA

» LANÇAMENTO

ATUAÇÃO EM TODO DF

MADERARTE

TODOS OS TIPOS DE
MADEIRA (E TELHAS)
PARA A SUA CONSTRUÇÃO



SETOR DE OFICINAS - AE2,
AO LADO DO CASARÃO

3037 3347

Portador de deficiência terá acesso facilitado à EPTG

Projeto cria rampas, calçadas e outras facilidades para o morador do Guará chegar à via

Para quem é portador de deficiência física vai ficar mais fácil acessar à Estrada Parque Guará-Taguatinga (EPTG), que será concluída até o final do ano. Além de rampas ao novo terminal que será construído ao lado da via no Guará I, o acesso ao centro da cidade será facilitado com calçadas, lixeiras adaptadas, sinais sonoros e praças sensoriais no caminho.

O pacote de facilidades faz parte do projeto Rotas Acessíveis de Pedestres que está sendo implantado em todas as regiões administrativas. No caso da EPTG, a proposta é incluir as alterações durante a obra para reduzir o custo.

O projeto será implantado numa parceria entre a Administração Regional do Guará e Secretaria de Desenvolvimento Urbano e Meio Ambiente (Seduma). Segundo o ad-

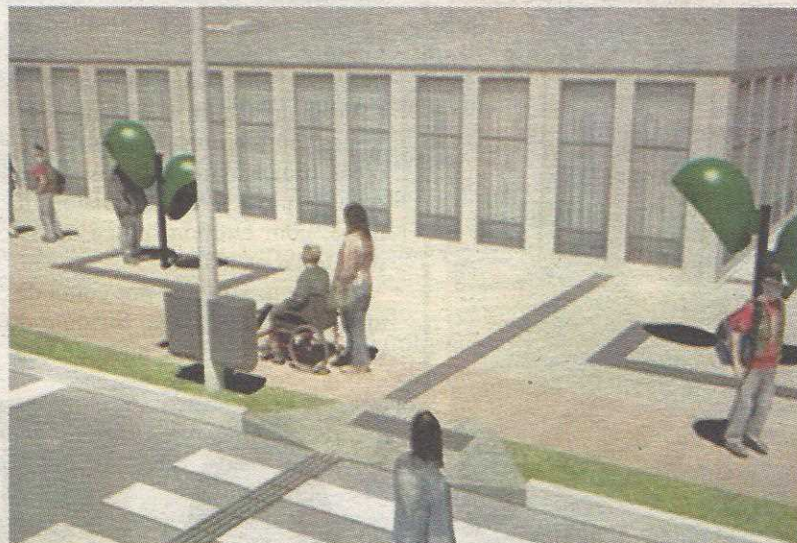

ministrador regional Joel Alves a criação de calçadas e outros equipamentos será discutida com os próprios beneficiados. Internamente, a Administração criou uma

comissão formada por funcionários da área técnica e um representante de deficientes físicos para planejar as propostas que serão apresentadas à Seduma e à comunidade.

Empreender individual será apresentado no Guará, na próxima quarta

Se você é um pequeno empresário ou trabalhador autônomo e fatura até R\$ 36 mil por ano, trabalha sozinho ou tem no máximo um empregado ou ajudante, uma boa oportunidade para conhecer seus direitos e outros benefícios é participar do programa Empreendedor Individual, que será apresentado no Guará na próxima quarta-feira, 28 de julho, na sede do Rotary Club do Guará, às 19h.

Durante a apresentação, serão mostrados os diversos benefícios que a categoria pode conquistar, como aposentadoria por tempo de



serviço, auxílio-doença, licença maternidade, redução da carga tributária, assessoria contábil gratuita e facilidade para obtenção de crédito.

O encontro não tem custo e pode participar quem quiser. O programa é gerido pelo Sebrae-DF.

PROCESSO SELETIVO Ad 1

Vivência de Mercado e Praticidade

Mensalidades a partir de R\$ 232,75!*

TRANSFERÊNCIAS

DE OUTRAS

INSTITUIÇÕES

GANHAM

2 MENSALIDADES

GRÁTIS!

Graduação

Marketing

Gestão de
Eventos

Produção
de Vestuário

Design
de Moda

Pós-graduação

Design
de Interiores

Marketing
de Moda

Direito Processual
e Material do
Trabalho

Indústria: Farmacêutica,
Cosmética e Sanizantes

E outras opções, confira!

Faculdade

AD1

SIA Trecho 2 1510/1540

61 3433 3000

www.ad1.br

Informe-se e matricule-se pelo nosso site!

Parcerias e ampla rede de convênios: PROUNI, FIES, FAT/DF e Financiamentos Bancários.