

LICITAÇÃO DOS LOTES DAS NOVAS QUADRAS DO GUARÁ

Ágio chegou a 100% do preço mínimo

A licitação dos primeiros 56 lotes residenciais da Expansão do Guará, realizada nesta quinta-feira, 26 de agosto, comprovou a crescente valorização imobiliária da cidade. O ágio sobre o preço mínimo estipulado para lotes de 134 e 144 metros quadrados atingiu 100%. A maioria das propostas vencedoras superou os 50%. O perfil da maior parte das propostas

maiores era de investidores imobiliários, gente que descobriu no Guará um filão lucrativo para construir e vender casa pronta. Ainda restam mais de 1.200 lotes nas seis quadras que formam a expansão, mas a Terracap ainda não decidiu quantos vão ser oferecidos na próxima licitação, dia 24 de setembro (Página 5).



Edson Amaro Comerciante do Ano no Guará

Página 11

ELEIÇÕES 2010

Junice Rosa Guaraense é candidata a deputada distrital pelo PV

Candidata é mais uma guaraense a tentar uma vaga na Câmara Legislativa (Página 8).



VIRADA CULTURAL DO GUARÁ

Blitz e Alcione domingo, no Cave. De graça

A banda Blitz, famosa por hits dos anos 80 como "Você não soube me amar" e "A dois passos do paraíso", e Alcione, uma das maiores representantes do samba e pagode do Brasil, são as principais atrações do show Virada Cultural do Guará, domingo, 28 de agosto, no Teatro de Arena do Cave, a partir das 16h.



Página 4

Poucas & Boas



ALCIR DE SOUZA

Gesso demais

Depois de proibir showmício, inscrição em muro, outdoor, entre outras limitações durante a campanha política, agora a Justiça Eleitoral avisa que não se pode pedir voto e distribuir panfleto em locais públicos, os chamados "próprios" do governo.

Por exemplo: o candidato pode percorrer a Feira do Guará, cumprimentar as pessoas, mas não pode fazer campanha política.

Tá certo que a maioria das medidas agradou aos moradores, mas essa é exagerada.

PDL desfigura o Guará

O assunto é repetitivo, mas é sempre recorrente por causa do que está acontecendo no Guará, provocado pelo Plano Diretor (PDL), aquele desfigurado pelos deputados distritais, segundo denúncias, ao custo de milhões de reais. Não adianta mais reclamar do aumento do limite da altura das edificações, de seis andares para até 25 andares na orla do Guará II, porque as obras estão em andamento e algumas construídas.

Mas ainda há tempo para estancar outros absurdos, como a transformação das casas voltadas para as avenidas em comércios e a permissão para a construção de prédios de quitinetes em áreas residenciais.

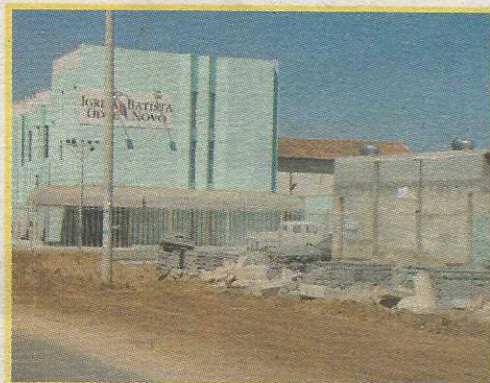

Parceria nos estacionamentos

Para resolver o problema da falta de vagas para os carros, que cresce à medida que vão surgindo novos edifícios, a Administração do Guará está fazendo parceria com as próprias construtoras e os condomínios para que eles construam os estacionamentos.

A iniciativa começou na QI 27 do Guará, no Residencial Jardins do Guará, onde será construído um estacionamento com ajuda da Via Engenharia, que está construindo ao lado.



Sombra e água fresca

Mesmo com todas as restrições, há sempre quem arranja um jeitinho para pedir voto para seu candidato. Localizada num ponto estratégico, em frente à passagem entre a QE 34 e a QE 42, na avenida contorno, essa tenda protege os cabos eleitorais da coligação Novo Caminho, que apoia Agnelo Governador.

Fiscalização no Guará

O TRE, com a ajuda da SEOPS prepara uma operação para coibir os abusos da campanha eleitoral no Guará. E, pelo jeito, vai encontrar muita coisa errada. A principal delas é a colocação de cartazes nas áreas verdes sem a presença de alguém por perto para administrar a retirada se for preciso.

Os cabos eleitorais simplesmente largam os cartazes e vão embora, o que é proibido pela Lei Eleitoral.

Pode virar pó

Pode ser que eu me engane, mas parece que o torcedor guaranaense corre o risco de perder mais um clube, depois da morte do glorioso Clube de Regatas Guará.

Desclassificado da primeira fase da Série D com uma campanha melancólica, o Botafogo DF começa enfrentar uma crise difícil de ser revertida.

Primeiro foi o fechamento das duas faculdades do dono do time, o professor Walter Teodoro. Depois, o desmonte do time que atraiu milhares de torcedores durante o campeonato brasileiro. Zé Carlos, o Zé do Gol, já havia saído uma semana antes do campeonato, e agora Sérgio Manoel preferiu coordenar as divisões de base de um clube da Baixada Santista. Túlio deve ser o próximo, porque está cada mais envolvido com a política em Goiás.

Pelo andar da carruagem, o futuro do alvinegro guaranaense caminha para ser o mesmo do Legião, aquele clube que começou com a corda toda, com recorde de público e dois anos depois morreu.

Uma pena!

Site e blogs do JG

Além das informações atualizadas sobre o Guará, o site do Jornal do Guará traz também blogs atualizados diariamente, como o Poucas & Boas (Alcir Souza), Falando em Política (Márcia Fernandez), dos columnistas Luciano Lima e Didi Cordeiro e, a partir desta semana, do administrador regional Joel Alves Rodrigues, que assina o blog Guará Vivo.

Acesse jornaldoguara.com (sem br).

Campanha de Alírio

Impressiona a penetração da campanha do candidato guaranaense Alírio Neto em outras regiões, como Taguatinga e Ceilândia. Pelo menos tem muita visibilidade.

PALAVRA FRANCA

Candidato do Guará

Sou candidato pelo PDT com uma postura de campanha totalmente diferente. Meu lema é "Campanha Custo Mínimo e Doação Zero". Meu orçamento de campanha é de R\$ 5.000 e estou o seguindo à risca. Vejam no meu site minhas prestações de contas.

Moro no Guará I, na SQB e trabalho, como engenheiro civil, em obra na QE 04 lote B, Residencial Maestri. Iniciei minha panfletagem nas casas do Guará. Vejo que vocês produziram uma reportagem com o Luiz Pietschmann, com quem trabalhei durante 7anos e 7meses de 1999 a 2007, em sua Empresa, a Construtora ACNT. Gostaria de saber se vocês não gostariam de produzir e publicar uma matéria interessante sobre essa "campanha atípica" que estou realizando.

Tenho 35 anos de Brasília, muitos amigos, muitos conhecidos, muitos engenheiros colegas, muitos operários conhecidos e 29 anos de engenharia civil. Estou panfletando nas obras, portanto, tenho expectativa de 20 mil votos.

Posso ser muito otimista, mas acredito que vou vencer.

Aguardo um pronunciamento desse jornal que muito admiro.

Gondiberto

Nota da redação: Assim como todos os candidatos do Guará, você também será mostrado numa das próximas edições.

Candidatos do Guará

Ótimo o serviço prestado pelo Jornal do Guará ao eleitor guaranaense. São informações úteis e importantes, que muitas vezes o morador não tem acesso.

É importante também as matérias sobre os candidatos da cidade, para que o morador possa escolher um. O problema está sendo na escolha, porque, pelos que foram mostrados até agora, a maioria é inexpressiva e sem qualquer chance de eleição.

Conclusão: a nossa cidade está muito ruim de liderança.

Caio Pedreira

jornaldoguara@terra.com.br

alcir@jornaldoguara.com.br

JORNAL DO GUARÁ

Editor: Alcir Alves de Souza
Jornalista Profissional, reg. 766/80/DRT/DF
Repórter: Grazielle Bezerra
Diagramação: Wilson Alves
End: EQ 31/33 Ed. Consei, 113/114
 71065.023 - Guará II
Fone: 3381.4181 - **Fax:** 3381.1614
jornaldoguara@terra.com.br
Site: www.jornaldoguara.com
Impressão Imprima Gráfica e Editora - 61.8400.7969

CIRCULAÇÃO

O Jornal do Guará (tiragem comprovada de 9 mil exemplares) é distribuído gratuitamente por todas as bancas de jornais do Guará; em todos os estabelecimentos comerciais, clubes de serviço, associações, entidades; nas agências bancárias, no Clube do Comerciante; na Administração Regional; nos consultórios médicos e odontológicos e portarias dos edifícios comerciais do Guará. E, ainda, através de mala direta a líderes comunitários, empresários, autoridades que moram no Guará ou que interessam à cidade; empresas do SIA, Sof Sul e ParkShopping; GDF, Câmara Legislativa, bancada do DF no Congresso Nacional e agências de publicidade.

ÓRGÃOS PÚBLICOS

Administração Regional do Guará
 Administrador:
 Joel Alves Rodrigues
 Centro Administrativo Vivencial e Esportivo (CAVE)
 Fone: 3383.7200

Diretoria Regional de Saúde
 Diretor: Maria Jocilda Albuquerque
 QE 06 Área Especial
 Fone: 3353.1528 R. 149

Inspetoria de Saúde
 Diretor: Carlos Alberto de Almeida Silva
 QE 12 Área Especial
 Fone: 3568-7867

Divisão Regional de Ensino
 Dir: Maria Nazaré Oliveira Mello
 QE 38 AE
 Fone: 3901-6656

Centro de Referência de Assistência Social (CRAS)
 Coordenadora: Patrícia Kopp
 EQ 15/26 AE
 Fone: 3567.2500

CAESB - Escritório Regional
 QI 11 B.I.A
 Gerente: Mauro Azevedo
 Fone: 115

CEB - Escritório Regional
 QI 20 B.I.A
 Gerente: Selma Lúcia M. André
 Fone: 3381-5933

Administração do Parque do Guará
 Parque do Guará - em frente à QE 19
 Admin: José Carlos de Oliveira
 Fone: 3382.7176

4ª Delegacia de Polícia
 Delegado: Jeferson Lisboa Gimenes
 EQ 15/26 (Centro Comunal)
 Fone: 3383.9400

4ª Batalhão de Polícia Militar
 Ten. Cel. Frederico Faulhaber
 AE 10 B.I.A
 Fone: 3383.3023- Plantão 190

Corpo de Bombeiros
 Com: Cap. Deusdete Vieira de Souza
 Júnior
 QE 2 - Guará I - 3901.2899

Agência do Trabalhador
 Gerente: Roberto Santana
 QE 2 Lote N AE
 Fone: 3382.6781- 3382.0470

Procon
 Sede da Administração do Guará
 Chefe: Marco Aurélio F. Santos
 Fone: 3905.6766 - 3905.6763

Juizado Especial de Competência Geral do Guará (Pequenas Causas)
 AE 8 Lote F - Guará II
 Diretor de secretaria: Cláudio Nunes Farias
 Fones: 3301.3635 - 3301.4393

Cartório Eleitoral
 Chefe:
 Sandra Regina Gonçalves
 QI 7 Lote C
 Fone: 3382.7741

Nova Rodoviária completa um mês em operação

Quantidade de usuários supera expectativas iniciais. Terminal ganha balcão de informações



Usuário ganhou balcão de informações. Acesso ao terminal aumenta a cada dia

Quando Marcos Antônio Carvalho Santos de 23 anos chegou a Brasília, para passar as férias, ficou surpreso. Acostumado a desembarcar na antiga rodoviária da cidade, o estudante ficou deslumbrado com o novo espaço. “A nova Rodoviária Interestadual é bem diferente da antiga”, elogiou. “O espaço é limpo, e a estrutura, bem moderna. É um cartão postal da cidade”.

Em funcionamento há um mês, desde 25 de julho, a nova Rodoviária Interestadual de Brasília recebe passageiros que chegam de (ou seguem para) diversas cidades do País. O espaço amplo e moderno foi construído na Estrada Parque Indústria e Abastecimento (EPIA), ao lado da Estação Shopping do metrô.

O local, que tem 20 mil metros quadrados de área construída, conta

com 32 boxes para ônibus e 10 estabelecimentos comerciais (incluindo lotéricas, lojas e livrarias), além de diversos serviços, como bancos e guarda-volumes.

Balcão de informações

Para tirar todas as dúvidas dos usuários, um grande balcão de informações foi instalado no centro do terminal. Patrícia de Jesus, de 27 anos, atende no local desde a inauguração. “Alguns pedem informações em inglês e espanhol”, detalha Patrícia. “Outros pedem orientações sobre a saída e chegada dos ônibus, além de orientações sobre a localização da estação do metrô”.

O representante comercial Antônio Eurismar, 45 anos, desembarcou na quinta-feira (19) na nova rodoviária, para visitar parentes na capital.

Para ele, a localização é a melhor qualidade do novo terminal. “O local está centralizado e seguro”, comenta. “Aqui, os passageiros poderão tomar seus destinos com mais segurança e facilidade, graças à proximidade do Metrô e do ponto de ônibus”.

O gestor do contrato, Antonino Alibrando, afirma que o número de passageiros cresceu e já supera as perspectivas. “Esperávamos 2,3 mil usuários por dia, mas três mil passageiros já circulam diariamente pelo terminal”, comenta. “Isso demonstra que a população está utilizando ainda mais o novo espaço”. Conforme a estimativa de Alibrando, o local devere receber aproximadamente 90 mil passageiros por mês – a capacidade de atendimento é de cerca de 140 mil pessoas.

No saguão do terminal, foi instalado um belo painel, com uma foto aérea de Brasília. A imagem, que mede quatro metros de altura por 40 metros de comprimento, atrai a atenção dos turistas e passageiros que circulam pelo local.

Terminal verde

Antonino Alibrando conta que a ideia do consórcio vencedor da licitação foi unir tecnologia de ponta e sustentabilidade. Segundo Alibrando, o conceito fez da nova rodoviária uma das mais modernas do País. “O projeto permitiu maior qualidade de serviço ao usuário, graças a utilização de tecnologias que facilitam a agilidade do serviço”, explica. “O ambiente se tornou mais agradável para o funcionário e para os passageiros.”

O projeto de adequação ambiental favoreceu a iluminação e a ventilação natural do espaço. Os aparelhos de ar-condicionado foram substituídos por climatizadores, reduzindo, assim, o consumo de energia elétrica. As águas pluviais são reaproveitadas para limpeza e irrigação. “A manutenção elétrica e hidráulica é feita pelo subsolo, para não incomodar os usuários”, diz Alibrando.

A utilização dos recursos naturais rendeu à nova rodoviária a etiqueta A em conservação de energia, do Programa Brasileiro de Etiquetagem (PBE), desenvolvido pelo Instituto Nacional de Metrologia, Normalização e Qualidade Industrial (Inmetro). No total, apenas 11 prédios no Brasil já contam com o selo.

Agilidade e pontualidade

A tecnologia adotada no terminal também trouxe diferenciais em relação aos serviços oferecidos na antiga rodoviária. As informações sobre horários de chegada e partida dos ônibus, por exemplo, são disponibilizadas pelo sistema de telões, da mesma forma que nos aeroportos.

Outra novidade são as catracas eletrônicas, que agilizam o atendimento das empresas e reduzem o tempo de espera dos passageiros. “A passagem vem com um bilhete eletrônico que dará acesso às plataformas”, diz Antonino Alibrando. “Assim, os acompanhantes não podem mais ir até o embarque junto aos viajantes”. A medida aumenta a segurança e a pontualidade na chegada e partida dos ônibus.

Aderbal Luiz Imóveis
 Intermediação, Compra e Venda.

Imobiliária ALI, faz o melhor negócio!

aliaderbal@gmail.com
 www.aliimoveis.com.br
 www.aderballuizimoveis.com.br

QE 11 Área Especial J - Guará I
 Fone: 3567- 8300 / 3567 -5353



Administrador Joel Alves confere a produção da horta

Um sonho tornado realidade

Guará cria projeto inovador nas escolas públicas

A horta comunitária, projeto criado pela Gerência de Desenvolvimento Social da Administração do Guará em parceria com a Empresa de Assistência Técnica e Extensão Rural (EMATER), localizada na QE 38 em frente ao Centro de saúde N°3, foi espelho para o projeto social desenvolvido em algumas escolas da cidade, como o CEF 5.

O projeto foi iniciado com a capacitação dos professores, que fizeram um curso na horta comunitária da QE 38 para criar outra horta na escola. No curso eles aprenderam como plantar as sementes, adubar, colher e todos os processos para montar uma horta livre de agrotóxicos. O curso foi ministrado em parceria com a Emater-DF.

“Hoje os alunos ficam entusiasmados por cuidar da horta”, afirma a coordenadora de Educação Integral, Valeska Matos de Alencar, que coordena o projeto com os alunos. “Eles visitam a horta duas vezes por semana e o legal é que esse projeto faz uma ligação entre a escola e os pais, que ajudam nas doações. Foi o melhor trabalho já desenvolvemos na escola” garante a coordenadora, que também lembra do apoio da Administração do Guará e da diretora Regional de Ensino Maria Nazaré no projeto.

Escola Integral

O CEF 5 adota o programa de Educação Integral, em que os alunos ficam o dia todo

na escola - eles estudam num período e no outro desenvolvem atividades recreativas, participam de oficinas e umas dessas é a horta comunitária, que funciona de segunda a quinta. A horta produz plantas medicinais e legumes, aproveitados no lanche da própria escola ou doados aos alunos.

Para o administrador Joel Alves, a horta do CEF 5 é um exemplo a ser seguido por escolas da cidade. “Fico muito feliz de ver um projeto tão simples mas que vem causando um impacto tão grande, tanto nos alunos como nos pais. Nosso objetivo agora é incentivar outras escolas a adotarem a horta comunitária como forma de sensibilização das crianças e pais”, diz ele.

A repercussão da horta comunitária da QE 38 vai além dos alunos das escolas. Moradores estão fazendo o curso de horta caseira e criando suas próprias hortaliças, como afirma o administrador Joel: “A comunidade participa do curso e cria sua própria horta dentro de casa. Isso é importante para nós, porque estamos levando conhecimento aos moradores e promovendo a interação da comunidade”.

A Gerência de Desenvolvimento Social oferece cursos como Alimentação Saudável, Aproveitamento Integral dos Alimentos, Horta Caseira (para a comunidade e para professores) e Curso de Pão Fácil.

Mais informações sobre a horta comunitária na Gerência de Desenvolvimento Social pelo telefone 3383-7271.

Blitz e Alcione prometem animar guaranaenses

Atrações da Virada Cultural se apresentam no Guará no próximo domingo (28 de agosto)

A banda Blitz, famosa por hits dos anos 80, como “Você não soube me amar” e “A dois passos do paraíso”, promete animar públicos de todas as faixas etárias neste final de semana e mais uma vez mobilizar brasilienses para o Guará. O grupo se apresentará no Teatro de Arena do Guará domingo (28).

O outro grande nome da festa é a maranhense Alcione, uma das maiores representantes do samba e pagode do Brasil.

Os shows fazem parte da Virada Cultural Distrital, projeto firmado em parceria da Administração do Guará com a Secretaria de Cultura, que disponibiliza as atrações artísticas. A Blitz, formada em 1980, tem como líder o ator e cantor Evandro Mesquita, e já teve como integrantes o baterista Lobão e a cantora Fernanda Abreu.

O evento terá atrações locais, como Levitas, Nanih



possui ótima estrutura para shows, que sempre superam a expectativa de público, e já recebeu em seus palcos bandas como O Rappa, Plebe Rude e Detonautas.

Junho, Bartô Blues Band e Terno Elétrico, que começarão suas apresentações a partir das 16h.

O Teatro de Arena do Guará, localizado no Cave,

VIRADA CULTURA DO GUARÁ

Teatro de Arena
28.08 – a partir das 16h
Entrada Franca
Classificação Livre

Administrador recebe alunos do Guará e faz alerta sobre a dengue

Estudantes do Colégio Adventista saíram do órgão com cartilhas de prevenção à doença

Sempre alerta aos riscos que a dengue ocasiona à população em geral, o administrador Joel Alves recebeu em seu gabinete, na sede da Administração Regional do Guará, um grupo de alunos do Colégio Adventista, escola de educação evangélica existente no Guará há mais de dez anos.

As crianças, que cursam o terceiro ano do primeiro grau, puderam aprender diretamente com o administrador as principais funções da Administração

Regional, através do cronograma de atividades realizadas pelo órgão público, dentre elas o alvará de funcionamento.

Aproveitando a visita, o administrador fez uma alerta às crianças a favor da campanha contra a dengue e distribuiu cartilhas explicativas sobre prevenção ao mosquito transmissor. Todos os alunos receberam o material, que poderá ser conferido também pelos pais dos alunos. Segundo o administrador, a campanha

contra a dengue é contínua e através das crianças se atinge a conscientização dos adultos.

A ação *Guará Contra a Dengue* é um projeto de iniciativa da Administração Regional desde o início do governo, e conta com a parceria da Polícia Militar, Vigilância Epidemiológica, Diretoria Regional de Saúde, SLU, Diretoria Regional de Ensino, Vigilância Sanitária, Corpo de Bombeiros, Defesa Civil e Vigilância Ambiental.

NOVAS QUADRAS DO GUARÁ

Licitação teve ágio de até 100%

Propostas altas foram provocadas pela demanda. Apenas 56 lotes foram colocados à venda

Se a intenção da Terracap era sentir o termômetro para as vendas dos próximos lotes no Guará, a licitação dos 56 lotes da QE 52 nesta quinta-feira (26 de agosto) puxou os preços para cima. O ágio chegou a 100% - proposta de R\$ 250 mil sobre o preço mínimo de R\$ 125 mil. A maioria das propostas, entretanto, teve média de 50% a 60% de ágio. A menor proposta vencedora por um lote de 134 metros quadrados foi de R\$ 150 mil - a maioria superou os R\$ 180 mil.

Desde a manhã, o movimento no térreo do prédio da Terracap era grande. Embora o edital prevesse a oferta de terrenos em todo o Distrito Federal, o maior interesse era sobre os lotes do Guará. Entre os presentes, desde gente humilde, como o mecânico Severino Lustosa, que não se preocupou em vestir uma roupa melhor do que o macacão de trabalho e uma sandália de dedo para apre-



Os 56 lotes vendidos formam dois conjuntos da QE 52, entre a QE 38 e a colônia IAPI

sentar sua proposta, até os costumeiros investidores, os que compram lotes para construir e vender depois com bom lucro.

Investidores
Pacientemente, funcionários da Terracap explicavam os procedimentos da apresentação

das proposta, porque percebia-se que a maioria dos licitantes era de *marinheiro de primeira viagem*. À medida que eram

informadas as propostas vencedoras, a frustração dos perdedores era grande, mas a alegria dos vencedores era contida, porque a maioria já estava acostumada a ganhar em licitações da Terracap.

Ficou claro na diferença das propostas que a maior parte dos vencedores era de investidores - enquanto os estreates em licitação apresentaram proposta iguais ou ligeiramente superiores ao preço mínimo, eles ofereceram ágios de no mínimo 50%.

Restam ainda mais de 1.200 lotes a serem licitados na expansão do Guará. A Terracap não decidiu ainda quantos lotes serão oferecidos na licitação do próximo dia 24 de setembro, mas é certo que o preço mínimo será superior aos R\$ 120 mil e R\$ 125 mil pedidos nesta primeira licitação.

SUPERMERCADOS

Canteiros

O ÚNICO QUE VENDE BARATO O ANO INTEIRO

Peça seu cartão **SMART FACIL** aprovação na hora, sem taxa ou adesão

6,29 Arroz Da Casa tipo 1 5 kg

2,99 Amaciante Baby Soft 2l

1,59 Leite Longa Vida Integral LeitBom 1l

0,99 Cerveja Skol lata 350 ml

OFERTAS VÁLIDAS ATÉ 30 DE AGOSTO DE 2010

ABERTOS DE SEG. A SÁBADO DAS 8 ÀS 21H E DOMINGO DAS 8 ÀS 14H

QE 44 CONJ. F E POLO DE MODA RUA 8 **3301 3572 3301 6564**

falando em POLÍTICA

Mércia Fernandez

VOCÊ SABIA?...

- Que segunda-feira, dia 30 de agosto é o último dia para os candidatos e partidos trocarem, se quiserem, as fotos que vão aparecer na urna eletrônica?

- Que segundo o TSE, 65% do eleitorado brasileiro, totalizando 88.146.980 pessoas declaram-se solteiras?

- Que 30 de setembro é o último dia para realização de comícios e de utilização de propaganda sonora por parte dos candidatos?

- Que os candidatos que tiverem a candidatura negada pelo Tribunal Regional Eleitoral do DF (TRE-DF) poderão realizar todos os atos relativos à campanha eleitoral e devem apenas atender a uma condição: o registro deve estar sub judice, ou seja, o candidato deve ter recorrido da decisão que negou seu pedido?

- Que existe no site do TRE um simulador de votação virtual que mostra ao eleitor como é fácil escolher seus candidatos?

- Que é no endereço

www.tse.jus.br/internet/eleicoes/simulacao2010.html, que o eleitor tem acesso às instruções sobre como votar na urna eletrônica, tanto no candidato, quanto no partido e que a página ainda informa sobre a opção do voto em branco?

- Que para ensinar a votar no TRE, o sistema oferece ao usuário a opção de votar em candidatos de cinco legendas fictícias: justamente por ser um simulador sendo elas: o Partido das Formas Geométricas (PFG) - 91, o Partido das Frutas (PF) - 92, o Partido dos Animais (PA) - 93, o Partido dos Brinquedos (PB) - 94, e o Partido dos Esportes (PE) - 95?

PESQUISA PARA DEPUTADO FEDERAL

O Instituto Soma, entre os dias 16 e 19 de agosto, realizou pesquisa onde mostra que mais de 80% dos eleitores ainda não decidiram em quem votar para deputado federal. Confirmam o resultado:

Não Sabe - 76%, Branco / Nulo - 6,6% - Reguffe - 4,3% - Jaqueline Roriz - 1,8% - Paulo Tadeu - 1,8% - Erika Kokay - 1,4% - Toninho Pop - 1,1% - Magela - 1% - Laerte Bessa - 0,8% - Luiz Pitiman - 0,7% - Izalci - 0,7% - Zé Maria - 0,6% - Georgios - 0,6% - Ricardo Quirino - 0,5% - Augusto Carvalho - 0,5% - Bispo Rodovalho - 0,3% - Pedro Calmon - 0,2% - Ronaldo Fonseca - 0,2% - Adelmir Santana - 0,1% - Peninha - 0,1% - Paulo Fernando - 0,1% - André Lima - 0,1% - Policarpo - 0,1% - Giffoni - 0,1% - Ludmila - 0,1% e Thiago Bertho - 0,1%.

PESQUISA ESPONTÂNEA PARA DEPUTADO DISTRITAL

O Instituto Soma também avaliou intenção de votos espontânea para deputado distrital. O percentual de indecisos também é muito alto. 59 candidatos apareceram. O incrível é a diferença com a última pesquisa do próprio Instituto SOMA, onde Alírio aparecia em terceiro lugar e agora não aparece nem entre os 59. Cada vez mais acredito que os resultados das pesquisas dependem de quem encomenda e dos locais escolhidos para amostra. Vejam os resultados dos 24 primeiros colocados: NÃO SABE - 66,2% - BRANCO / NULO - 7,3%, 01- Raad - 2%, 02- Eliana Pedrosa - 1,5%, 03- Liliane Roriz - 0,9%, 04- Gabriel Da Policia Militar - 0,8%, 05- Dr. Charles - 0,7%, 06- Bolinha - 0,6%, 07- Chico Vigilante - 0,6%, 08- Dr Michel - 0,6%, 09- Claudio Abrantes - 0,6%, 10- Wasny - 0,6%, 11- Raimundo Ribeiro - 0,5%, 12- Cabo Patricio - 0,5%, 13- Jaqueline - 0,5%, 14- Everaldo Souto De Ceilandia - 0,5%, 15- Benedito Domingos - 0,5%, 16- Julio Menegotto - 0,4%, 17- Luzia De Paula - 0,4%, 18- Celina Leao - 0,4%, 19- Evandro Garla - 0,4%, 20- Professora Jo - 0,4%, 21- Rony Andrade - 0,4%, 22- Arlete Sampaio - 0,4%, 23- Rôney Nemer - 0,4%, 24- Olair Francisco - 0,4% e Outros - 4,1%. (Em negrito os que estão concorrendo à reeleição).

RELATÓRIO SOBRE OPERAÇÃO CAIXA DE PANDORA TRÁS DÚVIDAS E COMPLICHA A VIDA DE INOCENTES

Todos os jornais e telejornais destacaram o relatório da Polícia Federal sobre a Operação Caixa de Pandora. O ex-governador José Roberto Arruda é apontado como "chefe de organização criminosa". Alguns assessores foram listados como participantes do esquema que desviava recursos públicos do DF. Sobre o PDOT, os jornais publicaram a citação de nome de distritais que provavelmente participaram do esquema para apoiar o governo de Arruda. Mas a própria PF afirma no relatório que isso não significa que todos citados participaram. Apenas para lembrar: a deputada Eliana Pedrosa sequer votou o PDOT, pois estava na gestão da Secretaria de Desenvolvimento Social e Transferência de Renda.



PARTIDOS POLÍTICOS

No período das eleições todo candidato tem um número. O que indica a que cada um concorre é a quantidade de dígitos. Exemplo: Presidente e Governador são os dois dígitos que indicam e definem os seus partidos. Senadores, três dígitos; Deputado federal quatro dígitos e deputado distrital cinco dígitos. O eleitor pode votar só no partido. Por isto veja o número de cada um que é registrado na justiça eleitoral de nosso País.

OS NÚMEROS DOS PARTIDOS

Nº	SIGLA	NOME
11	PPB	PARTIDO PROGRESSISTA BRASILEIRO
12	PDT	PARTIDO DEMOCRÁTICO TRABALHISTA
13	PT	PARTIDO DOS TRABALHADORES
14	PTB	PARTIDO TRABALHISTA BRASILEIRO
15	PMDB	PARTIDO DO MOVIMENTO DEMOCRÁTICO BRASILEIRO
16	PSTU	PARTIDO SOCIALISTA DOS TRABALHADORES
17	PSL	PARTIDO SOCIAL LIBERAL
18	PST	PARTIDO SOCIAL TRABALHISTA
19	PTN	PARTIDO TRABALHISTA NACIONAL
20	PSC	PARTIDO SOCIAL CRISTÃO
21	PCB	PARTIDO COMUNISTA BRASILEIRO
22	PL	PARTIDO LIBERAL
23	PPS	PARTIDO POPULAR SOCIALISTA
25	DEM	DEMOCRATAS
26	PAN	PARTIDO DOS APOSENTADOS DA NACAO
27	PSDC	PARTIDO SOCIAL DEMOCRATA CRISTÃO
28	PRTB	PARTIDO RENOVADOR TRABALHISTA BRASI
29	PCO	PARTIDO DA CAUSA OPERARIA
30	PGT	PARTIDO GERAL DOS TRABALHADORES
31	PHS	PARTIDO HUMANISTA DA SOLIDARIEDADE
33	PMN	PARTIDO DA MOBILIZACAO NACIONAL
36	PTC	PARTIDO TRABALHISTA CRISTÃO
40	PSB	PARTIDO SOCIALISTA BRASILEIRO
41	PSD	PARTIDO SOCIAL DEMOCRÁTICO
43	PV	PARTIDO VERDE
44	PRP	PARTIDO REPUBLICANO PROGRESSISTA
45	PSDB	PARTIDO DA SOCIAL DEMOCRACIA BRASIL
56	PRONA	PARTIDO DA REEDIFICACAO DA ORDEM NA
65	PC do B	PARTIDO COMUNISTA DO BRASIL
70	PT do B	PARTIDO TRABALHISTA DO BRASIL

CURTINHAS... MAI IMPORTANTES

- Usando e abusando.

O senador Adelmir Santana (DEM-DF), presidente licenciado da Fecomércio - DF, está sendo acusado de usar a estrutura desta e de também usar a lista de e-mails do Senado a fim de pedir votos para deputado federal, cargo a que concorre. Aliás é a primeira vez que coloca seu nome à disposição.

- E a denúncia não ocorreu...

Após serem citados na Operação caixa de Pandora, foram excluídos do relatório final e não foram denunciados pela PF os ex-secretários José Luiz Valente (Educação), Augusto Carvalho (Saúde) e Wellington Moraes (Agência de Comunicação).

- Dobradinha amiga

A dobradinha de candidatos ao Senado, Cristovam Buarque

(PDT) e Rodrigo Rollemberg (PSB), da coligação liderada pelo PT, está em pleno funcionamento. É um pedido votos para o outro em qualquer oportunidade. Mesmo assim, Rollemberg está com a eleição sendo ameaçada por Maria de Lourdes Abadia. Estão com empate técnico.

- O mais forte sempre vence...

O ex-diretor do Senado Agaciel Maia aparece não apenas na propaganda eleitoral para distrital, mas também nas propagandas dos candidatos a federal do partido. Nas aparições, sempre tem voz: divulga a campanha e pede votos ao eleitor. Isto porque deve ser o candidato mais forte do seu partido, o PTC.

Frases

- "Meus adversários tentam nivelar por baixo a disputa eleitoral. Desesperados, fazem ataques pessoais". Joaquim Roriz sobre o programa eleitoral do PT.

- "Isso não é ataque. O registro da candidatura de Roriz foi negado com base na Lei da Ficha Limpa. Vai reclamar com a justiça". Agnelo Queiroz respondendo a Roriz.

- "Em nenhum momento na aliança com o PT e demais partidos para as eleições presidenciais, houve qualquer negociação a propósito da participação no governo. Os únicos compromissos

firmados por escrito com o PT foram os que o PMDB teria a Vice-Presidência da República e participaria da formulação do programa de governo. E é isso, apenas isso, que foi estabelecido e vem sendo rigorosamente cumprido". Nota do PMDB negando que o partido esteja loteando possível governo. (Você acredita? Eu não).

- "O que Dilma está oferecendo para o Brasil é uma nova ditadura". Deputado Índio da Costa candidato a vice-presidente da chapa de Serra prevendo um possível "surto autoritário do PT" caso ela vença. (Será por causa do passado da candidata?).

Perguntar não ofende

- Como pode o nome de Alírio Neto e de outros candidatos à reeleição ou outros bons candidatos como Girroto, não aparecerem em uma pesquisa na altura dos acontecimentos?

- Por que quando vai passar o "time do Lula" no programa eleitoral do PT não aparece a foto do Filippelli ao lado do Agnelo? (Isto é um sinal de que se o PT ganhar, o PMDB vai ficar longe do governo. Não é do time do Lula. O PT vai fazer com o PMDB o que fizeram com o PSDB quando Maria de Lourdes Abadia apoiou Cristovam para Governador).

- Por que no comício do Pitiman em Taguatinga tinha cinco mil pessoas conforme noticiado no Jornal de Brasília e só cem carros na carreta? (As pessoas foram em ônibus contratados?).

- Por que o serra está entregando de bandeja a eleição para Dilma no primeiro turno? Incompetência ou ele vai ser Ministro da saúde?

Portadores de necessidades especiais terão 30 seções adaptadas



Todas as Zonas Eleitorais do Distrito Federal disponibilizaram pelo menos uma seção eleitoral especial, ou seja, com acesso mais fácil, para atender os eleitores com necessidades especiais. São 30 seções eleitorais especiais espalhadas por todas as cidades do Distrito Federal, que receberão 4.832 eleitores.

A legislação eleitoral permite que os eleitores com alguma deficiência solicitem a transferência de sua seção de votação para uma seção eleitoral especial, caso lhes seja conveniente. Porém, o pedido deve ser feito até 151 dias antes da eleição. Este ano, por exemplo, a data expirou em 5 de maio. Após a transferência para uma seção especial, estes eleitores têm mais dois meses para comunicar ao juiz eleitoral, por escrito, suas restrições e necessidades, para que a Justiça Eleitoral providencie, se possível,

os meios e recursos destinados a facilitar-lhe o exercício do voto.

Embora o alistamento e o voto sejam obrigatórios para todas as pessoas portadoras de necessidades especiais, a Justiça Eleitoral visa facilitar a vida destes cidadãos. Se a pessoa estiver em uma situação em que seja impossível ou demasiadamente oneroso o cumprimento de suas obrigações eleitorais, relativas ao alistamento e ao exercício do voto, ela, ou seu representante legal, pode requerer ao Juiz Eleitoral certidão de quitação eleitoral com prazo de validade indeterminado, juntando ao pedido a documentação comprobatória da deficiência de que é portadora.

Estas medidas estão previstas na Lei nº 9.504/97, art. 91, caput, na Resolução nº 21.008/2002, arts. 2º e 3º e na Resolução TSE nº 21.920/2004, art. 1º, Parágrafo Único.



VOTAÇÃO EM 2002 NO GUARÁ PARA DISTRITAL

	Votos		Votos
ALÍRIO	(PPS) 5.389	IVELISE	(PMDB) 820
IZALCI	(PFL) 3.530	MESSIAS	(PL) 786
ARLETE SAMPAIO	(PT) 2.751	CHICO LEITE	(PC do B) 785
ZÉ EDMAR	(PMDB) 2.291	FÁBIO BARCELOS	(PL) 769
AUGUSTO CARVALHO	(PPS) 1.918	PENIEL PACHECO	(PSB) 768
ÉRIKA KOKAY	(PT) 1.365	MARIA DA GUIA	(PSD) 699
CHICO VIGILANTE	(PT) 1.362	BENÍCIO	(PTB) 684
LEONARDO PRUDENTE	(PMDB) 1.301	RAIMUNDO RIBEIRO	(PL) 650
CAUHY	(PFL) 1.275	REGUFFE	(PPS) 608
ODILON AIRES	(PMDB) 1.202	AGRÍCIO BRAGA	(PFL) 601
PAULO TADEU	(PT) 1.200	VIGÃO	(PPB) 577
EURIDES BRITO	(PMDB) 1.162	LISBOA	(PT) 574
LÚCIA CARVALHO	(PT) 1.110	EDIMAR PIRINEUS	(PTB) 544
CLAUDIO MONTEIRO	(PC do B) 1.081	PEDRO PASSOS	(PSD) 538
GIM	(PMDB) 1.010	CÍCERO RÔLA	(PT) 494
CHICO FLORESTA	(PT) 935	ANTÔNIO BARBOSA	(PSDB) 474
PASTOR VÍTOR	(PSDB) 844	ADÉCIO SARTORI	(PHS) 465
CAFU	(PT) 838	RÔNEY NEMER	(PSD) 458

Veja quando os candidatos aparecem na TV

No primeiro turno, a propaganda vai de 17 de agosto a 30 de setembro e, no segundo turno, poderá ser iniciada a partir das 48 horas após a proclamação dos resultados do primeiro turno, indo até 29 de outubro.

Caso haja segundo turno, os eleitores voltarão às urnas em 31 de outubro.

Até 30 de setembro, serão 100 minutos diários, em dois blocos de 50 minutos, de segunda a sábado, às

7h e 12h no rádio e às 13h e 20h30 na televisão.

Além disso, serão veiculados 30 minutos diários em inserções de até 60 segundos, inclusive, aos domingos.

CONFIRA A DISTRIBUIÇÃO DO TEMPO PARA CADA CARGO

	Presidente	Governador	Senador	Deputado Federal	Deputado Distrital
Domingo	—	—	—	—	—
Segunda-Feira	—	18 mins	15 mins	—	17 mins
Terça-Feira	25 mins	—	—	25 mins	—
Quarta-Feira	—	18 mins	15 mins	—	17 mins
Quinta-Feira	25 mins	—	—	25 mins	—
Sexta-Feira	—	18 mins	15 mins	—	17 mins
Sábado	25 mins	—	—	25 mins	—

ALÍRIO DISTRIITAL

PPS 23456

Coligação Novo Caminho PHS/PPS CNPJ: 12.204.226/0001-93

Fale com a gente!
(61) 3201-1481

www.alirio.com.br

DEPUTADO FEDERAL - PT

POLICARPO

1322

Dilma13 Agnelo Rollemberg Senador400 123 CRISTOVAN

GUARÁ

NAS ELEIÇÕES 2010

CANDIDATOS DO GUARÁ

Junice Rosa

CANDIDATOS DO GUARÁ

Deputado Distrital

Alcina Camargos (PSL)
Adolpho Fuica (PV)
Alírio (PPS)
Alessandra Lopes (PR)
Anderson Fabrício (PSL)
Cantídio Fernandes (PTC)
Chavante (PTdoB)
Chico Andrade (PT)
Cipriano (PR)
Giroto (PPS)
Jane 3ª Idade (PR)
Joel Costa (PR)
Jorjão (PTdoB)
Junice Rosa (PV)
Luis Villas (PSL)
Messias (PR)
Nicson (PSC)
Solange Madeira (PMDB)
Toninho Guerreiro (PRT)

Deputado Federal

Izalci Lucas (PR)
Roberto Policarpo (PT)

Senador

Gerônimo (PSL)

Moradora do Guará há 40 anos, Junice Rosa resolveu candidatar-se a deputada distrital depois de viver uma experiência de um ano vivendo no interior do Nordeste, onde conheceu a pobreza absoluta muito de perto. De volta à Brasília, filiou-se ao Partido Verde, porque a defesa do meio ambiente sempre foi uma de suas preocupações.

Publicitária, Junice afirma que está impressionada com o desinteresse e o desconhecimento do jovem pela política. “Entre os absurdos que ouvi, os que mais impressionaram foi um adolescente, com idade de votar, dizer que seu voto seria do Tiririca, desconhecendo que ele não é candidato em Brasília. E outra disse que iria votar no candidato do primeiro panfleto que encontrar no dia da eleição”. Como militante sócioambien-

tal, Junice é voluntária da ONG *Herat to Herat International*, que presta assistência às vítimas de catástrofes ambientais ou não. É também voluntária da Abrace e ajuda na Casa de Apoio da ONG no Guará.

Entre as principais bandeiras, Junice enumera a defesa da implantação imediata do Parque do Guará, segundo ela, ignorada pelas autoridades e pela própria população, e a ampliação da autonomia da escola pública. “Vou defender que cada escola tenha recursos financeiros proporcionais à quantidade de alunos e que a diretoria tenha autonomia para fazer sua aplicação como melhor entender”. Outra bandeira é lutar pela informatização de todo o serviço de saúde da rede pública do DF, que, segundo ela, geraria uma grande economia financeira e agilidade no atendimento.



Carinho pelo Guará

“Criei leis que beneficiam a população do Guará. Sou autora da Lei que destina 40% das vagas das faculdades de Medicina e Enfermagem do GDF aos alunos da rede pública de ensino. Meu trabalho também resultou na criação da bolsa universitária, que dá descontos de até 70% a quem não tem condição de custear sua formação superior. Além disso, criei a Lei que dá aos micro e pequenos empresários e produtores rurais o direito de só pagar até R\$ 24,69 pela iluminação pública, beneficiando principalmente donos de padarias, açougues e bares.”

Juntos vamos fazer muito mais!

25000

Distrital **et**

Eliana Pedrosa

Carinho pelo povo



CNPJ: 12.208.446/0001-58

RICARDO NORONHA

17017

DEPUTADO DISTRITAL



ÉTICA, HONESTIDADE E JUSTIÇA SOCIAL

17 GOVERNADOR
NEWTON LINS
vice: PAULO VASCONCELOS

COLIGAÇÃO QUERO MUDAR - PBL/PTN

R\$ 400,00

Quer ser mesário voluntário?

Mesmo que não seja convocado pelo TRE, você pode se inscrever para trabalhar durante a votação. Basta ter 18 anos. Veja os benefícios de ser um mesário voluntário, de acordo com a

Lei no. 9.504/1997:

Art. 98. Os eleitores nomeados para compor as Mesas Receptoras ou Juntas Eleitorais e os requisitados para auxiliar seus trabalhos serão dispensados do serviço, mediante declaração expedida pela Justiça Eleitoral, sem prejuízo do salário, vencimento ou qualquer outra vantagem, pelo dobro dos dias de convocação. Lei no. 4.737/1965 (Código Eleitoral)

Art. 379. Serão considerados de relevância os serviços prestados pelos Mesários e componentes das Juntas Apuradoras.

§ 1º Tratando-se de servidor público, em caso de promoção, a prova de haver prestado tais serviços será levada em consideração para efeito de desempate, depois de observados os critérios já previstos em leis ou regulamentos.

§ 2º Persistindo o empate de que trata o parágrafo anterior, terá preferência, para a promoção, o funcionário que tenha servido maior número de vezes.

Avanços econômicos de pouco valem sem avanços sociais

GUARÁ
NAS ELEIÇÕES 2010

No DF programas estruturantes já melhoram a vida de muitos

Os bons salários de parte dos servidores públicos federais garantiram ao Distrito Federal, segundo estudo recente, o maior rendimento individual médio mensal do País: R\$ 2.117,00, enquanto a média nacional não passou dos R\$ 1.036,00. Os dados foram apresentados pela Pesquisa Nacional por Amostra de Domicílios divulgada pelo IBGE. Por outro lado, entretanto, concluiu-se na mesma estatística que a capital federal tem o pior índice de distribuição de renda nacional: enquanto a média brasileira não foi além de 0,53, o DF acusou 0,62 numa escala que vai de 0 a 1 (a pior desigualdade). Os contrastes flagrantes em Brasília seguem em outros dados conflitantes: ao mesmo tempo em que contabilizamos a maior taxa de escolaridade do País para a faixa de 18 a 24 anos - 41,1% da população: bem superior à média nacional, de 30,5% -, apresentamos o mais alto índice de desocupação: 11,15% da população economicamente ativa.

Estas conclusões consolidam uma verdade que, a cada dia, se torna mais inquestionável para os estudiosos deste segmento da Ciência: para a coletividade, avanços econômicos representam muito pouco além de vantagens individuais quando não são acompanhados por avanços sociais. O País como um todo se desenvolveu aceleradamente nas últimas décadas,



Renata Oliveira diz que a maioria dos servidores públicos não sabe lidar com o computador

mas o buraco negro das desigualdades continua profundo entre os segmentos da população. Para citar alguns exemplos apontados pelo IBGE: se houve recorde na criação de empregos e aumento da escolarização de jovens, também foi registrada redução mínima do analfabetismo - em regiões como a Sudeste, a taxa de analfabetos até subiu - e, em alguns Estados, houve inclusive diminuição na proporção de crianças matriculadas na escola. Ou: embora a renda individual venha crescendo desde 2005, na

média, o trabalhador brasileiro permanece ganhando menos que em 1998.

Falta política estruturada

O economista Sérgio Besserman, ex-presidente do IBGE, é firme: "Avanço econômico, puro e simples, não garante melhorias na desigualdade. Principalmente quando falta uma política estruturante de distribuição do conhecimento." Outra figura nacional a defender a ideia, o presidente licenciado da Federação das Indústrias de São Paulo, Paulo Skaf



Para Izalci, a Educação é a melhor ferramenta para a qualificação

confirma: "Só se constrói uma nova sociedade, dando oportunidades iguais às pessoas. E o ponto fundamental é a educação." Os cientistas esclarecem, entretanto, que esta não é uma questão apenas quantitativa, mas também qualitativa. Educador por profissão, o deputado federal Izalci Lucas, presidente do PR regional, é, aqui no Distrito Federal, um dos maiores defensores da educação de excelência como ferramenta mais eficaz para qualificar indivíduos. "Não adianta enfiar a criança ou um jovem numa escola onde se aprende pouco, nada ou, pior, apenas o que não vale a pena" - afirma, continuando: "É imprescindível cuidar da qualidade do ensino."

Desta certeza surgiram vários programas criados por ele aqui no DF. Alguns, mesmo antes de entrar para a política e, outros, durante sua gestão como Secretário de Ciência e Tecnologia. E muitos já apresentam resultados, inclusive reconhecidos por beneficiados como Rawlinson Teixeira, estudante de Matemática, na Católica, graças ao Bolsa Universitária Integral: "Aos 21 anos, ganhei uma oportunidade que mudou radicalmente minha vida. Eu não tinha qualquer boa perspectiva de futuro. Não tinha dinheiro sequer para fazer um curso de capacitação técnica - que dirá para pagar uma faculdade. Com o programa Bolsa Universitária Integral, ganhei ensino superior gratuito da melhor qualidade. De quebra, com a contrapar-

tida exigida a todos nós, bolsistas - que é de dar assistência às crianças do integral da rede pública de ensino -, aprendi a ter mais consciência, inclusive social. Ou seja, de menino sem destino, me tornei um homem responsável e com um futuro promissor. Agora, penso em estudar cada vez mais, para ser um educador de destaque, digno das melhores oportunidades possíveis no mercado de trabalho e, por isto mesmo, capaz de contribuir com a sociedade em que vivo."

Outro exemplo de política pública estruturante que, por meio da qualificação individual, redunde em desenvolvimento para toda uma coletividade é o Professor/Servidor Informatizado, que, no tempo do Secretário Izalci, de Ciência e Tecnologia, disponibilizou 31 mil notebooks aos funcionários da Educação, objetivando somar qualidade ao ensino público no DF. O depoimento de Renata Neves de Oliveira dá testemunho: "Sou servidora há 14 anos e observo que assim como eu, muitos outros profissionais não sabiam lidar com computador. Mas, a partir do momento em que nos ofereceram condições de financiamento para adquirir este equipamento, tenho a certeza de que nos capacitaremos e o utilizaremos inclusive para qualificar o trabalho que prestamos nas escolas. O que significa que, por meio dos serviços prestados a nossos alunos, toda a sociedade lucrará."

Agora e **Messias**
Deputado Distrital

22.133

www.agoraemessias22133.com.br

CNPJ 12.189.540/0001-44

PR

RS 4000.00

Acig comemora seus 31 anos

Criada em 1979 para defender os interesses do empresariado guaraense, a Associação Comercial e Industrial do Guará está completando 31 anos neste mês de agosto. Para marcar a data, a diretoria da entidade reuniu associados, autoridades e convidados num churrasco sábado passado, na Divert Festas, no IAPI.

Nesses 31 anos, a Acig passou por momentos distintos, marcados ora por intensa mobilização, principalmente

quando lutava pela implantação de áreas empresariais, como o Setor de Oficinas, a QE 40 e o Polo de Moda, com outros de completa imobilidade. O momento da entidade é novamente de mobilização e de conquistas - na semana passada a Câmara Legislativa aprovou o projeto que legaliza as empresas instalados nas duas ADEs do Guará (QE 40 e Polo de Moda). Nas fotos, momentos de confraternização da festa.



Momentos e conquistas na história da Acig



Ex-presidente **Jair Miranda** com o ex-governador **Joaquim Roriz** e ex-administrador **Heleno Carvalho**



Solenidade de entrega dos lotes da QE 40



Ex-presidente **José Neres** (de costas) e empresários reunidos com o ex-presidente da Câmara Legislativa, deputado **Geraldo Magela**, negociando a votação do projeto da QE 40



Ex-presidente **Euzébio Pires**, já falecido, com o ex-administrador **Divino Alves** e o ex-secretário de Indústria e Comércio, **João Bosco Ribeiro**



Ex-presidente **Maria Lourdes Coelho** negociando o Polo de Moda com o ex-governador **Cristovam Buarque**



Empresários numa das reuniões nos melhores tempos da Acig

Edson Soares é o empresário do ano no Guará

Escolha considerou o crescimento da Guará Metalúrgica no último ano. Premiação foi nesta quinta

A saga de Edson Amaro Soares é parecida com a de muitos que deixaram sua terra natal em busca de melhores condições de vida em Brasília. A diferença é que ele está na relação dos poucos que conseguiram vencer. Da infância humilde e de trabalho pesado na roça em Jacobina, interior da Bahia, Edson é hoje um dos empresários que mais cresceram no Guará nos últimos anos.

O efeito desse sucesso veio com a escolha dele como Comerciante do Ano do Guará, premiação aos empresários que se destacaram no ano em cada região do Distrito Federal. A indicação é da Associação Comercial e Indus-

trial do Guará (Acig) à Federação das Associações Comerciais e Industriais do DF e Entorno (Facidf). Edson recebeu o diploma de empresário destaque nesta quinta-feira, durante a festa que entregou o Prêmio Mérito Empreendedor 2010, em solenidade no Pontão do Cave.

De acordo com o presidente da Acig, Nilton Soares, a escolha de Edson Amaro foi uma das mais fáceis da história da entidade. “Quando nos reunimos para a escolha, foi o nome que quase todos tinham na cabeça”, conta Nilton. Com efeito, Edson está inaugurando uma das indústrias que coloca o Guará no circuito das grandes metalúrgicas do Distrito

Federal. E, o mais importante, conseguiu a proeza de abrir a empresa na própria cidade.

Indústria

Numa área de 520 metros quadrados na colônia Bernardo Sayão, em frente à QE 40, Edson e o irmão e sócio Silvon, montaram a indústria da Guará Produtos Metalúrgicos. A empresa atua na divisão de corte e dobra de placas de aço e ferro, atividade encontrada apenas no SIA ou em Taguatinga e Ceilândia.

A indústria amplia o leque de serviços oferecidos pela loja aberta há 13 anos na QE 40. Com equipamentos modernos, a nova empresa foca principalmente na

oferta de acabamento para a fabricação de portões, portas e janelas de aço e alumínio. “O mercado do Guará está crescendo muito e não havia quem oferecesse esse tipo de serviço na cidade. Daí surgiu a ideia de montarmos a metalúrgica”, conta o empresário do ano.

A vida de Edson começou a

mudar quando ele veio para Brasília há 20 anos. Depois de trabalhar numa loja de venda de material metalúrgico, percebeu que poderia ter seu próprio negócio. Abriu então, há 13 anos, a Guará Produtos Metalúrgicos e trouxe o irmão Silvon como sócio. Hoje, as duas empresas oferecem 20 empregos diretos.



Indústria ocupa área de 520 metros e oferece 12 empregos diretos



O irmão Silvon está junto no crescimento



Equipamentos são os mais modernos da atividade



JORGE MARTINS CROCODILO



HORA DE REAGIR

Ou os governos batem de frente com a Fifa ou um dia a entidade ainda acabará ditando as normas e as Constituições dos países candidatos a sediarem um história do estádio paulista já foi longe demais. Tem muita gente envolvida nisso. Gente com fortes interesses em arrochar o governo paulista em troca de favores outros, quem sabe, não muito lícitos ou éticos. O próprio presidente da Fifa, Joseph Blatter, isentou recentemente a entidade da responsabilidade de indicar os estádios, ao afirmar que essa parte cabe, sim, à Confederação Brasileira de Futebol. Mais precisamente, ao dono dela, Ricardo Teixeira. Dono, sim, porquanto a entidade brasileira não tem uma diretoria, mas um único cidadão que manda e desmanda, vez que tudo o mais à sua volta é fantasia. Fantoques de terno e gravata

Mas com os seus projetos especiais para a construção dos estádios, como devem ser construídos para sediar suas competições a cada quatro anos, claro que a Fifa tem uma participação decisiva na novela que se arrasta desde o ano passado para os paulistas terem apontado o seu estádio para a abertura do Mundial de 2014. Vetar o Morumbi, um dos 30 melhores estádios do planeta, não faz sentido. Em algumas Copas, conheci estádios que, se dependesse

de tantas exigências, não teriam como sediar nem um Mundial de Cuspe em Distância. O presidente Lula não é nenhum marinheiro de primeira viagem. Ao contrário, desse tipo de política conhece tudo. Sabe que alguém está fazendo jogo duro, querendo impor alguma coisa para, enfim, ceder e dizer que o fez em razão de um atendimento especial aos governos federal e paulista. Uma espécie de tentativa de troca-troca.: atende, fica bem e depois cobra o retorno. E está na hora de acabar com isso.

O que cabe à Fifa é cobrar as obras, se estão ou não em dia com a sua programação. Ameaçar, não! Se sobrepor à soberania nacional, às leis e decisões do nosso governo, jamais! Excluir estados ou indicar estádios, nunca! Excluir o Morumbi seria mesmo aberração. O governo do estado de São Paulo tem de reagir e assumir o compromisso de deixá-lo em condições, juntamente com o São Paulo. Esta semana o presidente Lula deu o seu recado em boa hora: vetar o estádio são-paulino seria uma irracionalidade. O Lula sabe de onde toda essa história está partindo. E reagiu em boa hora, coisa que o governo paulista não fez. E se a Fifa ameaçar com a história de que não teremos Copa, dane-se!. Melhor isso a impor o que devemos fazer ou não em nosso próprio país. É isso aí!

NOTA MIL

Merece elogio o atendimento do pessoal do Posto de Identificação da Secretaria de Segurança do Guará, nas instalações da 4ª DP. Não sei se os demais atendem da mesma maneira, solícita e ágil, como o do Guará. Mas se assim for, a Secretaria está de parabéns pelos profissionais e excelente atendimento que esses postos dispensam aos cidadãos. Nota mil!

BOA NOVA

Os moradores da QE 15, Conjunto G, do Guará II, são só euforia pela iluminação que a CEB instalou esta semana na área, ao lado da igreja Adventista do 7º Dia. A escuridão na área ensejava a prática de hábitos nada saudáveis por parte da rapaziada.

CROC_S

APESAR da legislação eleitoral proibir, os ambulantes que atuam no Bezerão continuam circulando no Bezerão "uniformizados" com a camisa de um candidato a deputado. Todos, sem exceção, trabalham para o bar do estádio. Bom exemplo, pois não? Com a palavra o TRE/DF. ///A Confederação Brasileira de Futebol cedeu à Ambev parte de trás da camisa da seleção, que tinha o direito de explorar. Em troca, a Gatorade, uma das marcas da multinacional, passará a ser isotônico oficial da equipe pentacampeã do mundo. O acordo foi selado em Nova Jersey (EUA). ///PARA celebrar o acordo, a Ambev cedeu à CBF um aparelho, de última geração, que tem como avaliar em apenas 5 minutinhos as necessidades do corpo de um atleta após um jogo. Quem testou a máquina e ficou impressionadíssimo com a qualidade do programa foi o pentacampeão Bebeto. ///MOSTRANDO que, simpática ou não, a Lei Pelé será mesmo cumprida no tocante à proibição da venda de bebida alcoólica nos estádios, o destacamento da PM que esteve no estádio do Cruzeiro, sábado, para o jogo

entre CFZ e Cruzeiro, apreendeu o produto dos ambulantes que se aventuraram a burlar a legislação. Resultado: prejuízo e choradeira. /// A LEI determina que a venda de bebidas alcoólicas só pode ser feita a um mínimo de mil metros das praças esportivas. /// O ESTATUTO do torcedor delimita um raio de 5 km em torno dos estádios para que qualquer delito cometido seja resolvido no Juizado do Torcedor (dentro do estádio). Fora dessa área, qualquer ilícito será combatido normalmente pela polícia, com o caso sendo levado à delegacia mais próxima. Se ficar configurado tratar-se de briga entre trezidas organizadas, o caso poderá ser repassado para o Juizado do Torcedor. ///TRÊS brasilienses contra um tocantinense, o Araguaína. E quem papou a segunda vaga? Tai: Araguaína. Em termos de futebol candango, convenhamos tratar-se de um desastre envolvendo um Fenemê e um Boeing 457. Vergonha! ///O MEIA boa praça, Sergio Manoel, deixou o Botafogo-DF e seguiu para Santos, onde comandará a escolinha de futebol de um clube santista. ///É isso aí!

Domingo tem Passeio Ciclístico do Projeção

No próximo domingo, 29 de agosto, acontece o tradicional passeio ciclístico, promovido todos os anos pelo Colégio Projeção do Guará. A concentração será a partir das 9, em frente à escola, na QI 20 do Guará.

As inscrições que darão direito a sorteios de bolas, DVDs e bicicletas serão feitas no local.

Qualquer pessoa pode partici-

par. O percurso é de aproximadamente 5 km (passa pela via central do Guará II até o Posto Policial) e haverá acompanhamento do Corpo de Bombeiros e distribuição de água durante todo o percurso.

A festa não vai parar por aí. Após a corrida, haverá apresentação da banda de forró "Na Butiques da Severina" e um café da manhã coletivo.

Capital empata a primeira na segundona

Único representante da cidade do Guará na Segunda Divisão do Futebol Brasiliense, o Capital empatou seu jogo de estreia em 1 a 1 com o Unai. Como o mando de campo era da equipe mineira, mesmo o jogo sendo realizado em Luziânia, o empate foi considerado pela diretoria e comissão do clube como um bom resultado.

O time volta a jogar no próximo sábado, às 10h30, 28 de agosto, no Estádio do Cave, contra o Formosa. O jogo vai marcar a estreia do principal reforço do Capital para a disputa de uma das duas vagas para a Primeira Divisão, o veterano Renaldo, revelado pelo Clube de Regatas Guará e com passagens no Atlé-



Renaldo é o reforço e estreia sábado

tico Paranaense, Atlético Mineiro e clubes da Espanha. Renaldo retorna ao clube, depois de ter participado também da campanha do ano passado.

SANDUÍCHE DE METRO - PÃES ESPECIAIS - TABUA DE FRIOS
TABUA DE GELÉIA - TABUA DE QUEIJOS FINOS - TORTAS FRIAS DECORADAS
DOCES E SALGADOS PARA FESTA - PÃO DE QUEIJO MINEIRO

3381 2886
QI 27 bl A loja 10 - Guará II



**Supermercados
Dona de Casa**

**QUALIDADE ?
PREÇO ?
VARIEDADE ?
SÓ
DONA DE CASA
TEM !
SEMPRE PERTO
DE VOCÊ!**



www.superdonadecasa.com.br

Tele-entrega 3381 6585

QE 30 bloco A - Guará II, QR 05/07 - Candangolândia e Sobradinho

Thais
IMOBILIÁRIA

AGOSTO

OS MELHORES IMÓVEIS
DA CIDADE PARA VOCÊ

VENDA

RUA 10/12 - VICENTE PIRES

- CASA EM LOTE DE 600M2
- PISCINA, CHURRASQUEIRA
- 180M2 DE ÁREA CONSTRUÍDA
- DUAS SUITES

por
R\$ **380.000,00**RUA 09 SUL
RESIDENCIAL MONT VERNON

- SALA COM VARANDA
- VAGA DE GARAGEM
- COZINHA CONJUGADA
- 02 QUARTOS

por
R\$ **223.000,00**RUA 12 SUL - RESIDENCIAL
RAFAELA

- LINDA COBERTURA
- VARANDA AMPLIADA
- SUITE COM ARMÁRIOS
- COZINHA PLANEJADA

por
R\$ **615.000,00**RUA 13 E 14 NORTE
LOJA 147

- EXCLUSIVA FACHADA
- MAIS DE 170 LOJAS
- ESTACIONAMENTO PRÓPRIO
- MAIS NOBRE LOCALIZAÇÃO

por
R\$ **518.000,00**RUA 37 SUL RESIDENCIAL
ILHA DE SARDENHA

- SALA AMPLA
- 03 QUARTOS
- ÁREA DE SERVIÇO
- WC SOCIAL COM ARMÁRIOS

por
R\$ **325.000,00**AVENIDA DAS CASTANHEIRAS
ATOL DAS ROCAS

- 1 QUARTO
- PRÉDIO COM LAVANDERIA
- PISCINA SEMI-OLÍMPICA
- VAGA DE GARAGEM

por
R\$ **140.000,00**

Melhorias para o trânsito do Guará

Administração e Detran discutem soluções para amenizar os problemas

O administrador do Guará Joel Alves, esteve nesta quinta-feira (26 de agosto) com o Diretor do Detran, Francisco Saraiva, para apresentar problemas emergenciais da cidade. Na reunião foram discutidas questões como a colocação de faixas de pedestres, semáforos, barreiras eletrônicas, retiradas de carros abandonados e soluções para o trânsito em geral.

Outro tema da reunião, que contou com a participação do vice presidente da Junta de Moradores do Guará, Antônio Carlos, e o representante da Associação Comercial do Guará Nilton Soares, foi o aumento do número de acidentes na QE 24, em frente à Estação Guará do metrô. O Administrador solicitou diligências urgentes no local a fim de evitar outras ocorrências de acidentes. "O foco principal da reunião é o aumento do número de acidentes naquela região. Precisamos de uma solução rápida para que se evitem novos acidentes com vítimas", diz Joel.

No local indicado pelo administrador, já foram registrados 15 casos de acidentes sendo dois com vítimas. O diretor do Detran, que também é morador do Guará, se mostrou muito preocupado com a situação. "Aquele área precisa de uma atenção especial. Vamos disponibilizar um técnico para fazer a análise do local e determinar as possíveis soluções para evitar futuros acidentes", afirma o diretor.



Joel Alves mostra a Francisco Saraiva os problemas do trânsito no Guará

Passagem

O Guará é utilizado como passagem de motoristas para outras cidades e se faz necessário melhorias para que a comunidade tenha um trânsito mais tranquilo "Com a melhoria da EPTG e da EPIA já houve a diminuição do fluxo de veículos, mas a cidade ainda apresenta trânsito intenso nos horários de pico, e precisamos, juntamente com o Detran, realizar benfei-

torias que melhore o trânsito" afirma o administrador.

Neste final de semana o Detran vai providenciar a repintura das faixas de pedestres de toda a cidade. Nos próximos dias será realizada também uma ação conjunta com a Agefis, a Secretaria de Saúde, a Administração do Guará e o Detran, para a retirada de carros abandonados nas ruas, que podem virar focos do mosquito da dengue.

Sábado é dia de MCDia Feliz

Às 10h deste sábado (28 de agosto) começa a 22ª edição da maior campanha em prol de crianças e adolescentes com câncer do país, o McDia Feliz, coordenado nacionalmente pelo Instituto Ronald McDonald. Em Brasília, a abertura do evento será no restaurante McDonald's da W3 Norte (506/507).

Neste dia, toda a renda obtida com a venda dos sanduíches Big Mac, comercializados isoladamente ou na McOferta (exceto alguns impostos), será revertida para 58 instituições de todo o Brasil que atuam para aumentar os índices de cura da doença. No Distrito Federal, a entidade beneficiada é a Associação Brasileira de Assistência às Famílias de Crianças Portadoras de Câncer e Hemopatias - ABRACE.

Além dos sanduíches Big Mac vendidos das 0h às 23h59 deste dia 28 nos 584 restaurantes McDonald's distribuídos pelo país, a venda de produtos promocionais também compõe a arrecadação da campanha. Há diferentes modelos de camisetas masculinas, femininas e infantis, squeezees, estojos e canetas térmicas.

No Guará, a campanha acontece no McDonald's da QI 7.



Praça da QE 34 é recuperada

Reparos trarão mais segurança e conforto aos moradores

Como parte do projeto de recuperação das praças da cidade, a Administração do Guará revitalizou a praça da QE 34. Além da limpeza, foi feita poda de árvores, recuperação de alambrado, pintura de meio fio e troca de equipamentos

do parquinho infantil.

A renovação da pintura nos alambrados deu novo aspecto à praça, e a substituição das mais movimentadas do Guará II. O parquinho infantil, que estava todo depredado, foi todo recuperado.

Thais
IMOBILIÁRIA

Bem-vindo à nossa casa

GUARÁ - 3031-2224 | ÁGUAS CLARIAS - 3031-2200 | thaisimobiliaria.com.br



Para registrar dúvidas, sugestões e reclamações,
a Thais apresenta o melhor Canal de Comunicação,
ouvidoria@thaisimobiliaria.com.br

Nossa Cultura



Didi Cordeiro

PERSONALIDADE CULTURAL DO GUARÁ

Cristino, do Laborphoto - seu trabalho é um flash

O DIMAURO CRISTINO é natural de Morinhos (GO) e viveu os primeiros anos de vida numa fazenda, onde andava a cavalo, nadava no córrego, uma infância como a de milhares de brasileiros nascidos no interior. Veio para Brasília servir ao Exército Brasileiro em 1979. Ali começou toda sua trajetória profissional, clicando com sua Kodak os colegas de quartel para enviar as fotos às respectivas namoradas e familiares, fardados do “verde-oliva” e orgulho à flor da pele. Assim foi “revelado” para o mundo dos flashes o nosso artista da fotografia, o guaraense maior no ramo. Do simples prazer em fotografar, Cristino já ganhava algum dinheiro e foi reinvestindo no próprio negócio, adquirindo novos equipamentos e aprendizado em laboratórios da Cidade.

Cumprido o tempo do serviço, Cristino pediu “baixa” do quartel e se lançou à luta; enfrentou muitas dificuldades, mas com seu sorriso largo conquistou imensa clientela e hoje tem se adaptado muito bem às rápidas mudanças do mundo fotográfico. Muito dedicado, não descuidou da necessária atualização para não “perder o compasso do compromisso maior com os clientes”, que se tornam seus amigos. Continua oferecendo revelação digital, equipamentos de última geração e serviços de estúdio, tais como books, portfólios, fotos para documentos e filmagens, com a novidade da foto sensual, que as esposas estão fazendo para presentear os maridos. Na gerência tem a primordial competência da simpática Sra. Noredi (cônjuge) e dos filhos, todos portadores da habitual cortesia e eficácia. Nas vezes em que eu me dirijo ao Laborphoto, sou presenteado também com sorrisos dos funcionários de todos os níveis.

HISTÓRIA DA FOTOGRAFIA

A fotografia não é a obra final de um único criador, pois na história, diversas pessoas foram agregando conceitos e processos que lhe deram origem. Por volta de 350 a.C., época em que viveu Aristóteles na Grécia, já se conhecia o fenômeno da produção de imagens pela passagem da luz através de um pequeno orifício. No século X foi descrito um método de observação dos eclipses solares através da utilização de uma câmara escura, que consistia de um quarto com um pequeno orifício aberto para o exterior. O francês Niépce (1817), obteve imagens

com cloreto de prata sobre papel, numa placa metálica, usando nas partes claras betume-da-Judéia (1822).

A primeira fotografia (1826), tirada da janela da casa de Niepce é preservada até hoje. Esta descoberta se deu quando pesquisava um método automático para copiar desenho e traço nas pedras de litografia. Niepce e Louis-Jacques M. Niepce pesquisaram por dez anos e em 1839 foi lançado o processo chamado “daguerreótipo”; o método da gravura com a luz do sol recebeu o nome de “heliografia”.

No Brasil, o francês Hércules Florence conseguiu resultados superiores aos de Daguerre, pois desenvolveu os negativos ao qual denominou “Photographie”. A fotografia popularizou-se em 1888 com a introdução da câmera tipo “caixão” e pelo filme em rolos substituíveis criados por George Eastman e a película de rolo de celulóide que permanece em uso até hoje. O primeiro filme colorido moderno, o Kodachrome, foi introduzido em 1935 e maioria dos filmes coloridos modernos são baseados na tecnologia da Agfa-color (1936); o filme colorido instantâneo foi introduzido pela Polaroid em 1963 (fonte: internet).

ARTE FOTOGRÁFICA

Cristino ensina que fazer fotografia não é apenas apertar o disparador; tem de haver sensibilidade, registrando um momento único, singular; o fotógrafo recria o mundo externo através da realidade estética. Em um mundo dominado pela comunicação visual, a fotografia só vem para acrescentar, tudo depende do contexto, do momento, dos ícones envolvidos, cabendo ao observador interpretar a imagem, acrescentar a ela seu repertório e sentimento; “fotografar é colocar na

mesma linha de mira a cabeça, o olho e o coração.”

A fotografia captura um instante, põe em evidência um momento, ou seja, o tempo que não pára de correr e de ter transformações. Fotografa-se para recordar, porque os acontecimentos terminam e as fotografias permanecem, porém não sabemos se esses momentos foram significativos em si mesmos ou se tornaram memoráveis. As imagens são aparentemente silenciosas, mas se pode obter novas significações que naqueles momentos não estavam explícitas. A fotografia digital, grande mudança recente, reinventou paradigmas, minimizou custos, reduziu etapas, acelerou processos, facilitou a produção, manipulação, armazenamento e transmissão de imagens pelo mundo.

AMOR PELO TRABALHO

Cristino executou trabalhos em vídeo e fotografia de muitos acontecimentos sociais no Guará e Distrito Federal. Autodidata, procura ler tudo sobre sua arte, participando de congressos e feiras para sentir as tendências do mercado. “O perfil das pessoas escolhidas para campanhas publicitárias, hoje, é composto de modelos populares, tais como idosos, gordinhos e pessoas de corpos normais, não mais sendo os tipos ‘magricelas’, pois assim as mensagens chegam mais rapidamente ao público consumidor”. Já trabalhou com “still” (fotos de produtos) e incentiva os jovens iniciantes no campo da fotografia: “não desistam de seus ideais, corram, vão atrás, tenham um objetivo, porque tudo é possível desde que haja empenho e dedicação”.

Contatos: (61) 3381-8686-QE 34 Bl.A sobrelojas 102/6-Guará II-Brasília(DF). www.laborphoto.com.br.



Realize o sonho de ser modelo e manequim

Mesmo fora dos padrões de perfeição exigidos nas passarelas, é possível trabalhar na área de modelo e manequim. Com mais um curso para a comunidade, a Casa da Cultura oferece oficina com o grupo RK Solutions – Modelo e Manequim.

As atividades estão sendo ministradas todas as segundas e terças das 09h30 às 11h e das 14h às 15h30. O curso ensina Andamento e Postura, Passarela Européia, Modelo Fotográfico, Vitrine Viva, Etiqueta Social, Auto Maquiagem, Moda e Beleza, Expressão Facial e Corporal, Coreografias “Passarela” e Vídeo Book “Comercial para TV”.

O curso é ministrado pela professora e personal model Rafaella Katz, que trabalha

nessa área há 10 anos, e que já apresentou o curso em Belo Horizonte, Caldas Novas, Sete Lagoas-MG, Patos de Minas, entre outros lugares. Katz afirma que “dependendo do desenvolvimento das alunas, aquelas que se destacarem no término do curso serão encaminhadas para agência de modelos Scouting”, considerada a melhor agência de modelos de Brasília.

Podem se inscrever pessoas entre 5 e 18 anos. O curso terá a duração de dois meses, com certificado de conclusão.

As inscrições estão disponíveis até o dia 23 de agosto. Os interessados devem entrar em contato na Casa da Cultura, pelos telefones 3383-7277 e 3383-7278 ou com a professora Rafaella no 9144-6986 (Cláudia Fernandes).

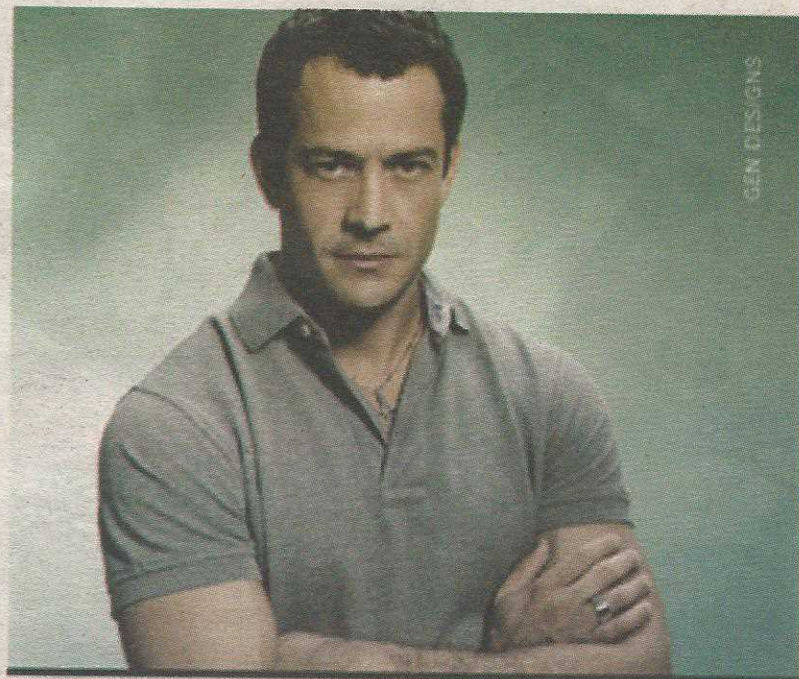

Seja uma Consultora Rommanel e realize os seus sonhos!

Com mais de 2500 modelos, a Rommanel oferece joias folheadas à Ouro 18k, Rhodium, joias em Prata 925 e Aço.

Para comprar ou revender:

Taguatinga - 3297 9000
Guará - 3383 1999

Rommanel
www.rommanel.com.br

Na Bali seu carro novo tá na mão.

Uno Mille Economy
Entrada de R\$ 2.500,00
Só para Dezembro



e 60 parcelas
R\$ 498,00



BALI

Sia Trecho 3 Lote 855
Tel.: 3362 6230 / 3362 6200
Cidade do Automóvel Tel.: 3363 9099

Uno Mille Economy 2 portas 2010. 2111 e partir de R\$ 22.990,00 à vista ou entrada de R\$ 2.500,00 para
Dez/2010. x 60 parcelas de R\$ 498,00. Valor total financiado R\$ 33.300,00. Taxa de 1,34 a.m. Modalidade
de financiamento FIES/BNES. Taxa de cadastro, registro e gravame no valor total de R\$ 1.095,00. Vão
incluir no financiamento. Cadastro sujeito a aprovação de crédito. Promoção válida até 30/12/2010.