

# JORNAL DO GUARÁ

www.jornaldoguara.com

Ano 28 - nº 498

Semana de 10 a 17 de setembro de 2010

Distribuição gratuita

## Guará-Núcleo Bandeirante, entre 18h30 e 19h30



## Caos irrita motoristas

Atalho construído entre a via de ligação Guará-Núcleo Bandeirante e o Park Way está provocando congestionamento de até seis quilômetros. O percurso que era feito em no máximo 10 minutos entre as duas cidades chega a consumir até 40 minutos no final da tarde, entre 18h30 e 19h30. A obra oficializou o atalho provisório de terra batida e não foi acompanhada de estudo de demanda e nem ganhou sinalização eletrônica. O engarrafamento está irritando os motoristas que fazem o percurso todos os dias. Detran tenta encontrar uma solução (Página 5).



### ELEIÇÕES 2010



Ivana



Gondilberto

## Mais dois candidatos do Guará

Os dois são antigos moradores da cidade e candidatos a deputado distrital. Conheça suas propostas na página 7.

## Rigor da Lei Eleitoral torna a campanha desanimada

Os rigores da Lei Eleitoral tornam a campanha eleitoral deste ano mais desanimada do que nas eleições anteriores, quando eram permitidos showmícios, outdoors e outras formas de propaganda que não estão sendo permitidas desta vez.

A própria militância não mostra a mesma disposição das eleições passadas. Páginas 6 e 7

## Continua suspensa licitação de lotes na Expansão do Guará

A Justiça manteve a liminar que suspende a venda de lotes nas novas quadras do Guará, inclusive a licitação de 56 lotes no mês passado. Com isso, está adiada a licitação de mais 100 lotes no final do mês (Página 3).

# Poucas & Boas



ALCIR DE SOUZA



## TRE de sacola cheia

Fiscais do Tribunal Regional Eleitoral percorreram o Guará no final da semana passada recolhendo material irregular. Somente no percurso entre a Feira do Guará e a QE 15 o material recolhido encheu uma caminhonete. Mesmo assim, porque cabos eleitorais que perceberam a movimentação correram na frente para recolher o que tinham exposto ao lado da via contorno.

Mas os fiscais só recolheram o que estava realmente irregular, ou seja, cavaletes com propaganda a menos de dois metros da pista e sem o responsável por perto. Segundo os fiscais, a ação vai continuar até a véspera das eleições.

Portanto, quem não quiser ter prejuízo é bom cumprir as normas do TRE.

## Competência

Quem acompanha a trajetória dos irmãos Danilo e Maurício Bernardo está impressionado com o crescimento profissional dos dois. Depois de transformar o Sacolão Dona de Casa (QE 30) numa rede de supermercados, com filiais na Candangolândia e Sobradinho, eles agora concluem uma big reforma na loja mãe. Coisa que nem grande rede oferece.

O sucesso no meio empresarial não vem por acaso.

## Jogando a toalha

Os últimos acontecimentos envolvendo a candidatura de Joaquim Roriz provocou um arrefecimento na campanha azul do Guará. Com a decisão do TSE de manter o ex-governador fora da disputa - ainda cabe recurso ao STF - e a queda das pesquisas para Agnelo Queiroz, diminuiu a quantidade de bandeiras e militantes nas ruas da cidade. A exceção é apenas no núcleo da QE 38, que continua animado.

Agora ficou difícil reanimar a turma azul, a menos que aconteça um fato novo nos próximos dias.

## Senadores

E não é que o Guará tem dois candidatos a senadores - Robson (PSTU) e Gerônimo (PSL)? É a primeira vez na história que isso acontece.

## Desistiu

Depois de aguardar por mais de três anos a nomeação que não veio, Manoelino Rodrigues deixou a administração do Estádio do Cave e foi trabalhar no CFZ.

Rodrigão, como é conhecido, era o principal responsável pelo bom estado do gramado do Cave. Resta saber como vai ficar sem ele ou alguém que entenda do assunto.

## Otimistas

Se estivesse somando o quanto cada candidato a deputado distrital do Guará espera ter nas eleições, a cidade teria no mínimo 500 mil votos em vez dos 97 mil. Uns até mostram otimismo como estratégia para animar seus possíveis eleitores, mas outros fazem por absoluta ingenuidade. Gente, conseguir acima de 1 mil votos é muito, muito difícil, principalmente porque existem mais de 800 candidatos a deputado distrital.



## Cave: sai o futebol e entra o futebol americano

Interditado pela Defesa Civil para jogos de público acima de 500 pessoas - o Botafogo DF e o Brasília tiveram que mandar seus jogos no Bezerrão e no Cerejão - o Estádio do Cave foi palco de um jogo da Liga Brasileira de Futebol Americano (LBFA) no final da semana. O campo foi todo marcado com tinta para receber um dos esportes preferidos dos ... norte americanos !

Por sorte, o razoável gramado do Cave não foi muito castigado, mas se a moda pega...

A propósito, a Administração informa que a Liga se responsabilizou pela recuperação do gramado, o que ainda não tinha sido feito até esta quinta-feira - o jogo foi no domingo.

alcir@jornaldoguara.com.br

## JORNAL DO GUARÁ

**Editor:** Alcir Alves de Souza  
**Jornalista Profissional,** reg. 766/80/DRT/DF  
**Repórter:** Grazielle Bezerra  
**Diagramação:** Wilson Alves  
**End:** EQ 31/33 Ed. Consei, 113/114  
 71065.023 - Guará II  
**Fone:** 3381.4181 - **Fax:** 3381.1614  
**jornaldoguara@terra.com.br**  
**Site:** www.jornaldoguara.com  
**Impressão** Imprima Gráfica e Editora - 61. 8400.7969

## CIRCULAÇÃO

O **Jornal do Guará** (tiragem comprovada de 9 mil exemplares) é distribuído gratuitamente por todas as bancas de jornais do Guará; em todos os estabelecimentos comerciais, clubes de serviço, associações, entidades; nas agências bancárias, no Clube do Comerciário; na Administração Regional; nos consultórios médicos e odontológicos e portarias dos edifícios comerciais do Guará. E, ainda, através de mala direta a líderes comunitários, empresários, autoridades que moram no Guará ou que interessam à cidade; empresas do SIA, Sof Sul e ParkShopping; GDF, Câmara Legislativa, bancada do DF no Congresso Nacional e agências de publicidade.

## PALAVRA FRANCA

### Vagas na Feira

A respeito do publicado no **Jornal do Guará** de 03 a 10 setembro na página Opinião, com relação ao aumento de vagas no estacionamento da Feira do Guará, por coincidência no dia 4 setembro cheguei na feira por volta das 9h15h e os portões se encontravam fechados.

Gostaria de informar que o aumento da quantidade de vagas não foi iniciativa do administrador e sim solicitação da comunidade.

Jaco Antonio Thomazi

### Cerca viva

Sou morador na QE 30 e gostaria de que publicassem meu protesto junto à comunidade em relação à certas residências que, além de avançar a área pública, diminuem o espaço das pessoas transitarem na calçada.

Plantam arbustos espinhosos colados no muro, como a planta Coroa de Cristo, tornando o trânsito das pessoas nas calçadas um risco à saúde, pois além de espinhar, como aconteceu com minha filha, ainda é tóxica, pois seu latex branco e leitoso pode causar irritação na pele e se for ao olho pode perfurar o córnea, causando cegueira.

A Administração bem que poderia tomar uma providência proibindo a utilização deste tipo de planta perto das calçadas.

Marcelino Silva

### Licitação no Guará

Faço minhas as palavras do leitor Márcio Moreira na edição da semana passada, que ficou indignado por não conseguir comprar um lote na licitação da Terracap no Guará. Eu também não. Assim como o Márcio, também sou inquilino no Guará há mais de 12 anos e fui vencido pela ganância da especulação imobiliária.

Oferecer 100% de ágio sobre um lote de 144 metros é um absurdo. Se a licitação dos próximos lotes for da mesma forma, o governo vai estar servindo apenas aos especuladores.

Geraldo Cançado

jornaldoguara@terra.com.br

**ÓRGÃOS PÚBLICOS**

**Administração Regional do Guará**  
 Administrador:  
 Joel Alves Rodrigues  
 Centro Administrativo Vivencial e Esportivo (CAVE)  
 Fone: 3383.7200

**Diretoria Regional de Saúde**  
 Diretor: Maria Jocilda Albuquerque  
 QE 06 Área Especial  
 Fone: 3353.1528 R. 149

**Inspetoria de Saúde**  
 Diretor: Carlos Alberto de Almeida Silva  
 QE 12 Área Especial  
 Fone: 3568-7867

**Divisão Regional de Ensino**  
 Dir: Maria Nazaré Oliveira Mello  
 QE 38 AE  
 Fone: 3901-6656

**Centro de Referência de Assistência Social (CRAS)**  
 Coordenadora: Patrícia Kopp  
 EQ 15/26 AE  
 Fone: 3567.2500

**CAESB - Escritório Regional**  
 QI 11 Bl.A  
 Gerente: Mauro Azevedo  
 Fone: 115

**CEB - Escritório Regional**  
 QI 20 Bl.A  
 Gerente: Selma Lúcia M. André  
 Fone: 3381-5933

**Administração do Parque do Guará**  
 Parque do Guará - em frente à QE 19  
 Admin: José Carlos de Oliveira  
 Fone: 3382.7176

**4ª Delegacia de Polícia**  
 Delegado: Jeferson Lisboa Gimenes  
 EQ 15/26 (Centro Comunal)  
 Fone: 3383.9400

**4º Batalhão de Polícia Militar**  
 Ten. Cel. Frederico Faulhaber  
 AE 10 Bl.A  
 Fone: 3383.3023- Plantão 190

**Corpo de Bombeiros**  
 Com: Cap. Deusdete Vieira de Souza Júnior  
 QE 2 - Guará I - 3901.2899

**Agência do Trabalhador**  
 Gerente: Roberto Santana  
 QE 2 Lote NAE  
 Fone: 3382.6781- 3382.0470

**Procon**  
 Sede da Administração do Guará  
 Chefe: Marco Aurélio F. Santos  
 Fone: 3905.6766 - 3905.6763

**Juizado Especial de Competência Geral do Guará (Pequenas Causas)**  
 AE 8 Lote F - Guará II  
 Diretor de secretaria: Cláudio Nunes Farias  
 Fones: 3301.3635 - 3301.4393

**Cartório Eleitoral**  
 Chefe:  
 Sandra Regina Gonçalves  
 QI 7 Lote C  
 Fone: 3382.7741

**NOVAS QUADRAS DO GUARÁ**

**Adiada licitação de novos lotes**

*Justiça não reconsidera liminar que cancelou venda anterior*

**P**revista para o próximo dia 30 de setembro, a licitação de mais 100 lotes da Expansão do Guará foi adiada para o mês de outubro se a liminar que suspendeu a venda realizada no mês passado for suspensa. Caso a decisão não seja revista pela Justiça, as próximas licitações das novas quadras do Guará estarão definitivamente canceladas.

O desembargador Lecir Manoel da Luz, da 5ª Turma Cível do Tribunal de Justiça do Distrito Federal e Territórios, manteve nesta quinta-feira (9 de setembro) o Agravo de Instrumento (liminar), concedido pelo juiz Rômulo de Araujo Mendes, da 5ª Vara de Fazenda Pública, suspendendo a licitação dos 56 lotes, promovida pela Terracap no mês passado. A ação foi impetrada pela Organização das Associações Entidades Habitacionais do Distrito Federal (oasseh-df) sob argumento de que a expansão do Guará está prevista no Plano Diretor Local (PDL) da cidade como de "interesse social" e terá que ser destinada somente para os inscritos na lista da Companhia de Desenvolvimento Habitacional (Codhab), cooperativas habitacionais e outros programas habitacionais do governo.

**PDL x PDOT**

Na defesa, o Departamento Jurídico da Terracap alega que a Lei Complementar 2009, que cria o Plano Diretor de Ordenamento Territorial (PDOT) do Distrito Federal incorpora ou substitui os PDLs já aprovados. De acordo com o produtor jurídico da Terracap, Nader Franco, o PDOT su-



*Venda de novos lotes somente se a liminar for reconsiderada*

primiu a denominação de "interesse social" para a expansão do Guará e a Justiça considerou inconstitucional a emenda que mantinha a área do Guará no PDOT com a mesma denominação. De acordo com ele, basta a empresa manter a cota de 40% para as cooperativas habitacionais prevista na lei 3.877/2006, que regulamenta a política habitacional do DF. Como a Terracap já havia destinado 406 lotes no Guará para atender a essa exigência, a empresa entende que não há mais obstáculos jurídicos para impedir a venda a terceiros.

Na ação, a OASSEH alega que as seis novas quadras do Guará (QEs 48 a 58) estão listadas no Artigo 135 do PDOT como de "interesse social", mas a Terracap contesta lembrando que essa lista foi incluída através de emenda parlamentar, o que foi considerado como "vício de iniciativa (so-

mente o governo pode propor lei para ocupação de solo), portanto considerada inconstitucional pelo Tribunal de Justiça do DF e Territórios.

Na decisão que manteve a liminar, o desembargador Lecir Manoel da

Luz não entra no mérito das duas alegações e apenas sugere que as duas partes aguardem o julgamento do mérito pelo colegiado de juizes do Tribunal e pede mais informações à Terracap. Enquanto isso, a empresa não pode homologar o resultado da venda dos 56 lotes. "Preferimos também suspender a licitação prevista para o final de setembro ou até que liminar seja suspensa", informa o gerente comercial da Terracap, Marcelo Fagundes.

**Licitação teve ágio de até 100%**

Os 56 lotes da primeira licitação da Expansão do Guará alcançaram ágio de até 100% sobre o preço mínimo estipulado no Edital da Terracap. A menor oferta vencedora para um lote de 134 metros foi de R\$ 156 mil, enquanto outros quatro lotes foram vendidos por R\$ 250 mil. A média ultrapassou os R\$ 200 mil, ou mais de 50% sobre o mínimo.

# Seleção de Ofertas



# Supermercados Dona de Casa

"Qualidade e melhor preço todo dia!"

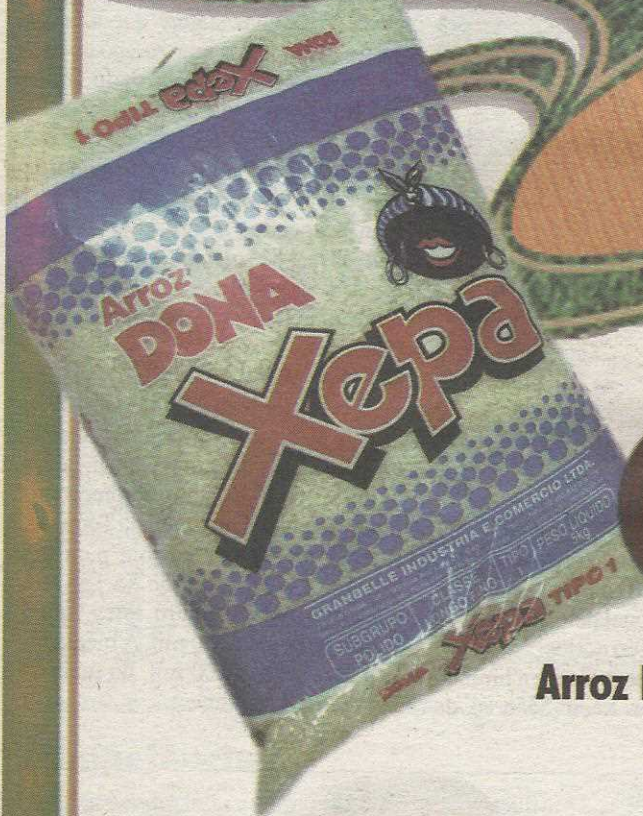

6,79

Arroz Dona Xepa 5kg



1,39

Biscoito Passatempo Nestlé 165 g tradicional



4,99

Café do Sítio embalado 500g



4,99

Bombom Garoto 400g



2,59

Feijão Carioca Delícia 1kg

Tele-entrega  
3381 6585

horário de funcionamento: seg. a sáb.: 07h às 22h - dom. e feriados 08h às 20h  
QE 30 bloco A - Guarú II, QR 05/07 - Candangolândia e Sobradinho

OFERTAS VÁLIDAS ATÉ 12 DE SETEMBRO DE 2010



O problema começa no atalho...



que provoca congestionamento...



ao longo de todo o percurso...

Guará-Núcleo Bandeirante, entre 18h30 e 19h30

# Engarrafamento de até 40 minutos

O que seria uma solução para quem utiliza o percurso entre o Guará ou Núcleo Bandeirante e o Park-Way acabou gerando um grande problema para os outros motoristas. O atalho construído sobre a linha de trem, ao lado do Lar dos Velinhos, ligando a via que liga a BR 030 (Brasília-Goiânia) à EPTG (acesso ao Park Way e Águas Claras), está provocando congestionamentos que chegam ao Polo de Moda, no Guará II. O percurso que era feito no máximo em 10 minutos entre Guará e Núcleo Bandeirante nas horas de pico (entre 18h30 e 19h30) agora chega a 40 minutos depois da construção do atalho.

O problema começa no acesso ao atalho. Como não há sinalização eletrônica, os motoristas que tentam acessar o Park Way são obrigados a dar preferência para quem vai para o Núcleo Bandeirante. Quando o movimento nesse sentido é in-

tenso, quem está aguardando passagem provoca engarrafamento de até seis quilômetros até o Guará.

“Além do tempo perdido, gasto mais combustível. Alguém precisa encontrar uma solução para esse absurdo!”, reclama a empresária Gertrudes Lima, que tem uma empresa no Guará mas mora em Arniqueiras e faz o percurso todos os dias na volta para casa. “Antes eu chegava em casa no máximo em 15 minutos, hoje chego a gastar até 1 hora”, completa, indignada.

“Uma obra dessa deveria ter sido precedida de um estudo sobre a demanda da via e de uma sinalização eletrônica. Em vez de uma solução, criaram um problema. Eu e outros que não utilizam o atalho estamos sendo prejudicados”, critica o engenheiro Lucas Del Mosso, que trabalha no Guará e vai todos os dias no final da tarde para a Universidade Católica.

## Solução rápida

Morador do Guará, o diretor geral do Detran, Francisco Saraiva Júnior, garante uma solução para o problema, mesmo que seja paliativa, até o final de setembro. Segundo ele, o helicóptero do órgão já sobrevoou e fotografou o local para que os técnicos estudem alternativas. “A primeira providência deverá ser a colocação de agentes lá nas horas de pico para monitorar o trânsito, enquanto uma solução definitiva é buscada”.

O diretor do Detran alerta, entretanto, que essa solução terá que ser discutida com a Secretaria de Obras e o DER, responsáveis pela parte viária. “Talvez a instalação de um controlador de trânsito eletrônico também não vá resolver o problema”, afirma Saraiva, criticando indiretamente a iniciativa de construir o atalho sem consulta ao órgão responsável pelo trânsito.



até o início do Polo de Moda



# Campanha morna não entusiasma

**GUARÁ**  
NAS ELEIÇÕES 2010

*A eleição está quente para quem disputa o poder, mas está gelada para o cidadão comum porque ele está desestimulado com a política*

Lea Queiroz/Jornal da Comunidade

Após uma crise política sem precedentes, o Distrito Federal vivencia a campanha política mais “sem graça” na perspectiva do eleitorado. A Lei da Ficha Limpa colocou a eleição em suspeição. Além disso, faltam dinheiro, motivação dos militantes, compromisso entre aliados – e até mesmo união –, unidas às regras mais duras da Justiça Eleitoral. O roteiro tão comum entre os principais candidatos também está aquém do esperado. Os comícios, desde a proibição dos espetáculos com grandes cantores e que atraíam grande parte da população, não empolgam mais o eleitor a sair de casa, a não ser poucas dezenas formadas por cabos eleitorais contratados. O outro ponto, mas não menos importante, é a insegurança jurídica, com candidaturas

impugnadas pelo Tribunal Regional Eleitoral do Distrito Federal (TRE-DF), a espera de decisão favorável no Tribunal Superior Eleitoral (TSE) e, se for o caso, do Supremo Tribunal Federal (STF).

O cientista político Leonardo Barreto diz que não sabe se o candidato Joaquim Roriz (PSC) vai mesmo até o final do jogo. “Então me parece que essa incerteza tem retirado um pouco da vitalidade da campanha, especialmente por parte dos aliados de Roriz”, comenta o pesquisador. Por outro lado, Barreto aponta que o nome de Agnelo Queiroz (PT) nunca chegou a empolgar a militância do PT. “Apesar dele ter vencido a prévia, ele nunca foi uma unanimidade”, avalia.

O cientista destaca que, a todo esse quadro, soma-se ainda uma “ressaca” da Operação Caixa de Pandora. “A gente está com muita

dificuldade de se posicionar com relação a um e ao outro. O cenário é de terra arrasada. A gente não consegue identificar quem se livrou, quem não se livrou, porque está todo mundo normalmente concorrendo”, analisa Barreto.

Para o cientista, muitos fatores colaboram com o clima de campanha morna para o eleitor. “Antes a gente conseguia realmente distinguir quem era vermelho quem era azul, mas hoje, se for buscar a propaganda do Agnelo, por exemplo, ele praticamente não está usando o vermelho. Tem a estrela, tem o 13, mas o logotipo, a logomarca dele não tem vermelho. Existe um problema de identificação, de identidade”, aponta.

O professor adjunto do Instituto de Ciência Política da Universidade de Brasília, Paulo Afonso Francisco de Carvalho, considera que a campanha eleitoral no DF “está muito pior do que as outras já realizadas”. Ele ressalta que Roriz não está colocando nenhuma proposta nova e não há muitas bandeiras. “Ele só tem uma bandeira, é a mesma, essa de distribuição de lotes, ele vai continuar distribuindo lote, e esse é o ponto crucial, em política e educação não vai mudar nada”, reforça o pesquisador.

Para Paulo Afonso, o PT está bem no âmbito do DF, mas ele reforça que o eleitor não está esperando nada por não ter nada de novo. Quanto aos escândalos, à crise política e mesmo a CPI da Codeplan, que apontou nomes ligados aos últimos governos no DF, Afonso diz que esses fatores não influenciam o elei-



*No Guará, apenas nas proximidades da Feira e na QE 38 se vê um pouco de animação da militância*

tor de uma maneira geral. “Ele não vai votar numa pessoa por causa de acusação da CPI da Codeplan. Eu acho que a periferia de Brasília está ligada ao lote, a classe média está ligada à esquerda que não vai votar no Roriz e um homem é um voto, o valor do voto da classe média não vale mais, cada um é um voto”, comenta, ao acrescentar que a classe popular é a maioria.

#### Irresponsabilidade social

Eleitor está de ressaca No entanto, Paulo Afonso comenta que o problema do Roriz é mais grave, pois houve uma irresponsabilidade

social dele total e geral com relação a Brasília. “Ao mesmo tempo dar terra para quem não tem terra, dar lote para quem não tem lote é muito complicado. O Roriz vai continuar sendo popular”, reforça o estudioso, apesar de considerar que o lado da corrupção já está explícito e a Justiça deve tomar conta disso.

“No mais, o PT não sabe lidar com Roriz. Como é que vai lidar com uma pessoa que pega terra do Estado e divide para dar a quem não tem. Como é que vai fazer com ele? É paternalista, é neopopulista, pode ser o que for, mas não adianta, está colocado isso”, diz.

**DISTRITAL**  
**ALIRIO**

**PPS 23456**

Coligação Novo Caminho PHS/PPS CNPJ: 12.204.226/0001-93

Fale com a gente!  
(61) 3201-1481

[www.alirio.com.br](http://www.alirio.com.br)

RS 400,00

**DEPUTADO FEDERAL - PT**  
**POLICARPO**  
**1322**

**Dilma 13** **13 Agnelo** **Rolleberg Senador 400** **123 CRISTOVAN**

RS 400,00

Continuação da página 6

Para Barreto, a disputa entre os concorrentes está quente, mas para o cidadão comum, que não entra na luta direta pelo poder, não há estímulo para se ligar a uma chapa ou outra. "O eleitor não se sente estimulado a colocar adesivo no carro, a ir para a rua manifestar apoio e muitos têm até vergonha de declarar o voto. A campanha está quente para quem disputa o poder, mas está gelada para o cidadão comum porque ele está desestimulado a participar do processo eleitoral", conclui.

**Falta empolgação também na disputa nacional**

Tanto a mídia em geral, como a população também está percebendo uma campanha eleitoral um tanto morna na disputa para as eleições presidenciais, constata o professor adjunto do Instituto de Ciência Política da Universidade de Brasília, Paulo Afonso Francisco de Carvalho. Ele atribui esse dado ao fato de existirem dois projetos que de certa forma são parecidos. "Um partido que propõe ser social democracia, e o outro que é social democracia de fato, que é o Governo Lula. Aí não tem muito ingrediente, não tem muita pimenta nesse debate, não tem como ter", avalia.

O pesquisador destaca que o próprio Serra utiliza o presidente Lula em sua campanha, o que denota "ser um a sombra do outro".

Para o cientista político, situações como as que acontecem no DF, onde o partido de Joaquim Roriz, o PSC, apoia a candidata a presidente do PT, Dilma Rousseff, e em sua coligação possui aliados e o próprio partido de José Serra (PSDB) confunde o eleitor. "É complicado, mas é o sistema político que nós criamos. Você tem o sistema majoritário para senador, governador e presidente e ao mesmo tempo você tem um sistema propor-

cional. Na cabeça do eleitor isso não tem nenhum sentido. O eleitor, a pessoa que vai e trabalha oito horas, 10 horas, passa mais 4 horas se recolhendo num ônibus, ele não entende essas coisas", avalia.

**Legislação e falta de recursos restringe**

Para o professor de Comunicação e Política da UnB, Hélio Doyle, a crise política criou na população uma resistência muito grande aos políticos, de modo geral, e à política. "As pessoas não estão muito entusiasmadas, até porque a maioria não acha que vai mudar. Então não tem entusiasmo com político, com eleição, com campanha", comenta. Segundo o pesquisador, não apareceu um nome, ou mesmo nomes, capaz de "galvanizar" uma postura extremamente ética, inovadora, que fosse uma alternativa de grande mudança no campo ético, o que não entusiasma o eleitor.

**Restrições legais**

Outro fator de desestímulo são as restrições legais que, para Doyle, estão "exageradas". Ele concorda que tenham restrições, visto que gastar menos em campanha é um fato positivo porque gera igualdade entre os candidatos, entre os que têm dinheiro e os que não têm. No entanto, com as restrições de hoje, ficou difícil fazer campanha. "Se pode fazer campanha com comícios que não vão atrair as pessoas, pode colocar cavalete na rua, placas nas casas e distribuir papel. Até os carros de som, eu não gosto de carro de som não, mas até eles não podem circular pelas principais vias do DF", comenta. Para o pesquisador, uma campanha com tantas restrições perde o apelo de rua, o entusiasmo. Para se ter ideia, época de campanha no interior é tempo de festa.

Além da descrença do eleitorado e das restrições, Hélio Doyle também destaca que a atual campanha está tendo dificuldade de arrecadar doações. "A falta de dinheiro dos candidatos também decorre da crise, como houve muitas acusações de caixa 2, de corrupção, essa coisa toda, os doadores de campanha estão muito retraídos, não estão querendo se queimar", comenta. Segundo Doyle, está "rolando" pouco dinheiro nessa campanha, muito menos do que em campanhas anteriores, e isso para todos os cargos. Ele explica que quando não dá dinheiro em cima, esse dinheiro não desce, ou seja, quando dá dinheiro para o governador e senador, eles acabam financiando campanhas de deputados federais e distritais, para criar aquela rede de apoio.

No caso de Joaquim Roriz, o jornalista avalia que o maior problema é a incerteza se ele vai ser mesmo candidato, ou se ganhar, se vai ser mesmo governador. "Os empresários não têm certeza e por isso ele não está conseguindo ter a arrecadação que teria se fosse esse problema", avalia.

Já para Doyle, no caso de Agnelo, o problema é que o PT se tornou um partido muito complicado e ainda tem o que o pesquisador considera ter sido um erro de estratégia de campanha a falta de identidade do material do candidato com relação à cor vermelha que bem representa o Partido dos Trabalhadores.

"Aí foi um erro de estratégia. A campanha do Agnelo errou feio ao tirar o vermelho e a estrela do PT da campanha. Quando em Brasília a militância do PT é aguerrida, daí se faz uma campanha em que a estrela está escondida e não tem vermelho, isso desestimula o petista e o próprio eleitorado do PT porque passa a ideia de que essa candidatura não é do PT", analisa.

**CANDIDATOS DO GUARÁ**

**GUARÁ NAS ELEIÇÕES 2010**

**Deputado Distrital**



**Alcina Camargos (PSL)**



**Adolpho Fuica (PV)**



**Ailton Balano (PCdoB)**



**Alírio (PPS)**



**Alessandra Lopes (PR)**



**Anderson Fabrício (PR)**



**Cantídio Fernandes (PTC)**



**Chavante (PTdoB)**



**Chico Andrade (PPS)**



**Cipriano (PR)**



**Giroto (PPS)**



**Gondiberto (PDT)**



**Ivana (PDT)**



**Jane 3ª Idade (PR)**



**Joel Costa (PR)**



**Jorjão (PTdoB)**



**Junice Rosa (PV)**



**Luis Villas (PSL)**



**Messias (PR)**



**Nicson (PSC)**



**Sabóia (PSDB)**



**Solange Madeira (PMDB)**



**Toninho Guerreiro (PRP)**

**Senador**

**Gerônimo (PSL)**

**Deputado Federal**



**Izalci Lucas (PR)**



**Roberto Pollicarpo (PT)**

**Robson (PSTU)**

**DEPUTADO FEDERAL - PT**  
**POLICARPO**  
**1322**

**Dilma13** **Agnelo** **Rolleberg** **123 CRISTOVAM**

RS 400,00

**GUARÁ**  
NAS ELEIÇÕES 2010

## CANDIDATOS DO GUARÁ

### Ivana

**M**oradora do Guará há 23 anos, Ivana Oliveira resolveu se candidatar depois dos sucessivos escândalos envolvendo os deputados distritais nos últimos anos. Segundo ela, a decisão foi mais por indignação. "Como me considero em melhores condições morais e culturais do que a maioria que está lá, resolvi colocar o meu nome à disposição dos amigos e dos moradores do Guará", explica.

Estudante de Direito e servidora do Ministério do Trabalho, Ivana critica também a representação corporativista da Câmara Legislativa, "formada principalmente por representantes de categorias profissionais e de segmentos".

A candidata diz que escolheu a coligação Novo Caminho, que apoia Agnelo Queiroz ao Governo, pela identificação com a propostas da frente e pela companhia de candidatos com melhores propostas para o Distrito Federal e reserva moral para ocupar os cargos.

Entre suas propostas, Ivana destaca a luta pela melhor qualificação e remuneração dos professores da rede pública de ensino, através premiação aos de melhor rendimento na sala de aula; outra defesa



na área da Educação seria a implantação de novo plano de carreira para os professores com Mestrado e Doutorado.

Na área de Transporte Público e Cidades ela defende a renovação da frota de coletivos de Brasília por outros mais confortáveis e seguros. E marcação de consultas via Internet para a rede pública de Saúde; e a criação de uma Ouvidoria Geral do GDF para que o morador possa fazer sugestões, reclamações e tirar dúvidas sobre os serviços.

Ivana é candidata a deputada distrital pelo PDT.

### Gondiberto

**M**orador da Super Quadra Brasília (SQB), Guará I, há quatro anos, Gondiberto Haase está em Brasília desde 1975. Formado em Engenharia Civil pela UnB diz a decisão de se candidatar nas próximas eleições veio do incentivo dos amigos e depois de constatar a indignação do brasiliense com seus representantes na Câmara Legislativa. "Atuo na construção civil há 29 anos e vejo essa indignação no mais simples trabalhar ao mais elevado. Chegou a hora de promovermos uma renovação em nosso legislativo", prega o candidato.

Na área profissional como líder, Gondiberto foi conselheiro e vice-presidente do Conselho Regional de Engenharia e Arquitetura (CREA), conselheiro do Conselho Federal da categoria e diretor do Sindicato dos Engenheiros do DF. Foi juiz classista representando os trabalhadores, membro da 20ª Junta de Conciliação e Julgamento.

Suas principais bandeiras são a defesa dos trabalhadores da construção civil por melhores condições de trabalho; a criação de escolas de formação de profissionais nos próprios canteiros de obras, plano de saúde

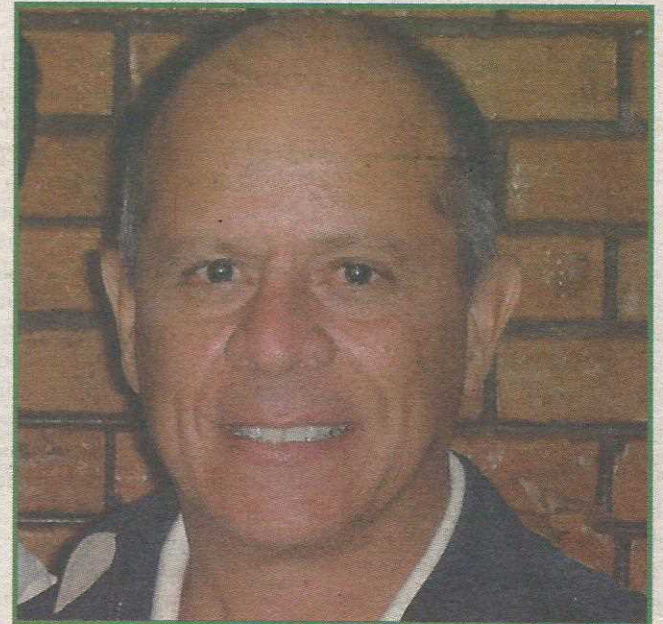

coletivo nas empresas para os trabalhadores e suas famílias, redução da jornada de trabalho, bolsa material de construção, melhoria da alimentação e programas culturais para a categoria.

Além dessas propostas específicas para a categoria que representa, Gondiberto defende a moralização da Câmara Legislativa, a reforma política, auditorias nas contas do GDF, melhoria do ensino público, valorização da mulher e recuperação das áreas degradadas do Distrito Federal.

Gondiberto é candidato a deputado distrital pelo PDT.

## A hora é agora!



- Não aos arranha-céu.
- Pela regularização da QE 40.
- Pela regularização fundiária dos setores IAPI, Bernardo Sayão, Águas Claras e Vicente Pires.
- Pela retirada da cerca do metrô e torres de alta tensão.
- Pela urbanização da área que liga o Guará I ao II.
- Apoio ao esporte e cultura.
- Incentivo aos artistas e músicos da cidade.

Compromisso faz a diferença!

Distrital  
**Girotto**  
**23000**

R\$ 200,00

Agora é

# Messias

Deputado Distrital

## 22.133

[www.agoraemessias22133.com.br](http://www.agoraemessias22133.com.br)

CNPJ 12.189.540/0001-44



R\$ 400,00



# MALABARISMO ELEITORAL

*Restrições impostas aos candidatos exigem criatividade das campanhas*

**A**s Eleições 2010 estão muito diferentes do que o eleitor está acostumado. O Tribunal Regional Eleitoral do Distrito Federal (TRE-DF) impôs várias restrições regulando as ações das campanhas dos candidatos. Com isso, a criatividade virou a grande fórmula para se conquistar eleitores, adeptos e, é claro, respeitar a lei.

### Nos muros da vida

Um bom exemplo das novidades é a proibição de pintura de muros e placas nas residências. Agora, o que se vê no Guará é uma onda de novas idéias que incluem ciclistas com adesivos, gritos de guerra, bandeiras, reboques e adesivagem em sinais. Fora os veículos grandes e pequenos, que cada vez mais, são usados como placas ambulantes.

Outra importante mudança é o veto a shows e apresentações musicais – os ditos "showmícios", que por tanto tempo fizeram parte do folclore político e das estratégias de marketing. Muitos hão de lembrar do emblemático showmício pelas Diretas Já, com Tancredo Neves, Ulysses Guimarães e Fafá de Belém, cantando o Hino Nacional. O Guará assistiu a vários desses momentos político-artísticos, promovidos por candidatos em outras épocas. Agora, como os tempos são outros, talvez motivado pelos recentes escândalos políticos que abalaram a capital de todos os brasileiros, o Tribunal Superior Eleitoral (TSE) determinou que no comício só pode haver o discurso político e, no máximo, o jingle, pois o eleitor deve ir para assistir à proposta. Já o artista pode comparecer ao comício, mas não pode animar o evento, nem mesmo o candidato pode fazer algum tipo de animação.

### Nos pedais da campanha

Por ser um grande celeiro eleitoral e possuir diversos candidatos, no Guará, a disputa está ferrenha e disputada em cada esquina, semáforo, reunião, em cada minuto pos-

sível de ser aproveitado. A equipe do parlamentar e candidato à reeleição, Alírio Neto (PPS), por exemplo, foi a primeira a primar pela criatividade na campanha. No comitê de Alírio, na QE 13, não é raro encontrar novidades. No início, um mini trio elétrico que tocava o jingle do Alírio, depois foram os ciclistas com bandeiras com o número do candidato rodando todo o Guará, pela manhã, tarde e noite. Desde a última semana de agosto, é feita uma encenação nos sinais de trânsito com placas enquanto é oferecido um adesivo. Vale de tudo nas encenações: de super homem a bêbado. O importante é despertar o motorista para algo à frente ou ao lado do volante.

Outros candidatos que também apostaram na campanha sobre pe-



*Os ciclistas do deputado Alírio são um exemplo das estratégias criativas dos candidatos na disputa pelo voto*

dais são o também parlamentar e candidato à reeleição, Raimundo Ribeiro (PSDB) e o ex- secretário de

Inclusão Social do Ministério da Ciência e Tecnologia, Joe Valle. Na disputa com as bicicletas estão os

onipresentes cavaletes com nome, foto e número

### Nas ruas.

A moradora do Guará, Vilma Magalhães, aprecia a criatividade dos candidatos. "Faço caminhada todos os dias e sempre passo pela QE 13. Gosto da descontração e alegria das equipes, que me abordam de maneira educada e bem humorada", revela.

Resta agora esperar para ver qual será a próxima fórmula criativa que os candidatos lançarão mão. Falta menos de um mês para as eleições, até lá, os moradores do Guará se divertirão com a criatividade dos candidatos, enquanto conhecem e avaliam suas propostas. Que no final, vençam os melhores com bom humor, respeito, honestidade e cidadania.

## Carinho pelo Guará

"Criei leis que beneficiam a população do Guará. Sou autora da Lei que destina **40% das vagas** das faculdades de Medicina e Enfermagem do GDF aos alunos da rede pública de ensino. Meu trabalho também resultou na criação da **bolsa universitária**, que dá **descontos de até 70%** a quem não tem condição de custear sua formação superior. Além disso, criei a Lei que dá aos micro e pequenos empresários e produtores rurais o direito de só pagar até R\$ 24,69 pela iluminação pública, beneficiando principalmente donos de padarias, açougues e bares."

**Juntos vamos fazer muito mais!**

**25000**

Distrital **et**  
**Eliana Pedrosa**

Carinho pelo povo



**RICARDO NORONHA**

**17017**  
DEPUTADO DISTRITAL



**ÉTICA, HONESTIDADE E JUSTIÇA SOCIAL**

**17** NEWTON LINS  
VICE: PAULO VASCONCELOS

## falando em POLÍTICA

Márcia Fernandez

### VOCÊ SABIA?...

- Que os dias das eleições serão 1º turno - 03 de outubro de 2010, e se necessário o 2º turno - 31 de outubro de 2010 no horário das 08 às 17 horas?

- Que o Presidente, o Governador e os dois senadores serão eleitos pela maioria dos votos e os Deputados Federais e Deputados Distritais pelos votos de forma proporcional à legenda?

- Que a Quantidade de Deputados Federais é calculada proporcionalmente à população do Estado que representam - mínimo de 08 e máximo de 70? E que no DF, são 08 vagas desde a primeira eleição?

- Que Distritais - (nos estados - estaduais) sempre serão triplo de deputados federais do local, por isto no DF são 24 vagas?

- Que os Locais de votação podem ser conhecidos através do site do TRE - DF, nos Cartórios ou Postos Eleitorais e que serão publicados em jornal de grande circulação em data próxima à eleição?

- Que caso o eleitor não tenha o título e não saiba sua seção, poderá se informar em qualquer Cartório Eleitoral ou pela Central de Atendimento ao Eleitor no telefone: 61 3441-1000?

- Que para votar o eleitor terá que apresentar, obrigatoriamente, nas eleições de outubro de 2010 o título de eleitor e um documento oficial com foto?

- Que têm Preferência para votar os Eleitores maiores de 60 anos, gestantes, lactantes, candidatos, promotores eleitorais, juizes, seus auxiliares e servidores da Justiça Eleitoral, policiais militares em serviço, enfermos e portadores de necessidades especiais?

- Que os fiscais de partido não têm preferência para votar?

- Que os portadores de necessidades especiais podem levar um acompanhante de sua confiança que, se necessário, poderá fazer o dígito na urna em seu lugar?

### VAMOS DAR NOTAS?

De zero a dez, vamos dar notas a fatos e pessoas na política: (mandem suas sugestões).

- Brigas entre militantes de Agnelo e de Roriz: **zero**;
- Invasão do sigilo fiscal de pessoas do PSDB por militantes do PT: **zero**;
- Ao governo federal por não tomar nenhuma providência quanto o fato acima: **zero**;
- Quantidade de candidatos inexpressivos a deputado Distrital: **zero**;
- Os programas dos partidos "dos contra tudo e todos": **zero**;
- As cores das diferentes campanhas: **dez**;
- A indecisão do Newton Lins se vai ou se fica: **zero**;
- À quantidade de candidatos ligados à área da segurança do DF: **zero**;
- Aos programas e propostas de alguns candidatos a deputados: **zero**;
- Ao desconhecimento do eleitor sobre fatos e história recente da política brasileira: **zero**;

## CURTINHAS... MAIS IMPORTANTES

### -Ludmila presidenta.

Ludmila Ayres Costa, enteada do Márcio Antônio da Silva, Tesoureiro do PMDB - DF e Secretário do Conselho de Ética nacional é a presidenta do conselho de ética em nível de DF. Caberá a ela, jovem militante, mas acredita-se experiente no assunto coordenar os pedidos enviados por votação de 8 membros da executiva regional contra dois deputados, um candidato e um membro da executiva, todos citados na chamada "Caixa de Pandora". (Faltou Odilon Aires e Eurides Brito).

### - Troca de placas por bandeiras.

Surpreendidos pela proibição de placas e pinturas em muros, os candidatos com mais recursos em suas campanhas, estão substituindo tudo isto por bandeiras. O grupo de Alirio Neto tem mostrado competência também na rapidez desta troca.

### - Candidatura de peso.

Izalci Lucas é sem dúvida nenhuma um forte candidato a Deputado Federal,

## MANTIDA E EXPLORADA, A IMPUGNAÇÃO DE RORIZ REVERTE POSIÇÃO DE CANDIDATOS NAS PESQUISAS

Pesquisa realizada pelo Instituto Exata entre os dias 1 e 5/09, (após a manutenção pelo TSE da impugnação de Roriz), apontou o candidato do PT, Agnelo Queiroz, com uma vantagem de 15,5 pontos percentuais em relação a Roriz (PSC). Agnelo aparece na sondagem estimulada com 44,6% das intenções de voto, contra 29,1% de Roriz. Veja o resultado incluindo os demais candidatos ao cargo:

GOVERNADOR - ESTIMULADO	BASE	PORC%
AGNELO QUEIROZ	1339	44,6
JOAQUIM RORIZ	873	29,1
TONINHO DO PSOL	97	3,2
EDUARDO BRANDÃO	24	0,8
RODRIGO DANTAS	18	0,6
FRANK SVENSSON	7	0,2
NEWTON LINS	6	0,2
INDECISOS	487	16,2
NULOS/BRANCOS	149	5,0
<b>TOTAL</b>	<b>3000</b>	<b>100,0</b>

Fonte: Blog Paola Lima

A pesquisa anterior realizada entre os dias 23 e 26 de agosto já mostrava pela primeira vez Agnelo que somava 38,2% das intenções de voto à frente de Roriz que aparecia com 35,4% das intenções de voto. Acredita-se que se Roriz conseguir manter sua candidatura através do STF, a disputa será muito interessante.

## STF PRETENDE JULGAR CASO RORIZ ANTES DAS ELEIÇÕES

O Supremo Tribunal Federal ao divulgar o nome do ministro relator da reclamação e do recurso extraordinário apresentados por Roriz (PSC) contra a impugnação de sua candidatura ao GDF, demonstra dar prioridade ao julgamento antes do primeiro turno das eleições. Atitude bastante elogiável, haja vista que qualquer indefinição não é boa para o DF, pois caso contrário pode haver a necessidade de modificar o resultado do dia 03 e também, ao decidir sobre o assunto, o STJ evitará todos os demais processos que sejam semelhantes ao de Roriz.

## AGRESSÕES FÍSICAS OU VERBAIS? PARA QUE? QUEM GANHA COM ISTO?

Nada justifica qualquer tipo de agressão quer seja verbal, moral, física ou que meio seja utilizado: TV, rádio, trios elétricos em eventos públicos como o desfile de 7 de setembro. Em nada isto ajuda a nenhum dos candidatos, aos eleitores e aos demais moradores do DF. Nossa cidade é jovem e não merece o que está acontecendo, inclusive a parcialidade de um jornal da cidade que diz pertence a um importante político. A liberdade de expressão e da imprensa não podem ser usados de formas tão inapropriadas.

apesar de não ter repetido oficialmente a dobradinha com Alirio Neto. Ambos são fortes e têm eleitores em comum.

### - Campanhas com qualidade.

Quem passa pelo Park Way e pelo Guará não pode deixar de observar a qualidade dos materiais e das mensagens de Giroto candidato a Dep. Distrital representando o Guará. Outros que estão com materiais de qualidade é o Messias e o Wellington. Os demais candidatos da cidade têm que explorar o "boca a boca", que aliás é e sempre foi muito eficiente.

### - Guará mais "vermelho" que nunca.

Não resta a menor dúvida que os candidatos da coligação encabeçada por Agnelo estão com a "corda toda" no Guará. Só vemos cavaletes de candidatos desta coligação. Pelo visto a lembrança do mensalão do PT, não passa disto: um evento passado sem nenhuma importância. O mesmo com a violação dos sigilos fiscais de concorrentes. E assim caminha o Brasil e Brasília rumo a um futuro desconhecido...

## GASTOS NAS CAMPANHAS

Sem dúvida nenhuma a crise política é a responsável pela redução de investimentos nos candidatos ao GDF. A surpresa está entre os gastos dos candidatos a Vice-Governador das duas principais forças: enquanto o

vice de Agnelo, Filippelli, já gastou R\$ 1.057.000,00 dos R\$ 1.361.000,00 arrecadados, Jofran Frejat, Vice na chapa de Roriz gastou R\$ 3.000,00 dos R\$ 10.000,00 arrecadados. A brutal diferença é de R\$ 1.054.000,00. Vejam abaixo, como andam as contas dos principais candidatos, segundo levantamento do CB.



### Gastança eleitoral

Veja o quanto gastaram os candidatos até agora, com base nos dados oficiais informados por eles ao Tribunal Superior Eleitoral

Governador		
Candidato e vice	Receita	Despesa
Agnelo Queiroz (PT)	R\$ 1.962.500	R\$ 1.821.126
Tadeu Filippelli (PMDB)	R\$ 1.361.000	R\$ 1.057.000
Joaquim Roriz (PSC)	R\$ 1.149.700	R\$ 1.123.040
Jofran Frejat (PR)	R\$ 10.000	R\$ 3.000
Eduardo Brandão (PV)	R\$ 185.762	R\$ 76.915
Lutz Maranhão (PV)	R\$ 0	R\$ 0
Antônio de Andrade (PSol)	R\$ 22.959	R\$ 11.390
Terezinha Monteiro (PSol)	R\$ 0	R\$ 0
Newton Lins (PSL)	R\$ 26.100	R\$ 24.570
Paulo Vasconcelos (PTN)	R\$ 26.100	R\$ 24.570
Rodrigo Dantas (PSTU)	R\$ 6.735	6.693
Rosa Olímpia (PSU)	R\$ 6.735	6.693
Ricardo Machado (PCC)	R\$ 655	R\$ 655
Expedito Mendonça (PCC)	R\$ 655	R\$ 655
Frank Svensson (PCB)		Não prestou contas
João Batista de Jesus Silva (PCB)		Não prestou contas

Senador			
Candidato	Partido	Receita	Despesa
Rodrigo Rollemberg	PSB	R\$ 685.730,00	R\$ 533.414,48
Maria de Lourdes Araújo	PSDB	R\$ 493.980,00	R\$ 348.128,15
Cristovam Guareque	PDT	R\$ 301.748,50	R\$ 286.883,64
Alcione Frega	DEM	R\$ 116.300,00	R\$ 112.481,19
Jorge Antunes	PSol	R\$ 6.900,00	R\$ 5.872,60
Chico Sant'Anna	PSol	R\$ 7.300,01	R\$ 3.975,90
Gilson Bobbio	PCC	R\$ 655,00	R\$ 655,00
Cleu Valdeiros	PV	R\$ 900,00	R\$ 600,00

Deputado Federal			
Candidato	Partido	Receita	Despesa
Lutz Carlos Plesschmann	PMDB	R\$ 483.500,00	R\$ 479.523,83
Bernardo Magela	PT	R\$ 352.400,00	R\$ 311.866,24
Erika Rokay	PT	R\$ 245.192,08	R\$ 285.212,00
Isabel Lucas	PR	R\$ 263.520,80	R\$ 237.980,10
Adelmir Santana	DEM	R\$ 324.920,00	R\$ 234.458,09
Messias de Souza	PC do B	R\$ 181.650,00	R\$ 182.322,14
Paulo Tadeu	PT	R\$ 273.700,00	R\$ 171.624,06
Roberto Policarpo	PT	R\$ 125.160,00	R\$ 163.984,74
Jaqueline Roriz	PMN	R\$ 273.700,00	R\$ 131.245,29
Ronaldo Fonseca	PR	R\$ 150.000,00	R\$ 123.771,82

Deputado distrital			
Candidato	Partido	Receita	Despesa
Washington Mesquita	PSDB	R\$ 341.374,07	R\$ 323.764,72
Elviana Pedrosa	DEM	R\$ 281.700,00	R\$ 317.657,00
Christiano Araújo	PTB	R\$ 267.528,80	R\$ 264.754,75
Carina Leão	PMN	R\$ 338.340,61	R\$ 253.400,94
Artete Sampaio	PT	R\$ 238.334,64	R\$ 171.650,22
Silveira Campos	PSC	R\$ 178.000,00	R\$ 170.215,65
Aylton Gomes	PR	R\$ 149.815,09	R\$ 164.922,53
Edenilson Javarez	PMDB	R\$ 200.325,00	R\$ 150.810,80
Alirio Neto	PPS	R\$ 251.314,00	R\$ 150.243,69
Lilias Brunelli	PSDB	R\$ 100.760,00	R\$ 136.420,27

Fonte: TRE

Atualizado por: Jussara Mendes, CB/GA/Prec

Fonte: Correio Brasiliense de 08/09/10

## NOTÍCIAS CHOCANTES

Fiquei chocada com o que li na coluna "do alto da torre" do JB do dia 08 de setembro sobre como o "planalto começou dar as cartas" dentro do PMDB. As três notas se intitulam: "O MUNDO DÁ VOLTAS", "TEMER DESARTICULA OPERAÇÃO" E "O PLANALTO FALA MAIS ALTO" E "ALVO NA TELEVISÃO". Espero que tenha valido a pena o partido ter se "vendido de forma tão descarada". Aliás, o PMDB já não é mais o mesmo desde a morte de Ulysses Guimarães. Hoje é sem dúvida nenhuma um partido "maria vai com as outras", sempre no poder. Quem sabe um dia vira poder ou oposição e possa realmente cumprir seu papel social e democrático.

## RISCOS DA SECA

*Cresce o número de problemas de saúde ligados ao período no DF*

População e escolas devem se preparar para dias mais quentes em setembro. Segundo a Defesa Civil, atitudes preventivas, a exemplo da hidratação do corpo, podem evitar problemas de saúde. Destruição do cerrado em razão das queimadas, também tem sido uma das grandes preocupações dos órgãos governamentais atualmente

Enquanto não chegam as primeiras chuvas de setembro, a população do Distrito Federal continua sofrendo as consequências do clima seco. Baixos índices de umidade relativa do ar, concentração de névoa seca, variações bruscas da temperatura, além do grande número de queimadas, acabam sendo responsáveis pela procura por hospitais no DF. Segundo o diretor do Hospital Regional da Asa Sul (Hras), Alberto Barbosa, neste ano houve um aumento de 30% nos atendimentos hospitalares, ligados a problemas respiratórios. "Os mais prejudicados são as crianças e os idosos, pois eles têm menos mecanismos de proteção. Os adultos sabem se proteger melhor", disse.

Segundo ele, o atendimento padrão no pronto-socorro da pediatria do Hras é de 150 crianças por dia. No período de estiagem, porém, este número subiu para 200 atendimentos. "Em 2009, ti-

vemos uma queda na procura entre agosto e setembro. Neste ano, já ultrapassamos o mês de setembro e os atendimentos continuam crescendo", contou o médico.

O Corpo de Bombeiros Militar (CBMDF) aponta um aumento de pelo menos 10% nas ocorrências de incêndios florestais em relação ao ano anterior. Em 2009, foram registrados 6,7 mil hectares de queimadas e 1,8 mil focos de incêndio. Já neste ano, foram totalizados 6,2 mil hectares de queimadas e 2,1 mil focos de incêndio.

Para evitar maiores incidentes, a Defesa Civil ressalta medidas preventivas que devem ser adotadas pela população nesse período de estiagem, principalmente quando os índices de umidade relativa do ar ficam abaixo de 12%. Ingerir no mínimo dois litros de água, evitar exercícios físicos nos horários mais quentes do dia e higienizar as vias aéreas superiores com soro fisiológico, são algumas das recomendações.

Além disso, é necessário evitar fogueiras ou queimadas de resíduos nas proximidades de matas, florestas ou áreas urbanas, e não jogar pontas de cigarro no chão. Segundo o CBMDF, a maior parte dos incêndios é causada por ações humanas.

### CUIDADOS IMPORTANTES

- Aumentar a ingestão diária de líquidos, independente de apresentar sede ou não. Mínimo de seis copos de água é a quantidade recomendada;
- Evitar banhos prolongados com água quente e o uso excessivo de sabonete para não eliminar totalmente a oleosidade natural da pele;
- Pingar duas gotas de soro fisiológico em cada narina pelo menos seis vezes ao dia. O procedimento evita o ressecamento nasal diminuindo a ocorrência de sangramento;
- Evitar ligar aparelhos de ar-condicionado, pois eles retiram ainda mais a umidade do ambiente;
- Colocar toalhas molhadas e bacias com água nos quartos durante todo o dia, isso manterá o ar do ambiente mais úmido;
- Usar roupas adequadas às condições do tempo. No calor, usar roupas leves e, se possível, de algodão;
- Fazer refeições leves, incluindo frutas e verduras sempre que possível;
- Evitar exercícios físicos no período das 10h às 17h. Neste período, a insolação e evaporação atingem seus índices máximos;
- Usar creme hidratante ou óleo vegetal em abundância para evitar o ressecamento da pele;
- Optar pelo uso de sombrinha ou guarda-chuva no período mais quente.

# Procon comemora os 20 anos do Código de Defesa do Consumidor

*Órgão, dirigido por guaranaense, vai ampliar atendimento no Distrito Federal*

Neste sábado, 11 de setembro, o Código de Defesa do Consumidor (CDC) completa 20 anos. Para comemorar, o Instituto de Defesa do Consumidor do Distrito Federal (Procon/DF), órgão vinculado à Secretaria de Justiça, Direitos Humanos e Cidadania, vai oferecer um atendimento diferenciado. Além do setor de atendimento ganhar uma decoração especial, cada consumidor que procurar atendimento nesse dia receberá um exemplar do CDC de brinde.

O Código de Defesa do Consumidor foi instituído por meio da Lei 8.078, de 11 de setembro de 1990, que dispõe sobre as normas de proteção e defesa do consumidor e seus direitos básicos. Segundo o diretor geral do Procon/DF, o guaranaense Oswaldo Morais, o consumidor tem muito a comemorar. "Antes ele só podia recorrer ao judiciário e não contava com esse conjunto de normas que regem as relações de consumo", lembrou. Conforme Oswaldo Morais, o código brasileiro é bastante avançado e já vem sendo utilizado como referência em diversos países, a exemplo do México, Venezuela, El Salvador e todos os demais da América do Sul.

Na sua avaliação, o CDC mudou a cultura e o perfil do consumidor brasileiro. "Hoje ele é mais exigente e conhecedor de seus direitos básicos", afirma. Por outro lado, o diretor geral garante que o fornecedor também tem procurado se adequar às normas estabelecidas pelo código. Tanto que, a cada dia, aumenta a quantidade de solicitação de palestras, junto ao Procon, com o objetivo de orientar os funcionários das empresas sobre os direitos e deveres dos consumidores e fornecedores nas relações de consumo.

#### Atribuições do Procon

No Distrito Federal, o Procon é o órgão responsável por fazer valer



*Unidade do Guarã, no prédio da Administração Regional. E o guaranaense Oswaldo Morais, diretor geral*



Piloto. Neste último existem dois pontos de atendimento, um no Venâncio 2000 e outro no Na Hora da Rodoviária. Todas as unidades estão atendendo em suas capacidades máximas. Segundo dados do Procon, no DF é registrada uma média de 27 mil atendimentos por mês. Destes, cerca de 18 mil são realizados por meio do 151.

os direitos dos consumidores. Entre suas principais atribuições consta orientar a população na garantia de seus direitos, buscar a conciliação entre as partes em litígios e fiscalizar as empresas para que observem as leis de defesa do consumidor, se necessário, notificando-as ou até mesmo penalizando-as para correção.

Para atender a demanda do Distrito Federal, o Procon/DF conta com nove postos de atendimento ao consumidor, além das duas unidades móveis e do call center que funciona por meio do telefone 151. Contam com postos de atendimento do Procon nas cidades de Brazlândia, Ceilândia, Gama, Guarã, Planaltina, Sobradinho, Taguatinga e Plano

Conforme Oswaldo Morais, essa grande demanda pelos serviços do Procon é resultado da instituição e difusão do Código de Defesa do Consumidor. Isso, segundo ele, também gerou a necessidade de se aplicar uma política de pessoal no Procon/DF, com a criação da carreira de atividades de defesa do consumidor, por meio de concurso público. A proposta já foi aprovada na Câmara Legislativa e aguarda a sanção do governador Rogério Rosso. "Isso é importante uma vez que vai proporcionar a continuidade da equipe técnica e evitar a troca dos servidores comissionados com a eventual mudança de governo", observou Oswaldo Morais.



**JORGE MARTINS**  
**CROCODILO**



## MEGALOMANIA DESVAIRADA

Por vezes, tenho a impressão que a volúpia nacional de construir prédios mirabolantes e luxuosos, bem como estádios capazes de situá-los entre os melhores ou maiores do mundo, começou com a decisão do então prefeito do Rio de Janeiro, em 1947, General Ângelo Mendes de Moares, de fazer do Maracanã o maior estádio do planeta para a Copa de 1950. Outras vezes, acho que a coisa tomou maior vulto após a construção das algumas das faraônicas obras do centenário Oscar Niemeyer em Brasília. Seja como for, o fato é que há sempre um interesse qualquer de superar, em espaço, beleza e investimentos, a obra do outro. Quando a grana é particular, tudo bem. Mas quando o cofre é o da "mamãe viúva" (União Federal) ou dos estados, claro que a coisa torna-se mais preocupante. Afinal é o seu, o meu, o nosso dinheiro que está entrando desses embalos megalomaniacos, atravessados muitas vezes por interesses de consumados cleptomaniacos, como deixa claro, por exemplo, a conclusão de muitos processos analisados pelo Tribunal de Contas da União-TCU- após o Pan-Americano do Rio, quando a conta explodiu e o custo inicial de 1 bilhão e 700 mil reais terminou num rombo acima de 3 bilhões de reais.

Para a Copa de 2014 tudo indica que

acontecerá a mesma coisa. O TCU promete ficar em cima dos gajos. Mas resolverá? Se acontecer a mesma coisa na construção dos estádios, quem será responsabilizado? Tipos como a doutora Georgina qualquer coisa, que deu um tombo de 300 milhões ao INSS, devolveu 120 milhões e hoje, como presente pelo golpe, é até assessora especial do presidente da Companhia de Águas do Rio? Pois é...

A construção do novo e mirabolante estádio Mané Garrincha (teto retrátil, 40 pilastras como base, etc.) é algo que me preocupa. Quem, afinal, tomará conta da verba pública (inicial) de quase 780 milhões de reais? Não seria o caso do GDF depositar o dinheiro numa conta especial em favor do Tribunal de Contas do Distrito Federal, que faria os pagamentos na medida que a obra fosse sendo realizada e inspecionada pelos auditores? Quem, afinal, vai ficar com o seu, o meu, o nosso dinheiro até o estádio ser concluído? A Secretaria de Esportes, de Finanças, a Novacap, a Terracap? Quem? Ou não bastam os quase 40 processos existentes no TCU por licitações camufladas, verbas desviadas e picaretagens outras descobertas pelo órgão, embora com poucas condenações e nenhuma restituição pelos prejuízos causados? Voltarei ao assunto. É isso aí!

## INDIFERENÇA

Triste, mas verdadeiro. Na Aero-Sports, sortida lojinha de artigos esportivos localizada no 2º piso do Aeroporto de Brasília, o turista encontra camisas de quase todos os clubes do Brasil e do exterior. Menos, sabe-se lá porque cargas d'água, dos clubes brasileiros. Ou seja: dos clubes da cidade onde ele ganha a vida. É a "retribuição".

## CROC\_S

Se as autoridades candangas pretendem ver a cidade centralizar algumas ações importantes do Mundial de 2014, a hora é essa: quem chegou ao Brasil esta semana foi o francês Jérôme Velcke, secretário-geral da Fifa. Chegaram a definir será o sorteio das Eliminatórias no Mundo inteiro e eleger o endereço do IBC, o centro de TV da Copa de 14 (Rio, São Paulo e Brasília são candidatos). Ele está hospedado na casa do "Imperador" Ricardo Teixeira, presidente da Toda Poderosa CBF. Ou o GDF age ou... Rio ou São Paulo levam mais uma. // **O TÉCNICO** Mano Menezes vai começar a faturar como membro da Seleção Brasileira. Será o próximo garoto-propaganda da Kaiser. O assunto já foi iniciado. O que poderá complicar é o fato da CBF ter como um dos seus principais patrocinadores a Brahma, concorrente da Kaiser. // **A RIO 16** vai começar a vender em novembro as

primeiras cotas de patrocínios locais para os Jogos Olímpicos. A intenção é vender as cotas para bancos e empresas de comunicação. Com certeza, teremos breve um novo duelo entre a Globo e a Record. // **A RIOTUR** prevê arrecadar R\$ 724 milhões com os patrocinadores até os Jogos Olímpicos. // **POR** sinal, a OI-, primeira empresa brasileira patrocinadora global do Mundial de 2014-, anunciou que quer ver a sua marca também nos Jogos Olímpicos. Como constatam, está faturando. // **ROBERTO** Carlos, que já acertara quatro shows em São Paulo no fim do ano, elevou esse número para oito shows. Dias 18 e 19 de novembro, estará no Credicard Hall, nos dias 21, 24 e 26 de novembro estará no Ahembi e dia 27, finalmente no ginásio do Corinthians. Haja garganta!

# Guará se prepara para a Primavera

*Administração intensifica as ações de limpeza de bocas de lobo e aumento de canais de águas pluviais*

A chegada da Primavera é o período em que se iniciam as chuvas em Brasília. A Administração do Guará vem desde o início de maio realizando ações para evitar problemas com o período de precipitações, como a limpeza das bocas de lobo, a construção de canais de águas pluviais, a poda e corte de árvores e limpeza da cidade. Nos próximos dias, será aberta licitação para contratação de empresa para a instalação de novas bocas de lobo para aumentar a quantidade de pontos de escoamento das águas das chuvas.

Enquanto toma essas providências, a Administração está conscientizando os moradores da necessidade de manter a cidade limpa e evitar excessos de entulhos e lixo nas proximidades das bocas de lobo. A campanha é antiga e consiste na distribuição de panfletos, cartazes e mutirões de limpeza para evitar problemas emergenciais no período chuvoso.



*Poda revitaliza as árvores para receber a nova estação*

## Poda

Com a chegada da Primavera, a Administração do Guará, em parceria com o Departamento de Parques e Jardins da Novacap, se prepara para fazer o plantio de mudas de diversos tipos de árvores típicas do cerrado, como Ipê e Oiti, nos Parques Denner (Polo de Moda) e JK (EQ 38/42/44). "O objetivo com esse plantio é diminuir o número de incêndios e aumentar o espaço verde para a comunidade", explica o engenheiro agrônomo da Administração do Guará, Rubens Mendes.

Recentemente foram plantadas 11 mudas de árvores na QE 11 próximo ao cartório em parceria com os representantes da quadra, que se comprometeram com manutenção. Outras 50 mudas serão doadas pelo Ibama para serem plantadas em vários pontos do Guará assim que o período chuvoso começar.

De acordo com o administrador regional Joel Alves, quando as chuvas chegarem a cidade estará preparada para evitar alagamentos e para ficar mais verde.

# Vai viajar?

passagens aéreas  
nacionais e  
internacionais

**RAFA'S**  
TURISMO

Ed. Consel s/520 - 3567.8034 - Guará II

**SUPERMERCADOS-**  
**Canteiros**   
**O ÚNICO QUE VENDE BARATO O ANO INTEIRO**

**Arroz**  
**6,19**  
**Arroz da Casa**  
 5 kg

**2,99**  
**Sabão em Pó Surf** fragrâncias 1 kg



**2,79**  
**Margarina Qualy**  
 500g tradicional

**2,29**  
**Óleo do Soja Liza**  
 900 ml

**5,99**  
**Amaclante Comfort**  
 2 l fragrâncias





Peca seu cartão  
**SMART FÁCIL**  
 aprovação na hora,  
 sem taxa ou adesão

**3301 3572**  
**3301 6564**  
 QE 44 conj. F  
 e Polo de Moda rua 8

**ABERTOS DE SEG.**  
**A SABADO DAS 8 AS 21H**  
**E DOMINGO DAS 8 AS 14H**

OFERTAS VÁLIDAS  
 NOS DIAS 10, 11  
 E 12 DE SETEMBRO  
 DE 2010

**PERSONAGEM DA CIDADE**

**HAMILTON CRUZ**  
**Artista multifacetado**

**D**efine-se como nascido artista. Sobrinho e pai de desenhistas, ele vê no sangue a explicação para o entendimento da família pelas artes, em suas mais variadas expressões. Artista plástico, músico, dramaturgo e empresário cultural, Hamilton Cruz se enveredou em quase todas as formas de cultura contemporânea. Nascido em Fortaleza, veio para o Distrito Federal em 1968, tornou-se



guaraense em 72 morando com a mãe na mesma casa onde vive até hoje, no conjunto R da QE 34. Pai de duas filhas, arriscou em quase tudo. Foi diretor de Teatro e ator, em parceria com Neno Binifácio, Aluísio Bata ta, Baralho Neto e muitos outros artistas consagrados.

Foi integrante do Grupo de teatro Coexão, onde montou peças célebres, como O Hospício é Feito por Nões e Oh! Pátria Mamada e Dólar Trada. Salve-se, entre muitas outras. Deu aulas de teatro na Universidade Católica de Goiânia e pretende voltar às salas de espetáculo. “Quem sabe remontar o grupo com os antigos integrantes, agregando novos atores e novas tecnologias no espetáculo”.

Hamilton é conhecido entre os amantes do rock por ser precursor em Brasília das tradicionais camisas de banda. Feitas em silkscreen, as camisas feitas por eles foram febre durante os anos 80 e 90. “Precisava encontrar uma forma de me manter. É difícil viver de arte, todo artista sabe muito bem disso. Resolvi então fazer as camisas em Brasília e Goiânia, no período em que vivi por lá. Assim como hoje ainda as fabrico e faço faixas publicitárias, uma vertente comercial do trabalho do artista plástico”.

**Múltiplas funções**

Músico, gaitista, participou das bandas Política do Êxtase e Todas as Tribos. Colaborou com a Casa da Cultura em diversas oportunidades, além de participar dos movimentos de rua do Guará até hoje conhecidos como Lazer na Quadra. Hamilton é mesmo conhecido na cidade por seu espaço cultural na QE 19, o Elo Cultural. Misto de bar, sala de estar, biblioteca e casa de espetáculos. O Elo Cultural foi o primeiro videobar de Brasília, tendência quase obrigatória hoje nas casas noturnas. “Ali apresentaram-se pela primeira vez grandes nomes da música de Brasília, como Célia Porto, Maskavoroots e muita gente boa. Fazíamos palestras de temas polêmicos, exposições de artes plásticas, esquetes de teatro e tudo que um espaço múltiplo pode oferecer, inclusive debates e palestras sobre ufologia”. O acervo de longplays do Elo Cultural ultrapassava os 1500 discos. De música regional brasileira ao rock conceitual cosmopolita. Remontou seu ateliê na QE 34 em 94 após o fechamento do Elo Cultural por problemas com sócios. Hoje atende no local. Hamilton, além de artista é confeiteiro. Foi responsável por anos pela confeitaria do Carrefour Sul. “Aceito encomendas de quadros, camisetas, faixas, bolo e doces”, avisa o artista.



Divulgue seu evento aqui. Mande fotos e texto (nomes completos) para o e-mail [jornaldoguara@terra.com.br](mailto:jornaldoguara@terra.com.br)

### Parabéns pra Divino



Outro guaraense ilustre aniversariante da semana foi o ex-administrador regional da cidade e atual presidente do Metrô-DF, Divino Alves dos Santos.

### O amor é lindo!



O casal Izalci Lucas, deputado federal, e Ivone, num dos raros momentos que a campanha à reeleição permite participar de eventos apenas sociais.

## Gente



Fátima Souza

### Bodas de ouro de Jocelin e Miramar



Comemorados merecidamente pela família e amigos os 50 anos de feliz união de Jocelin Aguiar e Miramar. A bênção à união foi dada pelo Padre Célio da Paróquia Divino Espírito Santo (EQ 32/34) em missa de ação de graças.

Cearenses de Sobral, eles vieram para Brasília com apenas três anos de casados. Jocelin trabalhou em diversas obras e depois na Novacap até criar seu próprio negócio na QE 30, quadra onde mora desde 1980.

### Vamos a Portugal?

Restam apenas quatro vagas no grupo que estamos montando (Rafa's Turismo) para um belo passeio a Portugal e sul da Espanha. Serão 9 dias - saída no sábado, dia 6 de novembro, e retorno no dia 15 de novembro (feriado).

Lá, vamos percorrer o interior de Portugal, passando antes por Santiago de Compostela (Espanha), conhecendo Porto, Guimarães, Fátima, Estoril, Cascais, Lisboa. Tudo em ônibus exclusivo. O pacote inclui vôo direto Brasília - Lisboa, traslados, jantar, noite de Fado etc. E pode ser pago em até seis vezes (entrada e mais cinco).

Informações: 3382.0021.



### Niver de Woshington

Quem contou idade nova nesta sexta-feira, 10 de setembro, foi o chefe de Gabinete da Administração do Guará e administrador interino - Joel Alves está de férias -, Woshington Batista.

Amigos e servidores da Administração se reuniram em torno do aniversariante no restaurante Estância doSul, na QE 34.

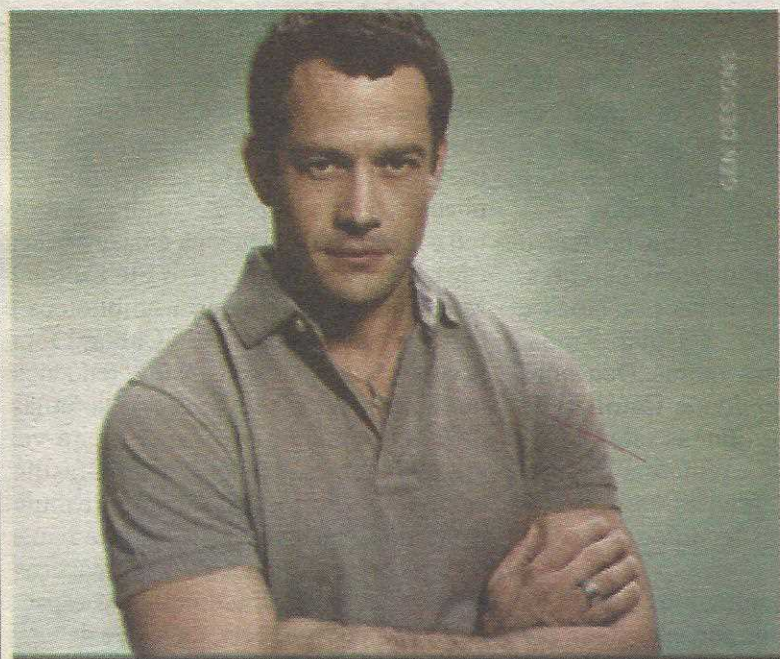

Seja uma Consultora Rommanel e realize os seus sonhos!

Com mais de 2500 modelos, a Rommanel oferece joias folheadas a Ouro 18k, Rhodium, joias em Prata 925 e Aço.

Para comprar ou revender:

Taguetingue - 3297 9000  
Guará - 3383 1999

**Rommanel**  
[www.rommanel.com.br](http://www.rommanel.com.br)

**Pão Dourado**  
Pães e Delícias

*Gostoso todo dia!!!*

**Guará**  
**Sudoeste**  
**Saída Sul**  
**Águas Claras**

# Nossa Cultura



Didi Cordeiro

## PERSONALIDADE CULTURAL DO GUARÁ

### Jorge Luis - a voz do violão

**H**á muito tempo eu não ouvia um violão tão bem tocado como o de Jorge Luis. No XI Sarau Poético Guarante, realizado no Teatro do Guará, ele acompanhou a cantora Mina Ziane e fez um show à parte. Aqueles toques mágicos, de quando o violão parece perceber as ordens do seu maestro em que vibração que vai soar suas cordas; são como dois cúmplices -- criador e criatura. Acredito piamente que ambos conversam entre si, durante a melodia ou mesmo entre uma nota e outra! O violão é como um membro da família e quando bem cuidado, percebe-se o seu ar bem disposto ao ser solicitado para o "trabalho", mesmo nas horas tristes... "Ah! plangentes violões dormentes, mornos / soluços ao luar, choros ao vento... / tristes perfis, os mais vagos contornos / bocas murmurejantes de lamento" (\*).

Proveniente do Rio de Janeiro, Jorge Luis chegou à Brasília com apenas um ano de idade, acompanhando a família pela transferência do pai, funcionário público, em 1960. Desde os 14 anos, faz concertos e apresentações públicas

quando ainda era estudante da Escola de Música de Brasília e, atendendo a inúmeros pedidos, passou a ministrar aulas de violão, tal a sua habilidade e intimidade com o "pinho". Já lecionou na Academia de Música Espaço Sonoro (Ed. Consei - Guará II), se apresenta em eventos públicos e familiares e já participou da gravação de dez CDs, incluídos os próprios e as participações como instrumentista em outros trabalhos. Jorge se sente recompensado quando descobre novos talentos nas suas aulas e "trabalha" mais intensamente para

extrair o máximo desses pendores artísticos, a fim de propagar a sua maravilhosa arte, enaltecendo sempre a filosofia de que "todo artista tem de ir onde o povo está"... "Sutis palpitações à luz da lua / anseio dos momentos mais saudosos / quando lá choram na deserta rua / as cordas vivas dos violões chorosos" (\*).

#### INSTRUMENTO CLÁSSICO

Em princípio, qualquer objeto pode ser usado para produzir sons e utilizado na música, mas costuma-se utilizar este termo para designar objetos feitos especificamente com este objetivo. Isso se deve ao fato de que, em um instrumento musical, é possível contro-

lar com mais precisão as características do som produzido. Considera-se um som como musical quando podemos controlar uma ou mais de suas características: timbre, altura (grave, médio e agudo), duração (do som e/ou do silêncio) e intensidade. Desde a sua criação, este instrumento originou um ramo da música clássica composta por obras escritas especialmente para tirar partido das possibilidades expressivas do violão, geralmente prelúdios, sonatas e concertos, embora qualquer forma de composição musical

#### CASAL MUSICAL

Quando Silvinha Vilella solta a voz junto ao violão do seu marido Jorge Luis, todos se calam! Aquela voz de veludo, que massageia os tímpanos, parece um sonho de um sono em travesseiros de plumas e colchões flutuantes. Ela canta e encanta desde os dez anos de idade em trabalhos voluntários, colégios onde estudou, no Coral do Centro Espírita André Luiz e Obras Assistenciais Bom Samaritano. Recentemente, na temporada em Fortaleza, apresentou-se no Programa Augusto Borges "Ontem Hoje e Sem-

pre", com o belo acompanhamento do Jorge Luis. A voz da Silvinha foi apreciada também no recital do Centro Cultural Oboé e no Festival de Inverno em Guarimiranga-CE. Sua atuação atinge vários estilos musicais, em cantatas, serestas, sa-raus e outros eventos, quando se pode apreciar a boa música, formando um excelente Grupo Musical com outros músicos da cidade igualmente talentosos. "Vozes veladas, veludosas vozes / volúpias dos violões, vozes veladas/vagam nos velhos vórtices velozes/dos ventos, vivas, vãs, vulcanizadas" (\*).



## Grupo guaranaense estreia comédia

### "Mamãe, eu tô famoso!"

O grupo teatral "Os Figurantes", composto pelos atores Daniel Mascarenhas, Elisa Carneiro e Filipe Pacheco, entra em cartaz na próxima semana no Teatro da Escola Parque da 508 Sul com a comédia "Mamãe, eu tô famoso!". Moradores do Guará, o grupo utiliza o Teatro do Guará para ensaios e em breve deve trazer a peça para a cidade.

Mamãe, eu tô famoso! é um espetáculo teatral sobre o mundo das celebridades e a obsessão das pessoas pela fama. Uma comédia besteirol que aborda de forma crítica e bem-humorada os bastidores da fama, em uma época marcada pelo excesso de valorização da imagem na sociedade.

Pessoas que sem qualquer medo do ridículo fazem de tudo para aparecer e tornar-se famosas – mesmo que esta fama as limite ao posto de celebridades instantâneas, efêmeras e descartáveis. Personagens deslumbradas com a perspectiva do estrelato, fascinadas por flashes, holofotes, manchetes de jornais, capas de revistas, notinhas em sites de fofoca, aparições na TV e convites para réveillons em castelos e ilhas. Figuras conscientes de que não há razão para existir para ser apenas mais um anônimo nesse mundo.

Mas afinal, temos todos, de fato, o direito aos tais 15 minutos de fama previstos pelo artista Andy

Warhol? Mais vale uma bunda do que uma personalidade talentosa? E para sentir-se parte desse mundo, é preciso realmente ser famoso? As respostas podem resultar complexas, porém o riso soa fácil nesse espetáculo de linguagem simples, divertida e dinâmica.

#### SERVIÇO

**Espectáculo: Mamãe, eu tô famoso!**

**Data:** De 17 a 19 de setembro de 2010.

**Horário:** Sexta e sábado, às 21h, e domingo, às 20h.

**Local:** Teatro da Escola Parque 308 Sul (EQS 307/308 - próximo ao Espaço Cultural 508 Sul – Asa Sul)

**Preço:** R\$ 20 (inteira) ou R\$ 10 (meia - estudantes e maiores de 60 anos).

**Pontos de venda:** Ingressos à venda na bilheteria do Teatro, somente nos dias das apresentações. Bilheteria aberta 2 horas antes do início do espetáculo.

**Informações:** (61) 8132-8299

**Classificação indicativa:** Não recomendado para menores de 14 anos.

## OFERTAS DA SEMANA



COXA E SOBRECOXA COPACOL KG R\$ 3,98



LINGUIÇA AURORA KG R\$ 4,98

**NUTRICARNES**  
QE 19 BL. A  
3568 7503

**Só CARNES**  
QI 05 BL. A  
3568 2679

# O CARRO QUE NÃO SAÍ DA SUA CABEÇA VOCÊ ENCONTRA NA BALI

Siena Fire com  
Entrada de R\$ 3.500,00  
só para o natal



e 60 parcelas  
de R\$ 589,00  
mensais



**BALI**

Sia Trecho 3 Lote 855  
Tel.: 3362 6230/3362 6200  
Cidade do Automóvel  
Tel.: 3363 9099

Siena Fire 2010/2011 por apenas 27.990,00 à vista ou R\$ 3.500,00 para 27/12/2010 + 60 parcelas de R\$ 598,00. Taxa de 1,35 a.m. Taxa de Cadastro, Gravame e Registro Derivam NAO incluso no financiamento. Valor total financiado R\$ 39.380,00. Cadastro sujeito a aprovação de crédito. Fotos ilustrativas. Promoção valida até 21/09/2010.