

## Alírio fica com a Administração do Guará

*Deputado vai indicar o novo administrador*

O deputado guaraense Alírio Neto (PPS) se confirma como um dos grandes líderes políticos da nova geração brasiliense. Depois de exercer grande influência no Governo Arruda e depois no Governo Rosso, ele garante o mesmo espaço no Governo Agnelo. Além de voltar à Secretaria de Justiça e Cidadania, Alírio permanece com o controle político da Administração do Guará, que era cobiçada também pelo PT.



### Um deles será o administrador

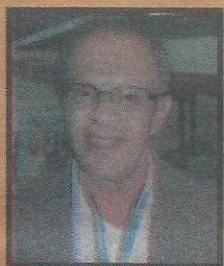

O atual secretário de Justiça e Cidadania, Geraldo Martins, o diretor geral do Procon-DF, Oswaldo Moraes, o DAG da Administração Carlos Nogueira da Costa e o atual administrador regional Joel Alves Rodrigues - um deles será o administrador regional do Guará em 2011. O anúncio deve acontecer no final desta semana. Veja quem são e as chances de cada um na **página 5**.



## Dos 8 deputados federais DOIS SÃO DO GUARÁ



A cidade será representada por 25% da bancada do Distrito Federal na Câmara dos Deputados. Dois dos oito deputados federais tem base política no Guará. Izalci Lucas foi o segundo mais votado na coligação que apoiou o clã Roriz e Roberto Policarpo é o primeiro suplente da coligação PT/PMDB, mas assume o cargo com a ida de Paulo Tadeu para o governo (**Página 7**).

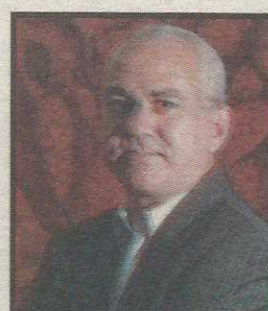

## Volta à Secretaria de Justiça e Cidadania

Alírio também foi confirmado pelo governador Agnelo Queiroz como secretário de Justiça e Cidadania. O deputado retorna ao cargo que exerceu até o início deste ano (**Página 7**).

## Vai viajar? Cuidados com a segurança da casa!

Esta é a época do ano mais visada pelos ladrões de residências, quando o morador fica mais tempo fora de casa. A polícia recomenda cuidados que devem ser tomadas antes de pegar a estrada ou os ares (**Página 9**).

## Junta de prefeituras tem novo presidente

Líder comunitário da OE 30, Antonio Carlos Barbosa da Silva tomou posse como o novo presidente da Junta de Prefeituras e Associações Comunitárias do Guará (Junpag). **Página 13**



# Poucas & Boas



ALCIR DE SOUZA

## Não adianta reclamar

Aumentam cada vez mais as reclamações de moradores do Polo de Moda contra o barulho provocado por bares, igrejas e empresas que funcionam durante a noite.

Acontece que a reclamação não procede porque o zoneamento da quadra é para atividade comercial e empresarial e não para moradia.

Portanto, errado é quem está morando lá. Por isso não adianta reclamar para a Polícia, para a Administração... Só para quem vendeu ou alugou o apartamento.

## Festa do barulho

Policiais do 4º Batalhão da Polícia Militar acabou com uma festa no Conjunto K da OE 38 na semana passada. Foram detidos 45 jovens por suspeita de consumo de drogas e bebida alcoólica durante a festa.

Na abordagem foram encontrados quatro revólveres, três calibres .38 e um calibre .32.

Dos 45 encaminhados à 4ª Delegacia de Polícia do Guará, 19 possuíam registros pelos crimes de furto, roubo, tráfico de drogas, receptação, porte ilegal de arma de fogo e uso e porte de entorpecentes.

## Ribeiro busca vaga

Pode ser julgado até esta sexta, antes do recesso jurídico, o Agravo de Instrumento interposto pelo deputado Raimundo Ribeiro (PSDB-DF), junto ao Tribunal Superior Eleitoral, contra decisão que validou os votos de Benício Tavares (PMDB), que até então era considerado 'ficha suja', e fez com que ele assumisse, pelo coeficiente eleitoral, o lugar de Ribeiro na Casa.

Ex- morador do Guará, Ribeiro está confiante que vai recuperar a vaga.

## Morador de Rua

Como acontece todos os anos nesta época, o GDF faz campanha contra a esmola aos moradores de rua. A esmola na porta de casa ou na rua estimula essas pessoas a continuarem nessa vida.

Segundo pesquisa divulgada nesta sexta-feira (17) pela Secretaria de Estado de Desenvolvimento Social e Transferência de Renda, 68,9% dos entrevistados nasceram em outros estados e 66% são do sexo masculino



A população de rua de Brasília e regiões administrativas é formada em sua maioria por homens vindos de outras regiões do país. Os dados fazem parte do Censo de População em Situação de Rua divulgado pela Sedest. Segundo o

levantamento, 68,9% nasceram em outros estados e 66% são do sexo masculino.

No Guará, são cerca de 800 moradores de rua fixos, mas nesta época são mais de 1 mil.

## Saraiva

Quem termina o governo bem avaliado é o diretor geral do Detran, o guaraense Francisco Saraiva Júnior. Funcionário de carreira com mais de 20 anos de casa, ele foi sugerido pelos próprios funcionários do órgão depois de desastrosas gestões, com denúncias de corrupção, excesso de vaidade...



## Audácia

Vejam a audácia dos marginais. Este carro teve as quatro rodas furtadas em pleno meio dia de uma quarta-feira no estacionamento do edifício Consei. E ninguém viu. Quando foi registrar o furto, o escrivão da 4ª Delegacia de Polícia informou ao dono do carro que aquele era o terceiro furto com as mesmas características no dia.

## Salário melhorou

Na esteira do que o aumento dos salários dos parlamentares vai provocar, por efeito cascata, a elevação dos salários do governador, do vice, dos secretários de estado do GDF e também dos administradores regionais.

O governador terá seu salário aumentado de R\$ 16 mil para R\$ 26.700. O vice-governador passará a ganhar R\$ 23.028,75. Secretários de estado terá o contra-cheque polpudo de R\$ 20.025. E os administradores regionais terá aumento de 125%, de pouco mais de R\$ 7 mil para R\$ 16.020.

Ainda bem que a informação saiu agora, que a escolha já está feita, porque, se fosse antes, a lista de interessados em ser administrador regional iria aumentar, e muito.

alcir@jornaldoguara.com.br

## JORNAL DO GUARÁ

Editor: Alcir Alves de Souza  
Jornalista Profissional, reg. 766/80/DRT/DF  
Repórter: Graziêl Bezerra  
Diagramação: Wilson Alves  
End: EQ 31/33 Ed. Consei, 113/114  
71065.023 - Guará II  
Fone: 3381.4181 - Fax: 3381.1614  
jornaldoguara@terra.com.br  
Site: www.jornaldoguara.com  
Impressão Imprima Gráfica e Editora - 61.8400.7969

## CIRCULAÇÃO

O **Jornal do Guará** (tiragem comprovada de 9 mil exemplares) é distribuído gratuitamente por todas as bancas de jornais do Guará; em todos os estabelecimentos comerciais, clubes de serviço, associações, entidades; nas agências bancárias, no Clube do Comerciante; na Administração Regional; nos consultórios médicos e odontológicos e portarias dos edifícios comerciais do Guará. E, ainda, através de mala direta a líderes comunitários, empresários, autoridades que moram no Guará ou que interessam à cidade; empresas do SIA, Sof Sul e ParkShopping; GDF, Câmara Legislativa, bancada do DF no Congresso Nacional e agências de publicidade.

## PALAVRA FRANCA

### Virou bagunça!

Ótima a matéria sobre o abuso dos corretores de imóveis ao poluir a cidade com faixas de propaganda. O **Jornal do Guará** veio ao encontro à minha indignação e certamente da maioria dos guaraenses.

Esses abusos só acontecem quando há omissão do governo e dos órgãos fiscalizadores. Não adianta vir com desculpas de que é difícil identificar os infratores, porque lá estão seus números de contato.

Esperamos que, após a matéria, tomem providências contra mais esse abuso aos nossos direitos.

Amanda Lúcia Mendes

Como sempre, o **Jornal do Guará** acerta na mosca ao mostrar o que acontece em nosso Guará. É um absurdo o que está acontecendo com as propagandas nas áreas públicas. A poluição visual está demais.

O governo precisa agir com mais rigor, identificando e multando quem está sujando a cidade. Lugar de anunciar imóvel e nos classificados dos jornais.

Parabéns ao **Jornal do Guará** pela reportagem.

Lucas G. Amarante

### Brasiliense no Cave

Como amante do futebol, gostei da informação de que o Brasiliense vai mandar seus jogos no Estádio do Cave durante o Campeonato Brasiliense de 2011.

Depois que o nosso Clube de Regatas Guará morreu, temos vivido de torcer para times de fora que adotaram a cidade, como o Botafogo DF e o Brasília nos últimos dois anos. Mesmo assim, é melhor do que nada.

Aproveito para sugerir aos nossos desportistas, entre eles o editor do **Jornal do Guará**, Alcir de Souza, um dos grandes ex-dirigentes do Clube de Regatas Guará, que pensem na fundação de um novo clube da cidade, sem interesse de dirigentes como Zé Neto, Pavão, que realmente tenha o objetivo de representar a cidade e seus torcedores.

Amâncio Dallaverca

jornaldoguara@terra.com.br



# projecção

Na alvorada de 2011 e às vésperas da data do conagraçamento universal cristão, o Grupo Projeção, do alto da responsabilidade de quase quatro décadas dedicadas à causa da educação, reafirma seu compromisso com a transmissão do alto conhecimento e a arte de bem educar e deseja a todos os moradores do Guará um Natal de amor e paz e um novo ano de amplas conquistas.

VESTIBULAR UNIFICADO - 16/01 E 13/02  
[WWW.FACULDADEPROJECOAO.EDU.BR/VESTIBULAR](http://WWW.FACULDADEPROJECOAO.EDU.BR/VESTIBULAR)





**Supermercados  
Dona de Casa**

*"Qualidade e melhor preço todo dia!"*

**FELIZ NATAL !!!**

**VENHA CONFERIR NOSSA  
GRANDE VARIEDADE DE  
PRODUTOS NATALINOS!**

**Tele-entrega  
3381 6585**

**QE 30 bloco A - Guarã II  
QR 05/07 - Candangolândia  
e Sobradinho**



# Alírio vai indicar administrador do Guará

*Deputado continua com o controle do órgão.  
PT também queria*

**F**alta apenas definir o nome. O deputado distrital reeleito Alírio Neto (PPS) vai continuar com o controle político da Administração Regional do Guará. O acerto foi feito numa reunião no domingo passado e confirmado durante a semana pelo governador Agnelo Queiroz.

Falta agora definir o nome. Alírio levou ao governador quatro sugestões e o anúncio deve acontecer neste final de semana, logo depois do Natal. O diretor geral do Procon, Oswaldo Moraes, o atual secretário de Justiça e Cidadania, Geraldo Martins, o Diretor de Administração Geral da Administração do Guará, Carlos Nogueira da Costa, e o atual administrador regional Joel Alves Rodrigues são os nomes postos na mesa pelo deputado para escolha de Agnelo.

Uma das preocupações de Alírio nas indicações é sugerir alguém que tenha perfil político e técnico, que possa assegurar visibilidade política ao seu grupo nos próximos quatro anos e que tenha comprovada ca-

## SERÁ UM DELES



**OSWALDO MORAIS,** atual diretor geral do Procon DF, morador antigo do Guará



**GERALDO MARTINS,** procurador do DF, é o atual secretário de Justiça e Cidadania, Mora na OE 28



**CARLINHOS NOGUEIRA,** conhecido empresário do ramo de supermercados, foi presidente da Asbras e da Associação Comercial do Guará



**JOEL ALVES RODRIGUES,** atual administrador, amigo de infância de Alírio, pioneiro do Guará. Mora na OE 24

pacidade de gestão.

Oswaldo Moraes é antigo servidor do Procon-DF, sempre em cargos de chefia.

Chegou a ser indicado para a Chefia de Gabinete do ex-administrador regional Deverson Lettieri, mas preferiu não assumir porque estava passando por um momento delicado com a morte da esposa. Geraldo Martins, procurador aposentado do GDF, foi procurador geral da Câmara Legislativa durante a gestão de Alírio como presidente da Casa e o substituiu na Secretaria de Justiça e Cidadania. Os dois são antigos moradores do Guará. Sondados, os dois não mostraram muito entusiasmo com o convite - Oswaldo prefere continuar na diretoria do Procon e Geraldo tem pretensões de

candidatar-se a prefeito de sua cidade natal, Unaí-MG, nas próximas eleições.

### Joel e Carlinhos

Outro nome da lista é o atual DAG da Administração do Guará, Carlos Nogueira da Costa. Empresário conhecido na cidade, Carlinhos foi proprietário do tradicional Supermercado Amazonas (QI 2 - Guará I), presidente da Associação Brasileira de Supermercados (Asbra) e presidente da Associação Comercial e Industrial do Guará. Mostrou força política nas eleições de 2006, quando foi candidato a deputado distrital e mesmo sem apoio político e finan-

ceiro obteve quase 2 mil votos.

A outra opção é manter o atual administrador regional Joel Alves Rodrigues, mas a sugestão sofre resistência de Agnelo, que não gostaria de manter nas administrações regionais quem já estava no cargo para não caracterizar "continuismo", mesmo sabendo dos resultados positivos da gestão.

### PT fora

PT também pleiteava a indicação para administrador, mas Agnelo teve que ceder ao acordo costurado com o bloco formado por Alírio na Câmara Legislativa, que seria formado ainda pelos deputados Professor Israel (PDT), Cláudio Abrantes (PPS) e Joe Valle (PSB) para garantir a eleição de Cabo Patrício (PT) para a Câmara Legislativa.

O partido chegou a sugerir quatro nomes - Socorro Torquato, Wagner Juracy, Lula Torres e Edilson Espíndola - para o cargo, mas não houve consenso interno sobre a definição de um candidato único.

Mesmo não indicando o administrador regional, o PT terá uma fatia importante dos 150 cargos comissionados na Administração do Guará. O deputado distrital Chico Leite, o deputado distrital da legenda mais votado na cidade (3.500 votos) terá direito a boa parte desses cargos, assim como o deputado federal eleito Roberto Policarpo, morador da cidade. Com isso, Alírio terá que ceder parte do espaço que mantinha na Administração e também na Secretaria de Justiça e Cidadania.



**Aderbal Luiz Imóveis**  
Intermediação, Compra e Venda.



Imobiliária ALI, faz o melhor negócio!  
aliaderbal@gmail.com  
www.allimoveis.com.br  
www.aderballuizimoveis.com.br

QE 11 Área Especial J - Guará I  
Fone: 3567-8300 / 3567-5353



## falando em POLÍTICA



Márcia Fernandez

### VOCÊ SABIA?...

- Que o Natal é a data em que comemoramos o nascimento de Jesus Cristo e que na antiguidade, ele era comemorado em várias datas diferentes, pois não se sabia com exatidão a data do nascimento de Jesus?

- Que foi somente no século IV que o 25 de dezembro foi estabelecido como data oficial de comemoração do Natal?

- Que as antigas comemorações de Natal costumavam durar até 12 dias, pois este foi o tempo que levou para os três reis Magos chegarem até a cidade de Belém e entregarem os presentes (ouro, mirra e incenso) ao menino Jesus?

- Que atualmente, as pessoas costumam montar as árvores e outras decorações natalinas no começo de dezembro e desmontá-las até 12 dias após o Natal?

- Que o Natal é uma data de grande importância para o Ocidente, pois marca o ano 1 da nossa História?

- Que o Natal é uma ótima data para fazermos uma reflexão sobre nossas vidas, nossos problemas, nossas mágoas e renascermos em Cristo?

POR ISTO DESEJO A TODOS QUE O NATAL SEJA O MEMENTO DO PERDÃO, DA CARIDADE E DO AMOR. E QUE O ANO DE 2011 SEJA O MELHOR DA VIDA DE CADA UM DE NÓS.

### SECRETÁRIOS DE ESTADO

Os nomes anunciados pelo Governador Agnelo Queiroz como titulares de Secretarias confirmam o perfil técnico que ele prometeu empreender ao primeiro escalão conforme alguns especialistas afirmam. São eles: Comunicação, Samanta Sallum Turismo- Luís Otávio Neves (PSB), Governo - Paulo Tadeu (foto) (PT), Meio Ambiente - Eduardo Brandão (PV), Educação - Regina Vinhaes, Ação Social - Arlete Sampaio, Segurança - Daniel Lorenz, Saúde - Rafael Barbosa, Fazenda - Valdir Moyses.

No anúncio da segunda parte da equipe de Agnelo, aparece a criação das novas pastas como a da Mulher, a da Micro e Pequena Empresa e Economia Solidária e a da Criança. Além dessas novidades, Agnelo também ressuscitará a Secretaria da Juventude, que havia sido extinta no governo de Arruda.

#### Confira abaixo algumas indicações

Casa Civil do Distrito Federal - Jacques Pena, ex-presidente da Fundação Banco do Brasil, se afastou após sete anos no cargo para coordenar a campanha da presidente Dilma Rousseff em Brasília. É ex-presidente do Sindicato dos Bancários do DF e ex-administrador regional de Samambaia durante o governo Cristovam Buarque

Secretaria da Criança - Dioclécio Campos Júnior, médico pediatra, ex-presidente da Sociedade Brasileira de Pediatria.  
Secretaria da Juventude - Fernando Nascimento Silva Neto, natural de Brasília, formado em Ciência Política e Direito, é membro da Comissão de Assuntos Acadêmicos da seccional do DF da Ordem dos Advogados do Brasil

Secretaria da Mulher - Olgamir Amância Ferreira, professora da Universidade de Brasília, doutora em Educação na área de Políticas Públicas, é a atual secretária de Mulheres do PCdoB.

Secretaria do Trabalho - Glauco Rojas, publicitário, é o atual chefe de gabinete da liderança do PDT na Câmara dos Deputados (deputado Brizola Neto) e integra a Juventude do PDT; trabalhou no Ministério do Trabalho.

### BOM DIA DF FAZ ANÁLISE DAS INDICAÇÕES

Antônio de Castro comentou, no Bom Dia DF, que tem muita gente virando a cara para as escolhas de Agnelo. E não só dentro do PT, mas em toda a base que conduziu Agnelo à vitória. Além disso, Antônio falou que alguns distritais têm pressionado para indicar administradores regionais. Isso, segundo o comentarista, pode refletir diretamente na escolha do novo presidente da CLDF. Agnelo quer o petista Cabo Patrício, mas tem muito parlamentar cobrando a fatura antes mesmo de conduzi-lo à Presidência. Alírio Neto está muito bem cotado para retornar à presidência da CLDF com apoio de nomes expressivos da casa.

### MUITA ÁGUA VAI ROLAR AINDA

Apesar do horário especial que se iniciou ontem e vai até o dia 23, onde a CLDF funciona em meio expediente, apenas das 13 às 19h e fecha para o feriado de Natal, que se prolongará até o dia 31, a Câmara só reabrirá para a posse dos distritais eleitos e escolhã da nova Mesa Diretora. Neste intervalo todos os Distritais estarão negociando e não festejando como muitos pensam. A eleição da mesa é o futuro da CLDF em relação ao Poder Executivo. É agora que as forças são estabelecidas e nos mostrarão como serão os próximos 4 anos destes dois poderes.

### PARA POLICARPO TUDO, PARA AUGUSTO NADA

A primeira suplência da coligação encabeçada pelo PT é de Roberto Policarpo (foto), presidente regional do partido no DF. Interessa ao partido (e merecidamente) que ele ocupe o cargo ou seja, nomeado Secretário de Estado. O mesmo não acontece em relação ao segundo suplente que é Augusto carvalho. Em nível nacional o PPS apoiou José Serra e hoje está na oposição.

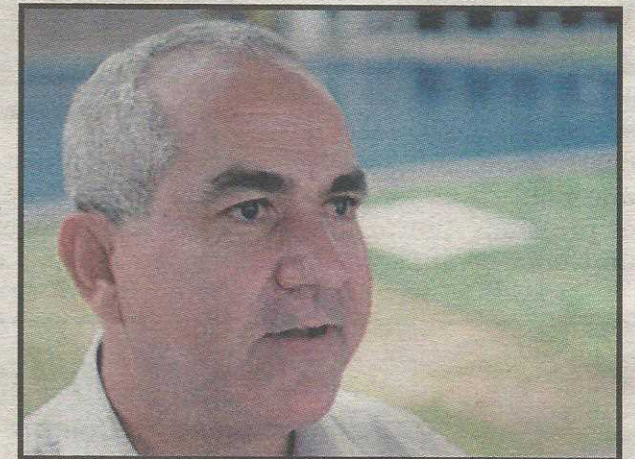

### CURTINHAS... MAS IMPORTANTES

#### Obras e Transportes ficam com o PMDB de Filippelli.

O PMDB dá como certo que ficará com o setor de infraestrutura. Ainda não há nomes definidos, em função das complicações de última hora, mas os favoritos são o deputado federal eleito Luiz Pitiman para Obras (que fez um ótimo trabalho à frente da NOVACAP no governo Arruda) e José Walter para Transportes.

#### - Os trabalhos da nova CLDF em 2011.

Os deputados estarão liberados até fevereiro. É recesso parlamentar, sem sessões ou trabalho de comissões, a não ser que ocorra uma convocação extraordinária. Já os funcionários voltam ao expediente normal. Mas não acreditem que os dos deputados ficam sem acompanhar tudo que está acontecendo, principalmente no Executivo.

#### - Os blocos estão firmes.

Vários blocos foram formados na CLDF visando a ocupação dos cargos na Mesa Diretora. Esta é uma ótima estratégia. Depois estes blocos poderão se unir para votar o que for de interesse do GDF. Caberá ao deputado Paulo Tadeu como Secretário de Governo ser o negociador destas votações.

#### - Não gostou, mas tem que engolir,

O Senador Cristovam Buarque não gostou do PMDB receber áreas do GDF que serão as gestoras dos recursos do PAC. Só que ele se esquece que no governo dele o DF ficou 4 anos sem obras. Acredito que se ele pedir o PMDB o deixa estagiar em algumas destas áreas para aprender o que é ser gestor público com qualidade. Ele é um ótimo pensador. Um ótimo intelectual. Mas executor...

### Frases

- "O PT foi aliado do poder". Chico Vigilante Deputado Distrital eleito ao comentar sobre os primeiros Secretários confirmados por Agnelo.

- "Até este momento o partido está excluído do governo, embora tenha cinco deputados distritais e três federais". Chico Vigilante.

- "Nós fomos os principais indutores do processo que levou à vitória na última eleição e por isso mesmo não podemos ficar de fora". Chico Vigilante

- "Educação está com alguém que não se sabe quem é, Saúde com uma indicação pessoal do governador,

Obras com o PMDB, Turismo com o PSB, Trabalho com o PDT, Agricultura com outro partido". Chico Vigilante

- "O PT fica só com problemas". Chico Vigilante.

- "Brasília está uma pouca vergonha, com as ruas cheias de mato, de lixo e principalmente de crateras". Pitiman Deputado Federal futuro Secretário de Obras do DF.

"José Roberto Arruda não está morto, como Joaquim Roriz também não, mas o mínimo que se pode dizer deles é que vivem um mau momento". Eliana Pedrosa ao falar sobre o bloco formado na CLDF.

### Perguntar não ofende

- Já não é hora do PT convidar outro Distrital para o executivo e dar chance ao competente líder Dirsomar Chaves de assumir a CLDF?

- Como serão distribuídas as Administrações Regionais? Deputados Distritais que não se elegeram, mas apoiaram Agnelo, vou conseguir pelo menos assumir algumas delas?

- Quem acha que o DEM vai desaparecer já fez uma análise sobre sua importância como oposição ao lado do PSDB e do PPS, principalmente? (Não pode existir nenhum governo sem oposição. "A unanimidade é burra e contraproducente").

- Quem será o Administrador Regional do Guará? E do vizinho SIA?



# Cidade forte na Câmara federal

*Dois dos próximos oito deputados do DF tem base política no Guará*



**IZALCI**

**S**e depender de representativa política, a cidade do Guará estará muito bem nas duas casas legislativas no Distrito Federal. Além de reeleger o deputado distrital Alírio Neto (PPS) para a Câmara Legislativa, o guaraense poderá contar com a força de dois dos oito deputados federais da bancada do DF na Câmara dos Deputados. Izalci Lucas (PR) e Roberto Policarpo (PT) tem base política na cidade.

Pioneiro do Guará e empresário da cidade durante muitos anos, Izalci foi o segundo deputado federal mais votado (Quase 100 mil votos) da coligação que apoiou o clã Roriz na campanha nas eleições de 2010. Presidente do Partido da República (PR) do Distrito Federal, o deputado chegou a negociar uma

aproximação com o governador eleito Agnelo Queiroz, mas sentiu-se alijado com o anúncio do novo secretariado. A tendência é que leve o partido a fazer oposição a Agnelo.

Morador antigo do Guará, Roberto Policarpo ficou como primeiro suplente da coligação PT/PMDB para deputado federal, mas vai assumir o cargo com a nomeação do também eleito Paulo Tadeu (PT) para a chefia da Casa Civil do Governo Agnelo. Presidente regional do PT/DF, Policarpo estava cotado para assumir uma secretaria, mas preferiu o mandato de deputado federal. Como morador do Guará, chegou a pletear a indicação do administrador regional, que seria reservado à sua esposa Socorro Torquato, ex-presidente da zonal do partido na cidade.

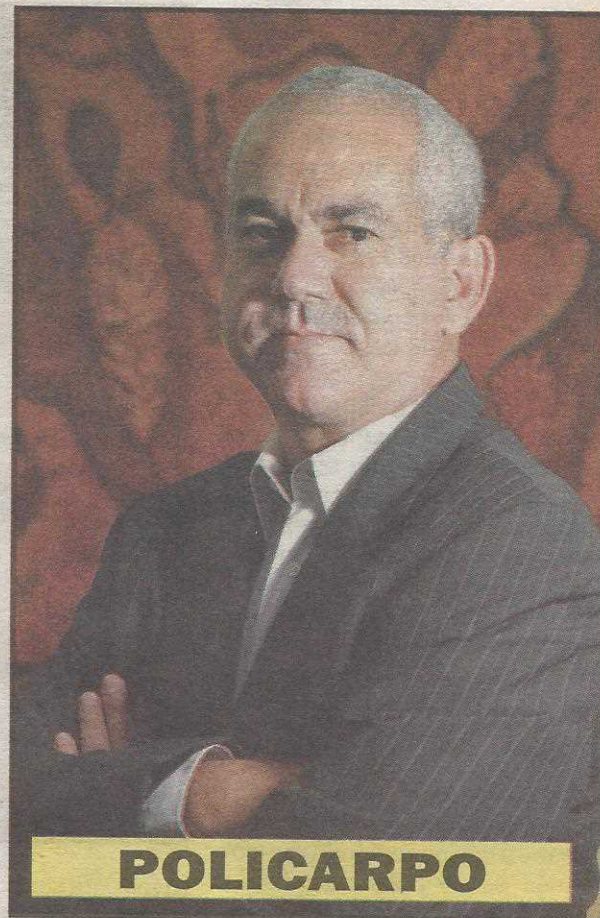

**POLICARPO**

**SUPERMERCADOS-  
Canteiros**  **0,95**

O ÚNICO QUE VENDE BARATO O ANO INTEIRO

**6,99** Arroz Brilhante tipo 1 5 kg

**59,99** Whisky Johnnie Walker Red Label 1l

**9,99** Vinho Saint German 750 ml

**0,95** Cerveja Kaiser 350 ml

 Peça seu cartão SMART FACIL aprovação na hora, sem taxa ou adesão

**3301 3572**  
**3301 6564**  
QE 44 conj. F  
e Polo de Moda rua 8

ABERTOS DE SEG. A SÁBADO DAS 8 ÀS 21H E DOMINGO DAS 8 ÀS 14H  
OFERTAS VÁLIDAS ATÉ 03 DE JANEIRO DE 2011



# Operação retira faixas das ruas

*Fiscalização vai ser intensificada no final do ano*

**R**eportagem da edição da semana passada no Jornal do Guará sobre o aumento da poluição visual da cidade promovida pela colocação de faixas de propaganda em áreas públicas, provocou imediata reação da Administração Regional e da Agência de Fiscalização (Agefis). Em apenas dois dias, servidores dos dois órgãos recolheram duas kombis cheias de faixas irregulares.

A reportagem mostrou que os pontos estratégicos das áreas públicas estão sendo ocupados por corretores para anunciar venda de imóveis. Até o mês passado, uma equipe da Administração do Guará e da Agefis retirava em média 120 a 150 faixas por semana. Essa quantidade aumentou bastante em dezembro, quando a concorrência entre os corretores ficou mais acirrada.

Nem a multa de R\$ 340 por faixa colocada em área pública tem inibido os responsáveis, que apostam na morosidade da cobrança ou na possibilidade de não serem identificados. A fiscalização tem atuado três vezes por semana.

Segundo o administrador Joel



**Durante a semana, as ruas estavam assim. À esquerda, as faixas recolhidas**

que os empresários se conscientizem em utilizar outros meios de propaganda que não sejam as faixas, pois a ausência delas mantém a cidade muito mais bonita e claro, não atrapalha o trânsito”.

A multa mínima por faixa é de R\$ 340,18, mas os valores podem aumentar para até R\$ 1.020, conforme o tamanho. Quem for punido tem até 15 dias para pagar a multa e se não pagar é inscrito na Dívida Ativa

Alves este serviço é constante na cidade “Nós sempre estamos com ações como esta para ajudar a manter a cidade limpa e livre de poluição visual, mas é necessário



**JORGE MARTINS**  
CROCODILO



## PRESENTE DE NATAL

Se o Detran (que arquiteta as medidas) CEB ou a Administração do Guará querem presentear os moradores daquela satélite, eis um presentinho que agradaria a todos: a instalação de luminárias nas travessias de pedestres, motivo de boa parte dos acidentes ocorridos à noite na cidade. Com chuva, haja oficinas e ambulâncias do CBMDF para socorrer os acidentados.

## RECADO AO GDF

Apesar de não ter confirmado, o presidente da CBF, Ricardo Teixeira, disse que a tendência é que Rio e São Paulo estejam entre as cinco cidades que deverão sediar jogos da Copa das Confederações, em 2013, competição que servirá como teste para a Fifa. E detonou: “- Como são palcos da abertura e da final da Copa, quero ver como Rio e São Paulo estarão a um ano da competição”. Pois é, pois é...

## CROC\_S

**EXISTE** forte lobby junto à presidente eleita, Dilma Rouseff para a criação de um ministério especial destinado a cuidar apenas das Olimpíadas de 2016, como em Londres. **///AO** completar ano 70 anos de carreira, o comentarista esportivo Luiz Mendes, um dos mestres da crônica esportiva do país, foi homenageado na semana passada com uma biografia escrita pela jornalista Ana Maria Pires. O lançamento aconteceu na sede do Botafogo. Justíssima homenagem. **///ATENÇÃO** botafoguenses! O Botafogo é o mais novo destaque de vendas da coleção “Ídolos Imortais”, que a Maquinária Editora está lançando. Os destaques são o bicampeão mundial Nilton Santos, do Anjo das Pernas Tortas, o inesquecível Garrincha e Heleno de Freitas, acompanhados de perto por Gerson Canhotinha, Jairzinho, Zagalo, Manga, Paulo César Caju, Zagallo e, já exagerando, Túlio Maravilha. **/// NÃO** será surpresa para a coluna se Romário comprar (ou alugar) uma casa em Brasília. O importante é a casa dispor de um campinho para reunir os amigos e bater uma bolinha para os dias que estiver na terra candanga. **///PAULO** César Caju foi o craque mais

assíduo do ano nas peladas realizadas pelo botafoguense Carlos Alberto (VOETUR) no campo da sua residência, no Lago Sul. **///O DERMATOLOGISTA** e vascaíno Sergio Chammas vai emplacar 2011 num novo ramo da área: dermatologia estética. Antes de cursar Medicina, o Chammas chegou a jogar profissionalmente. Um dos seus companheiros de meiacancha foi o ex-palmeirense Leivinha. **///QUEM** pensa que por perder na justiça o seu terreno no Lago Norte para o Brasiliense, o Gerovital acabou, enganase! Seu presidente, o engenheiro Edmundo Figueiredo, mantém o esquema semanal dos jogos, agora no Cota Mil. **///SEGUNDO** o jornalista Renato Mauricio Prado, por recusar-se a soprar o bafômetro numa blitz, o atacante Jóbson teve a carteira apreendida. O cara é complicado mesmo. **///A** escolha do administrador do Plano Piloto deverá ser motivo de boa dor-de-cabeça para o botafoguense Agnelo Queiroz. Até aqui, são oito candidatos, cada qual com o seu partido e “padrinhos” a apoquentar diariamente o futuro governador. Barra pesada! **///É** isso aí!





# Estádio do Cave será reformado para Copa 2014

*Guará será um dos centros de treinamento para as seleções que vão jogar em Brasília*

Por tabela, surgiu uma solução para a tão sonhada reforma do Estádio do Cave. O estádio foi um dos três centros de treinamento para as seleções que forem jogar em Brasília sugeridos pelo Comitê Organizador do DF à Fifa. De acordo com o coordenador do Comitê Copa 2014 em Brasília, Sérgio Lima da Graça, o Cave foi escolhido por causa da proximidade com o futuro Estádio Nacional, que está sendo construído no lugar do Mané Garrincha.

Mesmo para servir apenas como centro de treinamento de seleções, o Cave terá que passar por uma reforma quase completa, segundo o coordenador. "O comitê organizador da Copa virá a Brasília no próximo ano vistoriar as obras do estádio principal e verificar as sugestões que estamos oferecendo para servir de treinamento para as seleções. É certo que uma das principais exigências, além do conforto e da proximidade, será a segurança para as seleções", explica Sérgio.

A segurança, ou melhor, a falta dela, será um dos aliados da reforma do Estádio do Cave. Por conta da falta de condições de segurança para torcedores e atletas, o Minis-



Sérgio Graça (direita) sugeriu a reforma ou reconstrução do Cave para apoio da Copa

tério Público, em defesa do Estatuto do Torcedor, pediu a interdição do estádio para público superior a 500 torcedores. Os órgãos fiscalizadores e de segurança - Agefis, Corpo de Bombeiros - condenaram o muro e o alambrado, que apresentavam risco de cair, as instalações elétricas, entre outros riscos. O muro já foi trocado este mês, mas os outros itens ficam para o próximo governo.

## Reconstrução

Como a estrutura do estádio é antiga, engenheiros da Novacap e da Administração do Guará consideram difíceis os remendos para deixar o local mais seguro. "Se houver recursos, é mais fácil refazer a maior parte do estádio do que consertá-lo", opina o engenheiro Marçal Assis Brasil, diretor da Divisão de Obras da Administração do Guará.

Sérgio Graça prefere não emitir sua opinião sobre a reforma, mas adianta que muita coisa terá que ser feita para que o Cave seja aprovado pelo Comitê da Fifa. "O importante é que haja um fator motivacional para reforma do estádio", diz ele. Uma das reformas certas será a troca do gramado, que é de grama da espécie Bata-tais, que não é mais utilizada no futebol profissional.

A transformação do Cave em sede de treinamento para seleções na Copa 2014 já havia sido prevista pelo ex-secretário de Obras, Márcio Machado, no início do Governo Arruda. Ele chegou a sugerir a reconstrução do Cave e do Abadião (Ceilândia), com instalações modernas e seguras, com capacidade de 5 mil torcedores cada, a mesma capacidade dos dois estádios.

## Brasiliense quer o Cave para o Candangão 2010, mas com "exclusividade"

Por causa da troca do gramado do Estádio Serejão, o Brasiliense solicitou à Administração do Guará a cessão do Cave para sediar os jogos do time no Campeonato Brasiliense de 2010. Na semana passada, a diretoria do clube apresentou a proposta ao administrador regional Joel Alves Rodrigues, que solicitou a oficialização do pedido

para que pudesse analisá-lo. Na proposta inicial, o presidente do clube, o ex-senador Luis Estevão, se comprometeu a ajudar na recuperação e manutenção do estádio enquanto o time participar do Candangão, ou seja, até maio.

No início desta semana chegou o ofício do clube, mas com uma exigência: que

apenas o Brasiliense utilize o estádio durante o período. A condição imposta, de acordo com o ofício, visa garantir a manutenção do gramado em boas condições, até porque seria o clube o responsável pelo serviço.

Uma das preocupações do administrador Joel Alves é que essa exigência retire da própria Administração o direito de

gerir o estádio, mesmo que num período pequeno. "Entendo a preocupação do Brasiliense, mas o Cave é um estádio da cidade e por ser requisitado para outros eventos da comunidade". A decisão sobre a cessão depende de uma conversa entre a diretoria do Brasiliense e o administrador para acertar essa "divergência".



# CUIDADOS AO VIAJAR

**E**stá quase tudo pronto para a viagem de férias - as passagens compradas ou o carro revisado, as malas quase prontas. A expectativa é apenas pelo dia da saída e da chegada no local escolhido. Quem vai viajar pensa em quase tudo - comprar roupa nova para usar na praia ou nos passeios, brinquedos para as crian-

ças - enfim, as providências todas tomadas. Quase todas. A maioria que viaja, entretanto, se esquece dos cuidados que devem ser tomados com a casa ao viajar. São nesses descuidos que os marginais apostam e agem.

Os órgãos de segurança recomendam alguns cuidados que podem não evitar, mas dificultar a

ação dos ladrões, como as dicas abaixo. Recomenda-se também muito cuidado nos aeroportos e rodoviárias, onde os ladrões costumam atacar nesta época do ano aproveitando o grande movimento.

Tão importante como planejar a viagem são as providências para proteger sua casa.

## ■ COMO AGEM OS LADRÕES

- Preferem furtar eletrodomésticos, armas, dinheiro, jóias, talonário de cheques etc - bens facilmente vendidos no mercado.
- Atuam nos dias úteis, em horário comercial, quando os donos e vizinhos não estão em casa
- Usam disfarces de prestadores de serviços, de mendigos ou de carregadores de mudança para entrar nas casas

## ■ CUIDADOS SIMPLES

- Feche os registros de água e a válvula de gás da cozinha
- Aplique inseticida na parte de trás de cômodas e armários
- Se a viagem for durar mais que uma semana, esvazie a geladeira, desligue-a e abra as portas
- Confira o prazo de validade dos alimentos. Os que estiverem para vencer devem ser consumidos rapidamente. Se não puder aproveitá-los, doe-os a uma instituição de caridade
- Nos ambientes úmidos da casa, ponha uma vasilha com 1 litro de água e 3 colheres (sopa) de sal
- Jogue desinfetante em todos os vasos sanitários da casa. Tampe-os
- Pague todas as contas que vencerão durante sua ausência
- Suspenda a entrega de jornais e revistas durante sua ausência

## ■ MEDIDAS PREVENTIVAS

- Não deixe cadeado no lado externo do portão, que caracterize ausência do proprietário
- Antes de sair de casa, peça a um vizinho ou parente para visitar diariamente o imóvel, recolher as correspondências e verificar movimentos estranhos de pessoas próximas à residência
- Ao sair, não deixe as luzes acesas durante o dia. Se possível, instale um aparelho de fotocélula para acender e apagar as luzes externas à noite e de dia, respectivamente
- Não deixe recados pelo lado de fora da residência
- Em condomínios fechados ou edifícios, não deixe as chaves na portaria
- Não comente com estranhos sobre viagens ou ausências de casa
- Desligue a campainha. Assim, você deixa em dúvida quem vier a usá-la somente para verificar se há alguém em casa;
- É aconselhável que poucas pessoas saibam do sistema de segurança de sua casa.
- Não responda a pesquisas sobre seus hábitos
- Cheque todas as trancas e procure reforçar com outros instrumentos de segurança
- Não coloque malas e objetos em veículos estacionados fora da garagem
- Não saia de casa comemorando a viagem aos gritos

## ■ CUIDADOS NA VIAGEM

- Em rodoviárias ou aeroportos:
- Procure trocar o dinheiro somente em casas de câmbio ou bancos autorizados;
- Utilize somente táxis credenciados
- Não exiba grandes quantidades de dinheiro, relógio ou jóias, pois despertam a atenção e o interesse dos ladrões
- Evite carregar passaporte e cheques de viagem e, em caso de extravio, comunique imediatamente à polícia
- Normalmente, as malas são muitas, então, não as perca de vista nem por um minuto
- Use etiquetas grandes e/ou coloridas que permitam a fácil identificação de suas malas nas esteiras ou balcões de entrega
- Não se descuide das bagagens de mão dentro do ônibus ou avião
- Não deixe a bolsa, carteira ou pacotes em locais abertos ao público sem a devida vigilância
- Evite fazer compras estando sozinho(a), pois os meliantes se aproveitam de qualquer vacilo
- Não entre em lojas muito cheias, procure fazer compras em horário de menor movimento. Isso vale também para ida ao banco
- Se portar um laptop ou notebook, não descuide dele enquanto compra um lanche, visita uma loja ou faz um telefonema. Os assaltantes acompanham a vítima e, ao menor sinal de desatenção do usuário, eles furtam ou trocam a mala com o notebook por uma mala falsa, que tem revistas ou um tijolo dentro para simular o peso do equipamento. A maioria das pessoas só se dá conta do ocorrido muito tempo depois

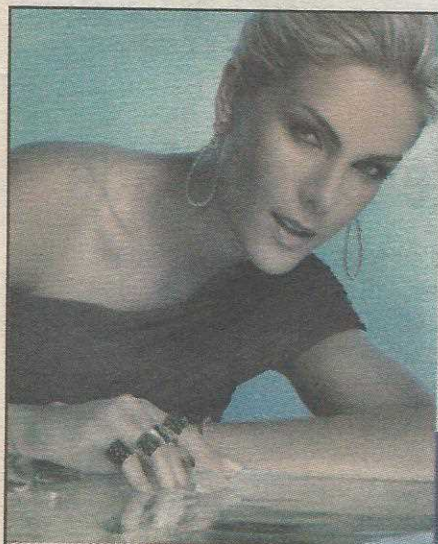

Ana Hickmann acaba de lançar a sua mais nova coleção de jóias folheadas by Rommanel. São anéis, brincos, pulseiras, braceletes e pingentes, todas as peças com a qualidade Rommanel e o glamour de Ana Hickmann. Coleção disponível em nossas lojas.

**Rommanel**  
www.rommanel.com.br

PARA COMPRAR OU REVENDER  
GUARÁ 3383 1999 - QI 27 (PRÉDIO DO GIRAFFA'S)  
TAGUATINGA 3297 9000

**BATEU ?  
ENGUIÇOU ?**

CHAME O  
**FERNANDO**



FUNILARIA, PINTURA E MECÂNICA



**Auto  
COPOS**

SETOR DE OFICINAS  
AV. 2ª CONJ. C  
LOTE 2 GUARÁ II  
3021 2997  
3021 2998



# Rodoviária congestionada

*Movimento deve aumentar 300% neste fim de ano*

Como acontece nos finais de ano, as companhias que operacionalizam o serviço de passagens não param de abrir e, logo em seguida, encerrar a venda de bilhetes para ônibus e horários extras. Na Rodoviária Interestadual de Brasília, além da frota normal, já estão garantidos 132 veículos extras. A expectativa é de que, durante o período de 23 a 31 de dezembro, o fluxo de embarques e desembarques no terminal aumente de 5 mil para mais de 20 mil passageiros por dia – um aumento de mais de 300%. Os destinos mais procurados são Goiânia (GO), Unai (MG) e Anápolis (GO).

De acordo com a administração da Rodoviária Interestadual, a previsão de movimento para o dia 23 é de 14,8 mil passageiros. Já para o dia 30, são esperadas 14,7 mil pessoas. Diferentemente da antiga Rodoferroviária, os acompanhantes dos passageiros não têm mais acesso ao local de embarque. Quem seguir viagem para outro estado deve retirar nos quichês das empresas um ticket que permite a entrada no local onde os ônibus estão estacionados. Amigos e parentes podem assistir à partida por trás de uma



**Bem mais confortável do que a Rodoferroviária, novo terminal terá movimento recorde no final do ano**

barreira de vidros transparentes.

Para facilitar a vida de passageiros e acompanhantes, painéis eletrônicos informam a previsão de chegada e partidas das viagens, dando mais tranquilidade para quem tem de esperar. Câmeras inteligentes garantem a segurança dos usuários, e os estacionamentos estão sendo bem vigiados, com um reforço na segurança.

#### Taxa de embarque

Desde o último dia 13, quem viaja de ônibus de Brasília para

outros estados tem de pagar uma taxa de embarque. A medida foi publicada no Diário Oficial do Distrito Federal, por meio do Decreto 32.574, assinado pelo governador Rogério Rosso.

A partir de agora, é cobrada uma tarifa de R\$ 2 para linhas com distância de até 250 quilômetros do limite da unidade da federação. Para distâncias superiores, a taxa é de R\$ 3,23. As linhas que têm origem ou destino na região do Entorno, consideradas de transporte rodoviário interestadual semiurbano, por sua

vez, não estão sujeitas às tarifas de embarque.

As taxas de embarque são cobradas na maioria dos terminais rodoviários do País. Os valores variam de acordo com a cidade e a distância da viagem – quanto mais longe o destino, mais alta é a taxa. O dinheiro arrecadado pelos passageiros garante a manutenção dos terminais.

#### Terminal moderno. E verde

O Terminal Rodoviário de Brasília é uma das mais modernas estações de embarque e desembarque interestadual do Brasil. Situada às margens da Via EPIA, tem 20 mil metros quadrados de área construída, com base nos conceitos da arquitetura sustentável. Para garantir mais segurança e conforto aos passageiros, o consórcio responsável pela obra investiu num sistema operacional semelhante ao dos aeroportos brasileiros e não economizou em

tecnologia.

O prédio foi projetado para favorecer a iluminação natural, de modo que, ao longo do dia, quase não é necessário acender os interruptores de luz. A ideia rendeu ao projeto o título eficiência energética, concedido pelo Instituto Nacional de Metrologia, Normalização e Qualidade Industrial (Inmetro). No Brasil, a nova rodoviária é um dos 11 edifícios que possuem essa classificação.

O telhado, formado pela estrutura metálica de 10 mil metros quadrados, capta toda a água da chuva, que é armazenada e utilizada para irrigar os jardins que enfeitam o local.

Além de amplo espaço e da boa circulação de ar, dois painéis gigantes com imagens de Brasília ornamentam o lugar, dando uma noção da beleza da cidade, principalmente àqueles que desembarcam na capital federal pela primeira vez.

## Metrô circula em horários especiais

*Objetivo é facilitar a vida do cidadão durante as compras de fim de ano.*

No dia 24, o Metrô fecha as portas às 20h. Já na noite da virada, o sistema opera até mais tarde, para atender aos usuários que se deslocarão à Esplanada dos Ministérios

Visando a facilitar a vida do cidadão durante as compras de fim de ano, os horários de funcionamento do Metrô foram modificados nos próximos finais de semana e feriados. No dia 24, quando o Metrô fecha as portas às 20h. Já na noite da virada, o sistema opera até mais tarde, para atender aos usuários que se deslocarão à Esplanada dos Ministérios para comemorar o ano novo.

As tarifas são normais: R\$ 3 (segunda a sábado) e R\$ 2

(domingos e feriados). Os trens não circulam no dia 25 de dezembro.

#### SERVIÇO

- Os horários do Metrô em dezembro:
- 24/12 (sexta): das 6h às 20h
- 25/12 (sábado): não haverá operação
- 31/12 (sexta): das 6h às 2h do dia 1º de janeiro, com esquema especial: e embarque e desembarque em todas as estações acontece até as 23h30. Das 23h30 às 2h, o embarque acontece somente nas estações Central (Rodoviária) e Galeria (com desembarque em todas as estações)
- 1º/1 (sábado): das 8h às 19h

### DICAS PARA QUEM PRETENDE DEIXAR A CIDADE DE ÔNIBUS

- Adquirir a passagem de forma antecipada
- Chegue ao terminal pelo menos uma hora antes do embarque
- Identifique as bagagens
- Não se descuide das crianças
- Tenha os documentos de todos os passageiros (inclusive das crianças)
- Se necessário, procure um funcionário ou agente de segurança devidamente identificado, ou ainda, dirija-se ao balcão de informações para o esclarecimento de eventuais dúvidas

#### SERVIÇO

Tudo o que você precisa saber sobre o novo terminal rodoviário de Brasília:

#### PASSAGENS

Trinta e nove empresas de ônibus interestadual operam no local. As companhias contam com bilheterias individuais e personalizadas.

#### COMÉRCIO

Cafés, lanchonetes, restaurantes, locadora de automóveis, lojas de presente, joalheria, sorveteria, loja de moda íntima, livraria, revistaria e lotérica.

#### SERVIÇOS

Sanitários e fraldário gratuitos, serviço de banho com sabonete e toalha inclusos (por R\$ 6), bicicletário, carrinhos gratuitos para transporte de ba-

gagens, guarda-volumes (R\$ 3 por oito horas).

#### BANCOS

Caixas eletrônicos do Banco do Brasil e da Caixa Econômica Federal funcionam 24 horas. Outro terminal 24 horas, que atende a usuários de vários bancos também é oferecido aos usuários da nova rodoviária.

#### COMO CHEGAR

Ônibus - Para melhorar o acesso, o DFT criou duas novas linhas de ônibus. A linha 108.8 percorre o trajeto Rodoviária Interestadual, Estação Shopping do Metrô, Fórum, Terminal da Asa Sul e Rodoviária do Plano Piloto, passando pela W3. Por dia, são feitas 59 viagens. Já a linha 108.9 opera como um transporte circular, entre a Rodoferroviária e a nova rodoviária, passando pela Candangolândia. Neste trecho, são feitas 10 viagens por dia. Metrô - Localizada há poucos metros da nova rodoviária, a estação Park Shopping atende das 6h às 23h30, de segunda a sexta-feira, e das 7h às 19h, aos sábados, domingos e feriados.

Automóvel - Quem utiliza carros de passeio deve acessar a via EPIA, em frente ao Park Shopping. No início de agosto, a via recebeu mais sinalização e modificações para melhorar o acesso dos motoristas à Rodoviária Interestadual. Foram instaladas mais nove placas de

sinalização nas proximidades do local, totalizando 33 na região. O retorno próximo ao Park Shopping, no sentido Plano Piloto/Núcleo Bandeirante, foi fechado para não confundir os motoristas.

Táxi - A nova Rodoviária Interestadual conta com um ponto de táxi com 30 carros disponíveis.

#### ESTACIONAMENTO

A nova rodoviária conta com dois estacionamentos. O privado tem 160 vagas e o público conta com 65. Há ainda sete vagas para embarque e desembarque, logo na entrada do terminal.

#### ACESSIBILIDADE

O terminal é totalmente acessível aos portadores de necessidades especiais. No local, não há degraus, e os corrimões são compostos de placas em braille, no acesso do limite da rua até a porta do terminal. No novo espaço há também telefones públicos para pessoas com baixa estatura e com deficiência auditiva.

#### SEGURANÇA

Toda a área dispõe de circuito interno de TV, postos de atendimento da Agência Nacional de Transportes Terrestres (ANTT), da Polícia Militar e do Juizado da Infância e Assistência Social.





# ESCOLA SÃO FRANCISCO

## MATRÍCULAS ABERTAS - 2011

A Escola São Francisco, fundada em 1º de agosto de 1983, localizada na QE 03 do Guará I, oferece educação de qualidade alicerçada nos valores do amor, da justiça e da solidariedade.

Seu objetivo é explorar a relação inseparável entre conhecimentos, linguagens e afetos, que estabelecem o diálogo através de diversas formas de educação, trabalhando a autonomia da criança e promovendo situações que permitam o contato direto com o cotidiano, numa aprendizagem participativa e dinâmica.

Ao longo de seus vinte e sete anos de existência construímos uma sincera relação de amizade com nossos ex-alunos, muitos dos quais já ocupando posições na sociedade e com filhos aqui estudando, demonstram seu afeto pela Escola, sendo solidários no recente episódio de risco de encerramento de suas atividades.

Muita determinação, luta, fé e esperança, aliadas à inestimável parceria da comunidade dos pais de nossos alunos, refletem a grandeza de nossa história, por gerações.

A todos os pais, alunos, ex-alunos e comunidade do Guará, nossos sinceros agradecimentos.

Às autoridades constituídas, nosso respeito, na esperança e convicção de que todas as soluções serão encontradas.



**Escola**  
**São Francisco**

Educação Infantil e Ensino Fundamental

QE 3 - Área Especial B - Guará I

**3568-7584**



ORGÃOS PÚBLICOS

**Administração Regional do Guará**  
 Administrador:  
 Joel Alves Rodrigues  
 Centro Administrativo Vivencial e Esportivo (CAVE)  
 Fone: 3383.7200

**Diretoria Regional de Saúde**  
 Diretor: Maria Jocilda Albuquerque  
 QE 06 Área Especial  
 Fone: 3353.1528 R. 149

**Inspetoria de Saúde**  
 Diretor: Carlos Alberto de Almeida Silva  
 QE 12 Área Especial  
 Fone: 3568-7867

**Divisão Regional de Ensino**  
 Dir: Maria Cirene de Sousa  
 QE 38 AE  
 Fone: 3901-6656

**Centro de Referência de Assistência Social (CRAS)**  
 Coordenadora: Patrícia Kopp  
 EQ 15/26 AE  
 Fone: 3567.2500

**CAESB - Escritório Regional**  
 QI 11 B1.A  
 Gerente: Mauro Azevedo  
 Fone: 115

**CEB - Escritório Regional**  
 QI 20 B1.A  
 Gerente: Selma Lúcia M. André  
 Fone: 3381-5933

**Administração do Parque do Guará**  
 Parque do Guará - em frente à QE 19  
 Admin: José Carlos de Oliveira  
 Fone: 3382.7176

**4ª Delegacia de Polícia**  
 Delegado: Jeferson Lisboa Gimenes  
 EQ 15/26 (Centro Comunal)  
 Fone: 3383.9400

**4º Batalhão de Polícia Militar**  
 Cel. Sival de Paiva Reis  
 AE 10 B1.A  
 Fone: 9609-7411/9609-6873-  
 Plantão 190

**Corpo de Bombeiros**  
 Com: Cap. Deusdete Vieira de Souza  
 Júnior  
 QE 2 - Guará I - 3901.2899

**Agência do Trabalhador**  
 Gerente: Flávia Alcântara  
 QE 2 Lote N AE  
 Fone: 3382.6781- 3382.0470

**Procon**  
 Sede da Administração do Guará  
 Chefe: Neucy Rosa Marinho  
 Fone: 3905.6766 - 3905.6763

**Juizado Especial de Competência Geral do Guará (Pequenas Causas)**  
 AE 8 Lote F - Guará II  
 Diretor de secretaria: Cláudio Nunes Farias  
 Fones: 3301.3635 - 3301.4393

**Cartório Eleitoral**  
 Chefe:  
 Sandra Regina Gonçalves  
 QI 7 Lote C  
 Fone: 3382.7741

# Junpag tem novo presidente

Entidade congrega prefeitos de quadras do Guará. Antonio Carlos Barbosa fica no cargo por três anos

O presidente da Associação de Moradores da OE 30, Antonio Carlos Barbosa é o novo presidente da Junta de Prefeituras e Associações Comunitárias do Guará (Junpag). Ele e a nova diretoria tomaram posse em cerimônia nesta terça-feira (21 de dezembro) na sede da Faculdade Projeção do Guará.

Antonio Carlos é considerado um dos mais atuantes líderes comunitários do Guará e ficou conhecido por transformar a praça da OE 30 no polo de domínio do Distrito Federal. Através do domínio, ele tem conseguido aglutinar os moradores da quadra e atraído moradores e lideranças de outras quadras.

Como já era o vice-presidente na gestão Alcina Camargos Viana, Antonio Carlos quer transformar a Junpag numa entidade mais participativa e representativa. "Queremos reunir todas as associações e representações da cidade para defender as reivindicações dos moradores com mais força", revela. Aliado do deputado distrital reeleito Alírio Neto, o novo presidente acredita que a Junpag na sua gestão será mais ouvida pelos órgãos do governo.

Durante a posse, a ex-presidente Alcina Camargos entregou ao deputado Izalci Lucas (PR-DF) documento com reivindicações para cidade, entre elas a implantação de uma biblioteca pública, uma sede para o laboratório de análises clínicas da Regional de Saúde do Guará, que funciona num corredor do

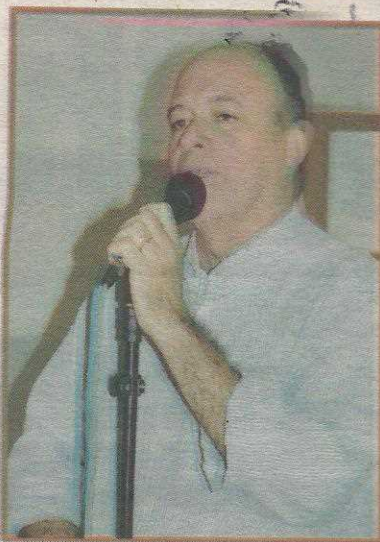

Administrador Joel Alves lembrou a importância da Junpag

Centro de Saúde nº 3, a criação de duas creches públicas e a implantação definitiva do Parque do Guará. O deputado prometeu encaminhar as reivindicações aos órgãos competentes e ajudar a defendê-las.

O diretor da mantenedora Projeção, Oswaldo Saenger, enalteceu a força do movimento comunitário do Guará e disse que a escola tem como seus objetivos na cidade ampliar esse canal com as lideranças locais. O administrador regional Joel Alves Rodrigues lembrou o bom relacionamento entre a Junpag e o governo e o esforço que fez para atender a maioria das reivindicações da entidade.

O diretor das Faculdades Projeção, José Sérgio de Jesus, fez uma apresentação da estrutura da escola, especialmente a Faculdade e o Colégio do Guará.



Nova diretoria da Junpag para os próximos três anos



Alcina Camargos, ex-presidente, Maria Amélia Alencar, presidente de honra, dão posse a Antonio Carlos



Deputado Izalci Lucas recebeu reivindicações



Oswaldo Saenger, do Projeção, quer parceria

## BOARETTO PARAFUSOS

FERRAGENS - ELÉTRICA - HIDRÁULICA - UTILIDADES PARA O LAR

### Recesso

Atendemos nossos clientes todos os dias (inclusive sábados, domingos e feriados). Agora, precisamos desancasar. Vamos entrar em férias coletivas de 23 de dezembro a 2 de janeiro. A partir do dia 3 de janeiro voltaremos com a mesma tradição, todos os dias, inclusive aos sábados, domingos e feriados.

Setor de Oficinas AE 2A  
 lote 01 loja 01 Guará II

3022 0800  
 3022 0700



### DIRETORIA DA JUNPAG

**Presidente**  
 Antônio Carlos Barbosa da Silva  
**Vice - Presidente**  
 Marcos Antônio Matil  
**1º Secretária**  
 Lucione América Resende  
 Marzagão  
**2º Secretário**  
 José Maria de Castro  
**1º Tesoureiro**  
 José Soares Gurgel  
**2º Tesoureiro**  
 Antônio Sena Magalhães  
**Diretor Jurídico**  
 Dr. Sebastião Alves Dourado



# CAUIDADO! FIAT BRAVO



## ATENÇÃO!

Com os preços e condições mansinhos  
da BALI, logo, logo vai ter um  
Fiat Bravo bem perto de você.



**BALI**

SIA trecho 3 - (61) 3362-6230  
Cidade do Automóvel - (61) 3363-9099  
[www.bali.com.br](http://www.bali.com.br)



# Nossa Cultura



Didi Cordeiro

## RETROSPECTIVA

### DESTAQUE CULTURAL DO GUARÁ

# Jirlene Pascoal

## A dama do teatro do Guará

Desde os tempos de escola, Jirlene já se interessava por atividades culturais, tais como dança de quadrilha de S. João, dança do coco e fanfarra. Também gostava de fazer imitações dos artistas em evidência da época – Toni Tornado e Chacrinha – e já brincava de teatro de bonecos improvisados com a vizinhança – era o teatro entrando em sua vida e ela entrando no teatro!

Na criação de personagens, ela lê o texto várias vezes em voz alta para entender o universo do personagem e descobrir a sua personalidade, voz, corpo, pensamento, idade, etc, dialogando com o diretor para ver se ele já tem um perfil definido da personagem. Dá suas sugestões e aí inicia-se o processo de criação com muito laboratório e pesquisas. “O personagem nunca fica pronto de imediato, quanto mais o provocamos mais ele se mostra. Essa é a magia do teatro!”



Jirlene Pascoal é uma verdadeira “dama do teatro”, pois se dedica exclusivamente a seu trabalho, não tendo hora para começar nem parar e as horas para descanso vem depois de tudo pronto, ensaiado e apresentado. Mesmo não tendo outras atividades, sua vida é muito dinâmica, pois participa de três grupos artísticos:

- AS CAIXEIRAS – CIA. DE BONECAS – formou-se em 2007 com a montagem do espetáculo Coisas de Mulher. É o primeiro grupo de “Teatro Lambe-lambe” do Distrito Federal e trabalha, fundamentalmente, com esta técnica, uma das linguagens do teatro de animação. O “Teatro Lambe-lambe” ou Teatro de Caixas é uma linguagem de formas animadas que ocupa um espaço cênico mínimo formado por um palco em miniatura, dentro de uma caixa de dimensões reduzidas. Nesse espaço são apresentadas peças teatrais de curtíssima duração por meio da manipulação de bonecos, para um espectador por vez. Presente em várias manifestações culturais, o Teatro de Caixas apre-

senta diferentes tipos de concepções. “Hoje encontramos caixas para um, dois ou mais espectadores, assim como diferentes técnicas de manipulação e construção cênica”. Contatos: (61) 81714-3731.

- GRUPO RODA DE MULHERES – a missão é utilizar a arte aliada a áreas de conhecimento como educação, saúde, psicologia e cidadania em prol do desenvolvimento humano, especialmente o da mulher. Foi criada em 2004 por um grupo de mulheres (educadoras e atrizes) que se reuniam em encontros que aliavam técnicas teatrais à discussão sobre a mulher, onde perceberam a necessidade de ações como essas nas comunidades do DF, especialmente em áreas mais carentes de recursos e entretenimento. Contatos: Cia. ARCANA (61) 3347-0618

- CIARTICUM – Música, teatro e poesia. A parte musical é mais voltada para o ritmo “forró” onde participa executando instrumentos e nos vocais. O Grupo já se apresentou por todo Distrito Federal e estados vizinhos, muito

agradando o público, que é sempre composto por gente de todas as idades e classes sociais. Seu ritmo é muito contagiante, tal a perfeita harmonia entre os músicos, somada ao entusiasmo propalado pela Banda. Contatos: (61) 3964-2991 / 9554-7626.

Todos esses grupos artísticos recebem o apoio do GDF, através do Fundo de Apoio à Arte e a Cultura, da Secretaria de Estado de Cultura, mas Jirlene crê que deveria ser melhorado para atender a um maior número de artistas, o que incentivaria e aumentaria o nível de diversões às populações distritais. O que lhe faz muita falta é um local para os ensaios e desenvolvimento de oficinas e outros projetos culturais. Nesse caso, a Casa da Cultura não mede esforços para apoiar os artistas com atuais equipamentos (locais) de cultura. O Guará, neste ponto, é uma Região Administrativa privilegiada, embora aspira-se ampliar a rede cultural, de modo a servir a comunidade cada vez melhor.

Essa brasileira, simpática, lutadora (como se vê), está sempre disposta a ajudar quando é solicitada. Já fizemos apresentações poéticas em homenagem à Mulher na Administração do Guará, em 08.03.2007, participamos de saraus poéticos em diversos pontos do Distrito Federal, com belas apresentações infantis na Feira do Livro e nas Livrarias Cultural e Saraiva, por ocasião do lançamento de livro de poesias infantis. Ela parabeniza a direção do JORNAL DO GUARÁ pela iniciativa em abrir mais espaços à Cultura nas suas edições semanais.

JIRLENE PASCOAL é uma alma boa, excelente amiga, que nos deixa cheios de orgulho e admiração e não fica nada a dever às maiores atrizes globais. Eu fico sempre torcendo para que Deus a conserve com esse seu jeito peculiar de ser e que tenha longa vida, pois merece todo sucesso nas áreas pessoal e profissional.

## Programações natalinas nas igrejas, paróquias e shoppings do Guará

### Igrejas Evangélicas:

- Primeira Igreja Batista no Guará I – dia 18/12 e 19/12 Cantata de Natal e dia 25/12 culto de Natal;
- Igreja Batista no Guará II – dia 19/12 às 19:30h, Cantata Infantil de Natal, dia 25/12 às 19:30h, Cantata Paz na Terra;
- Igreja Batista Filadélfia – dia 12/12 às 18h e 20h, Cantata Filadélfia Jazz e dia 19 Cantata de Natal O Menino Nasceu;
- Igreja Cristã Presbiteriana no Guará – dia 19/12 às 20h Peça de Natal e dia 25/12 às 20 Cantata de Natal;
- Igreja Nova Vida – dia 11/12 às 19:30h, Cantata Natalina Infantil e dia 12/12 às 19h, Cantata Natalina Infantil;
- Igreja Presbiteriana I – dia 19/12 às 19h Cantata de Natal Noite de Aleluia, dia 25/12 às 20h, Cantata Infantil Natal de Luz e dia;
- Igreja Evangélica Assembléia de Deus – dia 25/12 às 20h Cantata de Natal;
- Igreja Adventista do Sétimo Dia – dia 18/12 às 18h Cantata de Natal;
- Igreja de Deus do Guará – dia 19/12 às 19:30 Cantata de Natal.

### Paróquias:

- Paróquia São Paulo Apóstolo – dia 11/12 Festival de Corais às 15:00h, dia 24/12 Missa de Natal;
- Paróquia SSMA. Trindade – dia 24/12 Cantata de Natal infantil e adulto às 20h
- Paróquia Do Divino Espírito Santo – dia 24/12 missa de Natal às 20h e dia 25/12 Missa especial às 9h e às 19:30;
- Paróquia Maria Imaculada – dia 24/12 missa de Natal às 20h

### Shoppings:

- Casa Park – dia 11/12 às 17h apresentação do Coral BSB, 18/12 às 17h Cantata com o Coral Alegria, 22/12 às 19:30 Orquestra de Natal regido pelo maestro Daniel Kacowicz, até o dia 6/01 acontece a 4ª Mostra de Natal, Vitrines e Designers;
- Park Shopping (Horários especiais de funcionamento) 13/12 a 17/12 – das 10h às 22h 18/12 a 23/12 – das 10h às 00h 24/12 – das 9h às 17h



# Quer mais natureza em sua vida?

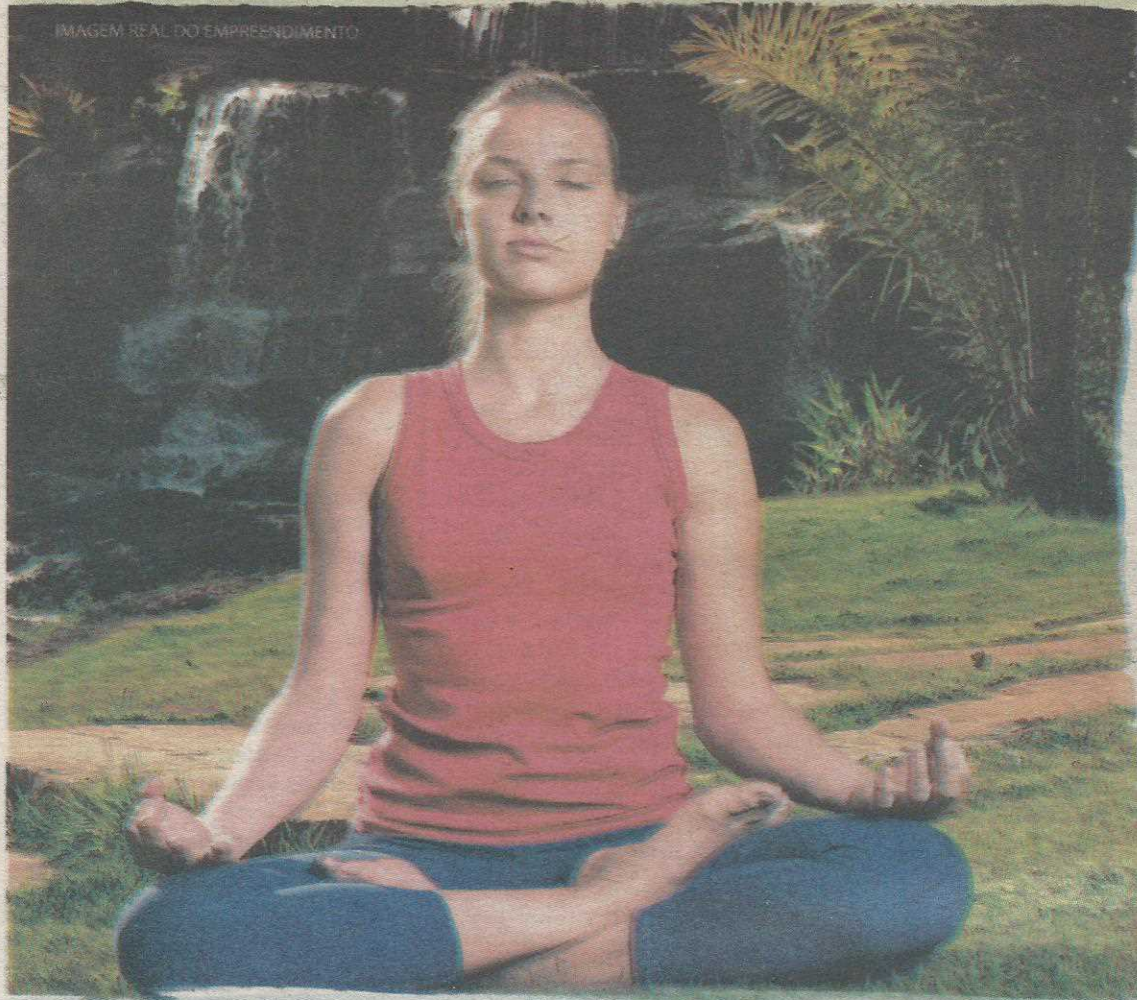

## ACQUAVILLA RESERVA

VISITE, COMPARE E COMPRE

Já pensou em morar em uma reserva natural, com conforto, segurança 24 horas, serviços, tecnologia e tudo o que você precisa para viver melhor a sua vida? Está nascendo um residencial horizontal como você sempre sonhou, Acquavilla Reserva, um lugar exuberante, que alia toda a beleza da natureza com a qualidade de um empreendimento criado pela CAENGE a apenas 30 minutos do centro de Brasília.

Sua casa também estará integrada a um complexo com:

- Moderno sistema de segurança;
- Clube privativo com toda infraestrutura de lazer;
- Serviços pay per use;
- Lajes de convivência;
- Piscina;
- Terreno;
- Área de contemplação.

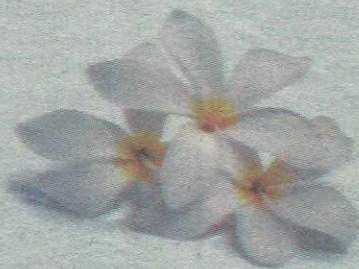

[www.acquavillareserva.com.br](http://www.acquavillareserva.com.br)

© Empreendimento denominado Acquavilla Reserva, inscrito no registro sob o nº 82 na matrícula nº 1651160 do Cartório de Registro de Imóveis e Tabelionato nº de Notas da Comarca de Luziânia, Estado de Goiás, em 1º de outubro de 2010. Os preços aqui indicados são de equipamentos de lazer e pertencem a uma aprovação em inglês, competentes, podendo sofrer alterações sem aviso prévio.

Gestão Comercial de Vendas:

 **BrasilBrokers**

Tel.: **3799.7323**

Planejamento e Construção:

