



## ... E ninguém toma providência

O problema se arrasta há quase dois anos, desde quando foi construído o desvio entre a via Guará - Núcleo Bandeirante para o Park Way, ao lado do Lar dos Velhinhos. E a cada dia fica pior: nas horas de pico, no início da manhã e no final da tarde, os motoristas chegam a gastar 1 hora para fazer o percurso de dois quilômetros.

O governo passado prometeu uma solução, mas não resolveu. O atual governo sequer promete resolver. Enquanto isso, o congestionamento vai aumentando...

Página 5

### Caminhanda alerta GDF para o Parque do Guará

Inconformada com a omissão do governo em relação ao Parque do Guará, a sociedade começa a se remobilizar para cobrar das autoridades a implantação de uma das mais polêmicas áreas da cidade.

A próxima ação, uma caminhanda ecológica, será dia 5 de julho, para tentar mais uma vez sensibilizar o governo a iniciar a implantação do Parque (Página 6).

### Magela diz que acabou farro do lote no DF

O secretário de Habitação, Geraldo Magela, informa que o governo não irá mais distribuir lotes, como fazia no passado. Quem quiser terá que comprar, através de financiamento, mas desde que esteja na lista da Codhab. Magela diz ainda que a Expansão do Guará será utilizada como assentamento para média renda, em construções verticais (Página 7).

### Casarão ajudou a construir o Guará

A loja é a mais antiga do Guará no ramo de material de construção. É, também, a mais completa. O diferencial das outras é que a Casarão utiliza o velho método da anotação no caderno. A experiência dos vendedores ajuda a selecionar quem são os bons clientes. Loja continua sendo administrada pela família (Página 9).

# Poucas & Boas



ALCIR DE SOUZA



## SÓ NA PRESSÃO

Parece implicância, mas não é. A maioria das ações do Governo Agnelo no Guará tem acontecido sob pressão. Foi assim com a entrega do banheiro de R\$ 145 mil, depois com o fechamento da brinquedoteca da Feira e agora com a remoção do morador de rua que habitava a área verde do balão de acesso ao Guará II há dois meses. E todas as providências somente aconteceram depois de mostradas pelo **Jornal do Guará**.

Depois que mostramos a omissão do governo em duas edições, o morador de rua foi removido. Isso mostra as dificuldades deste governo, que em seis meses ainda não conseguiu ter o controle da máquina. Em 28 anos de jornal, acompanhei sete governos e este é o que mais está demorando a engrenar.

## SEM AJUDA

O Blog do Centro de Ensino Fundamental 10 (QE 46), aliás, muito bem feito, criou um espaço para divulgar o sumiço de cães no Guará. Serve para quem perder e para quem encontrar. Basta encaminhar as informações para blogcef10@gmail.com. Pode incluir fotos do animal perdido ou encontrado.

Para se ter uma ideia de como está a situação no GDF, a Administração do Guará não está tendo qualquer ajuda de outros órgãos na conservação da cidade. Há dois meses e meio toda a limpeza de área pública e pequenas obras estão sendo executadas com os chamados "funapeiros" (presidiários em processo de ressocialização que foram contratados pelo governo) e pouquíssimas máquinas e equipamentos.

A roçagem, por exemplo, está sendo feito com apenas duas máquinas costais (outras duas estão estragadas). nem os servidores necessários para cuidar da cidade foram até agora nomeados.

Tá feia a coisa

## GUARÁ NA COPA

Ao contrário de alguns boatos que andam circulando por aí, não há qualquer possibilidade do Guará ficar fora da Copa de 2014 como um dos centros de treinamento para as seleções que forem jogar no DF.

Além da localização estratégica, a cidade conta com um aliado importante, o Chefe de Gabinete do Governador Agnelo, o guaranaense Cláudio Monteiro, que será o coordenador do Comitê Brasília na Copa.

## NOS GABINETES

Somente na Câmara Legislativa existem 24 policiais militares cedidos aos deputados distritais. No GDF devem ser muito mais. Enquanto isso, a população reclama que falta policiamento nas ruas.

## ENZO

Lambendo a cria está o deputado guaranaense Alírio Neto. Mesmo sendo pai das adolescentes Bruna e Carol, Alírio está "babando" com o filhinho Enzo, fruto da união com a fotógrafa Sandra Bacelar.

## FOMINHAS

Os deputados federais Popó e Tiririca são os novos sócios do Clube dos Amigos (no Cave). Não perdem uma pelada, a não ser quando ficam presos nas votações da Câmara dos Deputados.

Fominhas que só!...

## CALÇADÃO DA QE 2

Começa nos próximos dias a reforma e a extensão do calçadão da QE 2, ao lado da EPTG.

A obra está sendo feita pela Administração do Guará com ajuda de empresários, que doaram o material.

## UNIDAS

Foi criada a Aliança dos Ministros Evangélicos do Guará. A AME reúne 60 igrejas da cidade. O objetivo é buscar, juntas, soluções para resolver as reivindicações do meio evangélico.

## ADEGA

Cada vez melhor a adega do Supermercado Dona de Casa, na QE 30. Já são mais de 400 títulos.

## ELEIÇÕES DE 2014

Já tem gente se movimentando no Guará para as eleições de 2014. Como Alírio Neto anunciou que não será mais candidato a deputado distrital nas próximas eleições, alguns estão de olho no espaço deixado por ele. Uns aliados e outros não.

## TENDA DA LIBERTAÇÃO

Fiscais da Agência de Fiscalização (Agefis) querem remover a lona da Tenda da Libertação, erguida entre as QEs 42 e 44, próxima ao supermercado Tokyo. Lá, a igreja do Pastor Enoch promove um projeto de recuperação e evangelização de morador de rua, que já ressocializou centenas de pessoas que aparentemente não tinham mais futuro.

## CIRCULAÇÃO

O **Jornal do Guará** (tiragem comprovada de 8 mil exemplares) é distribuído gratuitamente por todas as bancas de jornais do Guará; em todos os estabelecimentos comerciais, clubes de serviço, associações, entidades; nas agências bancárias, no Clube do Comerciante; na Administração Regional; nos consultórios médicos e odontológicos e portarias dos edifícios comerciais do Guará. E, ainda, através de mala direta a líderes comunitários, empresários, autoridades que moram no Guará ou que interessam à cidade; empresas do SIA, Sof Sul e Park Shopping; GDF, Câmara Legislativa, bancada do DF no Congresso Nacional e agências de publicidade.

## palavra franca

### Morador de rua

Sou uma leitora do **Jornal do Guará** e moradora do Guará II, e desde que me entendo por gente eu vejo que naquele balão sempre tem alguém que reside lá. Achei o comentário do colunista Alcir de Souza (*Poucas & Boas*) com um tom apelativo, pois o cidadão que mora no "balão do Guará II" não deve morar lá por opção. Seria mais interessante que você fizesse a matéria tentando solucionar o problema do morador do balão do Guará II, pensando nele como pessoa e não como um "entulho".

Reavalie sua matéria. Ou melhor converse com o cidadão que mora lá e pergunte a ele o que ele acha como melhor solução, pois o seu trabalho é informar imparcialmente sobre os fatos. Não vamos jogar a culpa apenas no governo.

Roseane Cardoso

### Droga nas praças

Gostaria de parabenizar o delegado titular da 4ª Delegacia de Polícia do Guará por mais um operação para garantir a segurança do guaranaense. Excelente a iniciativa de vigiar as praças da nossa cidade para flagrar traficantes e consumidores de drogas.

Moro ao lado da praça de uma das quadras do Guará II e já vi adolescentes fumando drogas em plena luz do dia. Provavelmente, foi vendida por algum traficante com acesso à praça.

A instalação de câmeras escondidas na praça vai inibir esse comércio de drogas de forma ostensiva como vem acontecendo no Guará, e reduzir a possibilidade de nossos filhos serem cooptados facilmente pelos traficantes.

O tráfico de drogas é um problema de difícil solução, que a cada dia cresce mais, mas com ações como essas da 4ª DP a situação será amenizada.

Só espero que a operação não seja apenas temporária.

Alice Pasqualotto

## JORNAL DO GUARÁ

**Editor:** Alcir Alves de Souza  
Jornalista Profissional, reg. 766/80/DRT/DF

**Repórter:** Alexandra Gabriel  
**End:** EQ 31/33 Ed. Consei, 113/114  
71065.023 - Guará II

**Fone:** 3381.4181 - **Fax:** 3381.1614  
redacao@jornaldoguara.com.br

# FEIRÃO do Palio Economy na BALI

entrada facilitada de  
1+2 R\$ **500,00**

60 parcelas de  
R\$ **598,00**



SIA trecho 3 (61) 3362 6230  
Cidade do Automóvel (61) 3363 9099



## BALI

Palio Economy 2 portas 2011/2012 por apenas R\$ 24.500,00 a vista ou entrada de R\$ 11.500,00 podendo ser facilitada em 3 parcelas, 1 a vista 30 e 60 dias + 60 parcelas fixas de R\$ 598,00. Valor total financiado R\$ 37.380,00. Taxa de 1,57% a.m. Modalidade de financiamento LEASING. Taxa de Cadastro e Registro Detran/DF no valor de R\$ 898,00 NÃO incluso no financiamento. Cadastro Sujeito a Aprovação de Crédito. Promoção válida para modelo básico até o dia 30/06/2011.

falando em  
**POLÍTICA****FRASE I**

Darcy Ribeiro foi um inovador. Em todas as áreas. Inesquecível. Uso uma frase dele para começar a coluna. Ela vale como uma lição para todos os cidadãos sérios que acreditam em mudanças.

**“Fracassei em tudo o que tentei na vida. Tentei alfabetizar as crianças brasileiras, não consegui. Tentei salvar os índios, não consegui. Tentei fazer uma universidade séria e fracassei. Tentei fazer o Brasil desenvolver-se autonomamente e fracassei. Mas os fracassos são minhas vitórias. Eu detestaria estar no lugar de quem me venceu”.** (DARCY RIBEIRO). Para bom entendedor, meia palavra basta.

**FRASE II**

Foram tantas as palavras no encontro do Governador Agnelo com o Bloco do PMDB-PTC-PSL-PSC-PTdoB, onde o líder do mesmo Deputado Roney Nemer falou em nome de todos: “Não podemos continuar passando por situações que hoje ocorrem sendo base governista. Como o governador visita a minha cidade, por exemplo, e eu nem fico sabendo? Como um pacote de obras para uma cidade onde mora um deputado aliado vai ser lançado e ele nem mesmo sabe o que é? Como é possível que uma obra de emenda parlamentar seja feita, inaugurada e o distrital nem fique sabendo. Dissemos ao governador claramente não ser mos apenas aliados no voto. Queremos realmente participar de um projeto de governo que não é só aprovar o que o executivo envia à CLDF”.

**VISANDO 2014**

O ex-governador José Roberto Arruda está procurando um partido político que aceite sua filiação. Pretende disputar um cargo eletivo em 2014. E garante que vai cobrar do governador Agnelo Queiroz o apoio emprestado na eleição do ano passado. Ele continua mandando muito no Governo do Distrito Federal, exemplo disto é sua estreita relação com o secretário de Obras, deputado Pitiman (PMDB), uma das poucas pastas que andam no DF. As obras deixadas pelos governos anteriores estão sendo concluídas. Outro de quem Arruda baterá à porta será o vice Filippelli. Um jornal local lembrou que Arruda articulou a saída de Roriz (PSC) do PMDB para que ele próprio comandasse o partido. Com a saída de Arruda do cenário político, Filippelli passou a comandar o PMDB e deve isso a Arruda. (Fonte: Blog José Seabra).

**Curiosidades... mas importantes****- Audiência pública I**

O dep. Michel e o dep. Israel realizaram importante audiência pública sobre a situação dos Conselhos Tutelares no DF que é caótica e pasmarótica e pasmem: não compareceu ninguém da Secretaria da Criança e nem da Secretaria de Governo apesar do compromisso assumido anteriormente. O fato gerou uma marcha de distritais- Eliana Pedrosa, Dr. Michel, Wasny de Roure, Luzia Roure, Luzia de Paula, prof. Israel, rumo ao Buriti para tentarem a garantia de infra-estrutura para os Conselhos.

**- Audiência pública II**

Os deputados Agaciél Maia e Eliana pedrosa realizaram uma audiência pública para discutir a capacitação de mão-de-obra para a copa de 2014. Com a presença de outros distritais, de representantes do Executivo e da sociedade organizada, a audiência foi muito concorrida e proveitosa. Temos certeza que todos investirão para que Brasília seja a melhor sede.

**- Enquete blog do Carlos Honorato**

A deputada Eliana Pedrosa venceu a primeira fase da enquete para governador do DF em 2014 com 47% de um total de 9.298 votos. O segundo colocado foi Rogério Rosso, com 39% dos votos. O terceiro colocado foi Agnelo Queiroz com 4% dos votos. Já o quarto colocado foi o vice-governador Tadeu Filippelli com 2% dos votos. O quinto colocado foi o ex-governador José Roberto Arruda (sem partido) com 2% dos votos, empatado com Roriz com o mesmo percentual.

**Perguntar, não ofende...**

- Será que o Ministério Público investiga se tem realmente uma fita onde Agnelo Queiroz aparece “comprando” apoio político do Presidente do PHS Oscar Silva por 500 mil reais, com o Filippelli como testemunha?

- Por que nenhum dos acusados de ter recebido financiamento da empresa “fantasma” M Empreendimentos não fala nada? Voltou fase do “nada vejo. Nada escuto e nada falo” do poderoso PT?

- Será que o Deputado Raad terá seu mandato cassado? E os outros????

**Frases**

“Eu estou muito bem e muito feliz na Secretaria de Governo e, enquanto estiver feliz, fico por aqui. Até o dia que eu quiser e o governador Agnelo também quiser, não deixarei o cargo. Minha missão aqui é longa”. Secretário Paulo Tadeu.

“Deixa o povo entrar!”. O povo na reunião do PDOT. “É um exemplo de trabalho social que deu certo e que poderia ser ampliado. Envolver a sociedade civil na luta pela garantia dos direitos do cidadão é uma receita que deu certo na Bahia e que pode dar certo aqui também”. Deputada Liliane Roriz (PRTB), sobre as obras da irmã Dulce em Salvador.

“Todos os boatos são falsos e são tentativas de desestabilizar o governo pelos viúvos da Pandora”. Secretário Paulo Tadeu sobre os boatos de sua saída da Secretaria de Governo.

“Não estamos aqui para contestar o trabalho do nomeado, embora a ficha suja de Manoel Carneiro (condenado por desvios na extinta Fundação Educacional) fale por si. O que queremos é ser ouvidos antes da nomeação de administradores que sequer sabem onde é Águas Claras”. Bertolucci, ativista político da cidade, encabeça movimento para destituir o recém-nomeado Manoel Carneiro.

“Nunca tive a sorte, deputado Vigilante, de uma doação aparecer na minha conta corrente com um valor de 100 mil reais. Aliás, nunca de valor algum”. Distrital Liliane Roriz (PRTB) contra a falta de educação do deputado Chico Vigilante. “Não adianta repetir que suas contas foram aprovadas. Queremos saber a origem desse dinheiro, de onde é que ele veio. O senhor tem medo de quê?”. Deputada Celina Leão (PMN), colaborando com a colega.

**SUPERMERCADOS-****Canteiros****O ÚNICO QUE VENDE BARATO O ANO INTEIRO****5,79**  
Arroz BSB 5kg**1,89**  
Leite Longa Vida Itambé Integral II**10,49**  
Azeite Extra Virgem Hojiblanca 750ml**2,49**  
Óleo de Soja Soya 900ml

Peca seu cartão SMART FÁCIL aprovação na hora, sem taxa ou adesão

**3301 3572**  
**3301 6564**

QE 44 conj. F e Polo de Moda rua 8

**ABERTOS DE SEG. A SÁBADO DAS 8 ÀS 21H E DOMINGO DAS 8 ÀS 14H**  
**DIVIDIMOS SUAS COMPRAS EM ATÉ 3X SEM JUROS NO VISA**

OFERTAS VÃO IDAS ATÉ 27 DE JUNHO DE 2011



## Congestionamento Guar4-Núcleo Bandeirante

# Nenhuma providência do governo

**Motoristas ficam parados até 1 hora no percurso de apenas dois quilômetros**

Há quase dois, o **Jornal do Guar4** vem mostrando o sofrimento dos motoristas que utilizam a via Guar4-Núcleo Bandeirante nas horas de pico, de manhã no sentido Guar4 e no final da tarde no sentido Bandeirante. Mesmo com o aumento do fluxo a cada mês, o governo não toma providências. E não é por falta de conhecimento. Em novembro do ano passado, o Detran filmou o congestionamento para tomar providências, mas até hoje nada aconteceu.

O que seria uma solução para quem utiliza o percurso entre o Guar4 e o Núcleo Bandeirante e o Park-Way acabou gerando uma grande dor de cabeça para os ou-

tros motoristas. O atalho construído sobre a linha de trem, ao lado do Lar dos Velinhos, ligando a via que liga a BR 030 (Brasília-Goi4nia) à EPTG (acesso ao Park Way e 4guas Claras), est4 provocando congestionamentos que chegam ao Polo de Moda, no Guar4 II. O percurso que era feito no m4ximo em 10 minutos entre Guar4 e N4cleo Bandeirante nas horas de pico (entre 18h30 e 19h30) agora chega a 40 minutos depois da constru4o do atalho.

O problema come4a no acesso ao atalho. Como n4o h4 sinaliza4o eletr4nica, os motoristas que tentam acessar o Park Way s4o obrigados a dar prefer4ncia

para quem vai para o N4cleo Bandeirante. Quando o movimento nesse sentido 4 intenso, quem est4 aguardando passagem provoca engarrafamento de at4 seis quil4metros at4 o Guar4.

“Al4m do tempo perdido, gasto mais combust4vel. Algu4m precisa encontrar uma solu4o para esse absurdo!”, reclama a empres4ria Gertrudes Lima, que tem uma empresa no Guar4 mas mora em Arniqueira e faz o percurso todos os dias na volta para casa. “Antes eu chegava em casa no m4ximo em 15 minutos, hoje chego a gastar at4 1 hora”, completa, indignada.

“Uma obra dessa deveria ter sido precedida de um estudo sobre a demanda da via e de uma sinaliza4o

eletr4nica. Em vez de uma solu4o, criaram um problema. Eu e outros que n4o utilizam o atalho estamos sendo prejudicados”, critica o engenheiro Lucas Del Mosso, que trabalha no Guar4 e vai todos os dias no final da tarde para a Universidade Cat4lica.

### Solu4o prometida

Morador do Guar4, o ex-diretor geral do Detran, Francisco Saraiva J4nior, garantiu no final do ano passado, uma solu4o para o congestionamento, mesmo que fosse paliativa, mas terminou o governo e nenhuma provid4ncia foi tomada.

O ex-diretor do Detran alerta,

entretanto, que essa solu4o ter4 que ser discutida com a Secretaria de Obras e o DER, respons4veis pela parte vi4ria. “Talvez a instala4o de um controlador de tr4nsito eletr4nico tamb4m n4o v4 resolver o problema”, explica Saraiva, criticando indiretamente a iniciativa de construir o atalho sem consulta ao 4rg4o respons4vel pelo tr4nsito.

O administrador regional do Guar4, Carlinhos Nogueira, informa que ir4 tratar do assunto na pr4xima semana com o DER e o Detran. “Eu mesmo j4 fiquei algumas vezes parado l4 e defendo uma solu4o imediata para o problema”, diz ele.

A reportagem do **Jornal do Guar4** tentou ouvir o Detran e o DER, mas n4o obteve resposta.



Entr4 18h e 20h a situa4o piora. O gargalho est4 no desvio para o Park Way, nas proximidades do Lar dos Velinhos

Entre. A casa 4 sua.

**Tha4s**  
IMOBILI4RIA

3x T P MIND Desde 1978

4GUAS CLARAS 3031-2200  
GUAR4 3031-2225

www.thaisimobiliaria.com.br



## JORGE MARTINS CROCODILO



### A COPA DO ESPANTO

Segundo matéria da autoria do jornalista Rafael Moura Soares, veiculada domingo no jornal "O Estado de São Paulo", projetos precários e contestados pelo Ministério Público, como o Maracanã e o Mané Garrincha, abrem brecha para estouros propositais de gastos. De acordo com a matéria, o estádio brasileiro não inclui, no total da obra apresentado pelo GDF, de cerca de R\$ 670 milhões, gramado, câmeras traves, e cobertura da arquibancada. E eu vou além: catracas, 60 banheiras térmicas, placar eletrônico. Só a cobertura deverá elevar o custo da obra em quase R\$ 100 milhões. A Arena Amazônica (Manaus) apresenta sobrepreço de R\$ 85 milhões em uma amostra inicial de R\$ 364 milhões; no Verdão(Cuiabá), do total apresentado, de R\$ 342 milhões, telões e assentos não estão incluídos. Os problemas de elevação dos custos existem ainda no Maracanã (começou em R\$ 720 milhões e já está perto dos R\$ 950 milhões, na Fonte Nova e, com certeza, acontecerá também no Itaquerao e no Mineirão, onde as obras só agora foram reiniciadas, paradas que estavam há mais de 10 dias por conta da greve dos operários.

Vejam os senhores que estamos abordando apenas os custos dos estádios. Imaginem agora o que acontecerá (diante da MP do sigilo dos custos) com relação às obras nos aeroportos, portos, vias e avenidas, transportes, segurança, etc? Será que a "Mamãe Viúva" suportará tanta mumunhas? É isso aí!

### CROCODILO GOSTOU

*Da decisão do ex-presidente José Sarney de tentar reverter no Senado a vergonha e anti-democrática MP do Sigilo, que a vingar, impedirá o povo brasileiro de tomar conhecimento dos gastos públicos na construção dos estádios da Copa, assim como de outras tantas obras paralelas. Valeu, Sarney, valeu! Nota mil!*

### CROCODILO CHIOU

De saber que apesar do vertiginoso crescimento vertical, que certamente vai tirar do Guará II sua qualidade de vida (são mais de 20 prédios de 12, 16 e até 22 andares, sendo que a estrutura da cidade, como canalizações de água, esgoto, segurança, sistema de energia elétrica, etc é a mesma de 10 anos atrás), cidade, portanto, preste a ter sua população aumentada entre 20 e 25%, ainda assim a ECT não tem projeto visando a instalação de uma agência no local. Aliás, com ou sem esse aumento, a inexistência de uma agência na área do Polo de Modas, convenhamos, é vergonhoso. Nota zero, ECT!

### CROC'S

AGORA é pra valer: o ex-presidente do extinto Taguatinga, empresário Froylan Pinto, confirmou que há 90% de chances dele assumir a presidência do Gama. Empresário realizado, que à frente do Taguatinga foi o sustentáculo do clube até sua saída (foi sair para clube falir), Froylan garante que, se assumir, vai levar o Gama ao seu devido lugar no contexto do futebol candango e brasileiro. Assim seja! //WILSON Bonfim, o Corredor do Guará, proprietário da Banca do Atleta (QE 15-GuaráII), decidiu correr os "42 Kms do Rio", em julho. Em setembro, estará na Grande Maratona do Rio. //O TRIBUNAL de Contas da União-TCU- notificou o Ministério do Esporte para que mantenha atualizados os gastos e o cronograma na estrutura do acompanhamento da Copa 14. No site do ME ainda está a obra do entorno do Morumbi como obra para a Copa. O TCU quer uma atualização de dois em dois meses // Sergio Lisboa, o Serjão, está de volta ao futebol. Após cerca de dois anos afastado dos gramados, sua empresa acertou parceria com o Ceilândia, o que proporcionou ao goleiro peso-pesado do futebol candango disputar a vaga entre os titulares do Gato. Apesar de colaborar com o departamento de futebol do Botafogo-DF no ano passado, Serjão procurou manter a forma no gol da ARUC, onde fez alguns jogos. E, acreditem ou não, já mandou recado aos analistas: - Serei o titular. Posto isto, "miaaaaau, gato".

# Mobilização tenta acordar o GDF para o Parque do Guará

**Cominhada no dia 05 de julho pretende deixar claro que o assunto não foi esquecido**

Incomodados com a apatia do Governo do Distrito Federal em relação ao Parque do Guará, a sociedade começa a se remobilizar para cobrar das autoridades a implantação de uma das mais polêmicas áreas da cidade. Nos últimos anos, provocados por decisões equivocadas da Câmara Legislativa, o tema Parque do Guará foi reaceso na comunidade guaranaense.

Na ocasião, em uma jogada de oportunismo, os deputados distritais alteraram o Plano Diretor de Ordenamento Territorial do DF para doar aos chacareiros que ocupam a área de preservação lotes de até vinte hectares. Na prática, os deputados tentaram privatizar um área de proteção, transformando em área rural e posteriormente permitindo outras ocupações. Se as emendas não tivessem sido consideradas inconstitucionais e a sociedade não tivesse exercido pressão suficiente nos parlamentares e no GDF, a médio prazo o Parque do Guará corria o risco de ser mais um bairro residencial.

Foram passeatas, reuniões, encontros culturais e visitas aos órgãos públicos e aos tribunais para acompanhar as medidas liminares que impediam a retirada dos chacareiros da área invadida. O PDOT foi considerado inconstitucional, todas as liminares foram derrubadas e o governador eleito, em campanha, fez questão de reafirmar que o Parque do Guará e a reserva ecológica seriam prioridades em seu governo. Seis meses passados, nem o administrador do parque foi nomeado. Abandonado e sem perspectiva de investimentos, a população volta a se movimentar para acordar o GDF para o problema.

Uma iniciativa de um dos mais ativos defensor do parque promete reunir a comunidade em torno da causa. O ambientalista Cláudio Moraes organiza para a manhã do dia 05 de julho a Caminhada Ecológica em Defesa do Parque do Guará. A iniciativa pretende marchar do estacionamento da Escola Adventista, entre as QEs 15 e 17 até a sede do parque. Uma parceria com a Di-



Cláudio Moraes, o Palhaço Verde, mostra o lado lúdico da conscientização dos moradores do Guará

retoria Regional de Ensino e os diretores de várias escolas do Guará vai garantir a presença e consequente conscientização de centenas de alunos, além da presença daqueles que lutam pelo direito à área de preservação e convívio do Guará.

### Palhaço Verde

Cláudio, o organizador da caminhada é engenheiro florestal, com larga experiência no Laboratório de Produtos Florestais e Biotecnologia, e na Coordenação Geral de Florestas Nacionais - IBAMA, implementando projetos de Educação Ambiental na Faculdade de Educação - UNB, fiscalização de serviços ambientais terceirizados e checklist de prováveis impactos ambientais. É instrutor de cursos técnicos em Sistema de Gestão Ambiental (ISO 14.001) e Educação Ambiental - SENAI, Distrito Federal. Instrutor em Curso Técnico de Agropecuária e Desenvolvimento Sustentável - UNB, Goiás. Sub-Coordenador e Consultor Técnico do Projeto de Recuperação e Adequação Ambiental do Ministério da Integração Nacional, com supervisão da ONG TNC (The Nature Conservancy) e IICA (Instituto Interamericano de Cooperação para a Agricultura) - Bahia.

Mas, além de respeitado ambientalista, Cláudio tem um trabalho de esclarecimento sobre a necessidade de preservação com uma capacidade muito maior de atingir a todas as faixas etárias: o Palhaço Verde. Ator e professor voluntário da técnica de clown, o Palhaço Verde está presente nas principais ações em prol das áreas de preservação em torno dos córregos que limitam o Guará. "O projeto procura oferecer subsídios de estratégias circenses, intensificando, então, as condições de novas práticas na área educacional. O Palhaço Verde fará o papel de provocador e mediador dos temas ambientais abordados em sala de aula. Essa ferramenta circense despertará a curiosidade nos educandos, resgatando o encantamento e o valor da preservação de nossa diversidade biológica" relata Cláudio. Segundo ele, mostrar que a sociedade não esqueceu e vai continuar brigando para ter a sua qualidade de vida preservada é fundamental para acordar as autoridades.

### CAMINHADA ECOLÓGICA

5 de julho de 2011 - 08h30  
Concentração em frente ao  
Colégio Adventista (EQ 15/17)

## Secretário de Habitação

# GERALDO MAGELA

## “Acabou a farra dos lotes públicos no Distrito Federal”

Acabou a farra da distribuição de lotes no Distrito Federal. A partir de agora, o governo vai financiar a construção de unidades habitacionais e depois repassá-las aos inscritos na Codhab ou nas cooperativas habitacionais. As prestações serão proporcionais à renda familiar dos interessados. Essa e outras medidas são explicadas pelo secretário de Habitação, Geraldo Magela, nesta entrevista ao **Jornal do Guará**, entre elas a depuração da lista de inscritos da Codhab e a reversão da área de expansão do Guará, conhecida como Cidade do Servidor, para a construção somente de edifícios residenciais, destinados aos selecionados na lista.

### Quando será concluída a depuração da lista da Codhab?

- A nossa previsão é que no máximo em agosto concluiremos a limpeza da lista. Vão ficar somente os que realmente comprovarem que precisam dos imóveis e que atendem aos requisitos dos programas habitacionais do governo. Encontramos cerca de 370 mil inscritos, mas a depuração deve reduzir essa quantidade para menos da metade. Antes qualquer pessoa podia se inscrever. Tinha gente que inscrevia a família inteira. Essa facilidade eram patrocinadas por políticos e até por servidores da Codhab. Agora, por exemplo, estamos conferindo se o interessado paga IPTU, inclusive em condomínio. Quando concluirmos o levantamento, vamos dar transparência à lista, para que os próprios interessados nos ajudem a fiscalizar se há alguma coisa errada.

### Como será a distribuição dos imóveis dos programas habitacionais a partir de agora?

- Não vamos mais doar o lote, como acontecia antes. Essa era uma política clientelista que não resolvia o problema de quem precisava, porque a especulação imobiliária desviava esse lote. A partir de agora, vamos viabilizar a moradia pronta, através de financiamento. O governo vai disponibilizar as

áreas para que as empresas e as cooperativas construam e os imóveis serão financiados aos interessados selecionados na lista da Codhab. A nossa expectativa é que a prestação seja menor do que o aluguel que o inquilino paga e no máximo seja 30% da sua renda.

### No caso das cooperativas habitacionais, como será a seleção dos contemplados?

- Todo o controle será da Codhab. No caso das empresas que construirão, nós vamos indicar os interessados no financiamento. No caso das cooperativas, elas nos apresentam seus associados e nós conferimos a pontuação na lista e se eles atendem aos requisitos. Não são mais os presidentes dessas cooperativas que decidem quem vai ser contemplado. E ninguém mais pode estar inscrito nas duas listas, da Codhab e das cooperativas. Terá que optar por uma das duas.

### Quantos imóveis o governo pretende disponibilizar?

- Ainda não temos essa previsão, porque precisamos concluir o levantamento das áreas disponíveis no Distrito Federal.

Outra mudança de postura é que vamos espichar para cima e não para os lados. Já não existem muitas áreas no DF para assentamentos, por isso, a prioridade serão as construções verticais, os

edifícios residenciais em vez dos lotes individuais. Vamos adensar as regiões que dispõem de infraestrutura, para que possamos atender à maior quantidade possível de famílias.

### Por falar nas cooperativas, existem muitas denúncias contra elas. O que está sendo feito para depurá-las também?

- Fizemos o recadastramento de todas as cooperativas e agora vamos analisar uma por uma, verificar quem tem denúncia de irregularidade e quem não atende aos requisitos. Temos muitas denúncias de cooperativas que vendiam terrenos inexistentes, ou promessa do imóvel. As que estiverem envolvidas em fraudes serão excluídas.

### Quando vai começar o chamamento dos interessados?

- O primeiro edital para as cooperativas e empresas interessadas em construir será lançado em julho. Já estamos com algumas áreas prontas em Santa Maria, Riacho Fundo e Samambaia.

### E no Guará, alguma perspectiva? Como vai ficar a área que era destinada à Cidade do Servidor e que a Terracap tentou vender depois através de licitação?

- Estamos negociando a devolução da área para a Codhab, para

que possamos implantar lá um condomínio vertical. Não haverá mais lote. No caso do Guará, que é uma região bem mais valorizada, atenderemos à faixa de renda entre 8 e 12 salários mínimos.

Aquela é praticamente a última área do Guará que pode ser utilizada para assentamento. Por isso, precisa ser adensada para atender ao maior número de interessados em morar na cidade. Além disso, a área já está com a infraestrutura pronta.

### Como vão ficar os 56 lotes licitados pela Terracap, caso a liminar que impede a conclusão da venda seja rejeitada?

- Se a liminar for derrubada, a venda dos lotes terá que ser concluída, até porque é um direito dos compradores. Será a única quadra na expansão que terá casas.

Gostaria de aproveitar a oportunidade e informar que estamos reservando uma parte dos recursos do Fundo de Desenvolvimento Urbano do Distrito Federal (Fundurb), que é coordenado pela Secretaria de Habitação, para ser investida no Parque do Guará. Já solicitamos um projeto à Administração do Guará e ao Instituto Brasília Ambiental (Ibram) para que possamos programar as obras.



**Digo's**  
Açaí

**SÁBADO**

**BOBO DE CAMARÃO  
CAMARÃO ALHO E ÓLEO  
FEIJOADA**

**MACARRÃO EXPRESSO**

**Mussarela - Peito de Peru - Tomate Seco - Bacon - Frango  
Milho - Tomate - Palmito - Champignon - Calabresa**

**QI 31 Bl. "A" Lj 01 - Guará II - fone: 3382-7698**

**Digo's**  
Açaí

**DOMINGO**

**BACALHAU  
GALETO  
PICANHA**

**SELF-SERVICE COM CHURRASCO**

ABERTO DE SEGUNDA À DOMINGO  
TELE ENTREGA GRÁTIS

# ADOGA



*Venha conferir!*

## Supermercados Dona de Casa

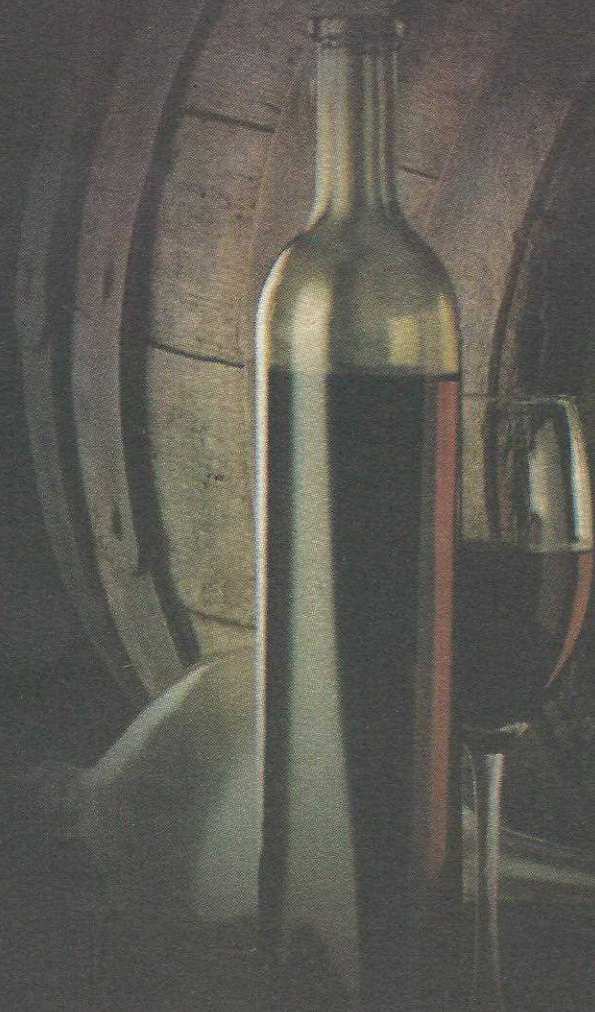

**Climatizada, Subterrânea com mais de  
500 rótulos!**

**QE 30 - GUARÁ II - (61) 3381-6585**



## EMPRESAS DO GUARÁ

## Casarão



# Há 28 anos ajudando a construir o Guará

O crescimento do Guará tem, literalmente, um pedaço da Casarão Material de Construção. Há 28 anos, a empresa é a maior do ramo na cidade e já forneceu material, principalmente o básico, para a maioria das obras locais. É, de longe, também a mais completa à disposição do guaraense.

A empresa começou a funcionar em 1982 numa loja da comercial da QE 32. E surgiu por acaso. Saulo Fonseca era funcionário da

Irmaco Materiais de Construção, no Sia, loja que pertencia à construtora Irfasa, que resolveu sair do comércio e dedicar-se somente à construção.

Como já tinha now how do comércio de material de construção, ele resolveu montar um negócio próprio. Em princípio, pensou em montar no Pedregal, mas a irmã o dissuadiu da ideia, preocupada com a falta de segurança na cidade do entorno. Para convencer Saulo,

a irmã propôs que o marido Joaquim Vasconcelos, funcionário da Câmara dos Deputados, entrasse na sociedade, desde que se estabelecessem no Guará, onde moravam.

Depois de cinco anos na 32, surgiu a oportunidade de mudar a loja para a Área Especial 2-A, o Setor de Oficinas do Guará II, mais ampla e bem localizada. Lá, os dois sócios ampliaram o mix e foram crescendo com a cidade. Seis anos depois, o cunhado Joaquim, que



Saulo tem a ajuda da filha Raissa no gerenciamento da loja

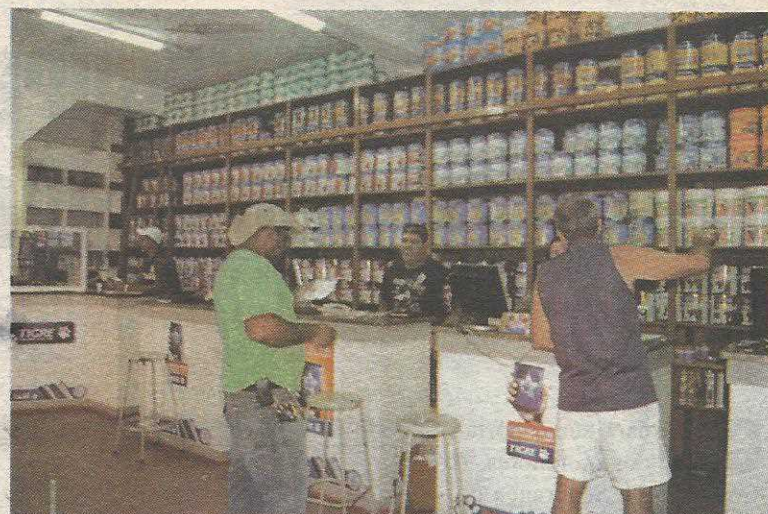

Reformada, loja ampliou seu mix de ofertas

não tinha se adaptado ao ramo, deixou a sociedade para cuidar de outro negócio que havia criado. Saulo passou a ter a ajuda da esposa Sara, depois substituída pela filha Raissa, que continua dividindo a gerência com o pai. O outro filho, Rafael, cuida das duas lojas de material elétrico na 110 Sul - Starluz e Líder - também da família.

Esse crescimento deve-se também à fidelidade da maioria dos funcionários da loja. Juvertino Pedro Dias, conhecido como Lourival, é vendedor da Casarão há 27 anos. Mais tempo ainda tem Raimundo Nonato Brito, que acompanha Saulo há 28 anos. O gerente Carlos Humberto da Silva está lá há 21 anos, sendo 15 anos na gerência.

### Fidelidade e confiança

“Respeito e consideração”, são os motivos que todos eles alegam para ficar tanto tempo num mesmo emprego, o que não é comum num mercado altamente competitivo em que os trabalhadores experientes são cada vez mais valorizados.

Pela experiência que adquiriram, esses atendentes antigos ajudam a cativar boa parte dos clientes, a maioria também de longa. Além dessa deferência de tratamento, os clientes

da Casarão tem a facilidade da compra sem burocracia, na base do velho método do “caderninho”.

“Com o tempo, os clientes vão ficando amigos e adquirindo nossa confiança. A maioria faz seus pedidos por telefone e mandamos entregar. Depois eles passam e pagam. É uma relação de confiança”, explica Saulo Fonseca.



Lourival e Nonato: fidelidade pelo respeito e consideração

Outro diferencial da Casarão, segundo o gerente Carlos Humberto, é a qualidade dos produtos. “Temos a preocupação de selecionar os nossos fornecedores, para oferecer o que tiver de melhor no mercado. A nossa areia e o tijolo, por exemplo, são dos melhores vendidos em Brasília”, garante.

Para atender a essa demanda crescente, a loja foi recentemente reformada, ganhou um novo layout e aumentou seu mix de ofertas.

### ONDE FICA

Área Especial 2A, Conj. “A”  
lote 5 - Guará II - 3567-1800



Gerente Carlos Humberto: preocupação com a qualidade

# Conselho de Segurança do Guarará tem novo presidente

## Antonio Sena quer maior participação dos moradores e integração com outras lideranças

Criado para ser o porta-voz dos moradores, o Conselho de Segurança do Guarará (Conseg) não fazia questão de divulgar suas atividades, e, por causa disso, poucos tinham conhecimento de sua existência. Já com o novo presidente, o órgão deve ser mais transparente. Eleito na semana passada, Antonio Sena promete tornar públicas todas as ações do Conseg e ainda buscar o apoio da comunidade na discussão dos assuntos da segurança do Guarará.

“Se representamos os moradores, precisamos ouvir o que eles reivindicam para que busquemos exatamente as melhorias que eles querem”, diz Sena. O novo presidente pretende buscar também o apoio da Junta de Prefeituras e Associações do

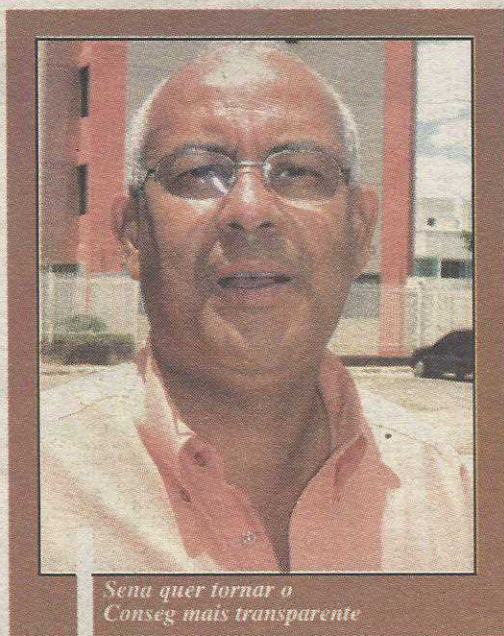

Sena quer tornar o Conseg mais transparente

Guará (Junpag), para que desenvolvam ações conjuntas.

Sena, que deixou o emprego na Administração do Guarará e licen-

ciou-se da presidência da Prefeitura Comunitária da QI/QE 2, para cuidar somente do Conseg, está reivindicando um local para sede do órgão. “Precisamos ter uma estrutura para ouvir a comunidade. Os moradores, às vezes, tem receio de ir à Delegacia fazer ocorrências de furtos e roubos, por exemplo, com medo de retaliação dos criminosos. Através do Conseg, podemos ajudar nisso de forma mais anônima”, explica Sena. Ele diz que pretende utilizar melhor a Delegacia Virtual, da Polícia Civil, onde qualquer interessado pode fazer ocorrência.

O novo presidente pretende continuar com as reuniões itinerantes, para ouvir os moradores in loco, mas quer promover reuniões em dias e locais fixos, para maior participação dos moradores.

## Guará Vivo



JOEL ALVES

### MUITO MAIS QUE UM QUARTEL

O Guarará ganha oficialmente um Quartel do Corpo de Bombeiros novinho em folha. Mas, muito mais que um conjunto de paredes frias, esta sendo entregue à nossa população um conjunto de equipamentos físicos e mão de obra especializada, que é reconhecida em todos os locais do País, principalmente por salvar vidas. Os bombeiros terão a partir de agora condições bem melhores de atender as emergências de nossa região, prestando um serviço cívico importante. A obra demorou, mas o resultado será muito bom. Esta obra contou com o apoio e emenda orçamentária do deputado Alírio Neto e com o empenho do Comando do Corpo de Bombeiros, do Major Vieira, das meninas e dos meninos da melhor idade, que têm muito a ver com este presente para o Guarará. Este grupo unido superou vári as barreiras para se chegar ao resultado. Vale salientar que o Corpo de Bombeiros do Guarará, através do Bombeiro “Júnior”, tem um trabalho muito importante junto a Melhor Idade e é responsável pela boa saúde das meninas e meninos da 3a. e melhor idade. Ele realmente, em mais de 10 anos de trabalho contínuo, conseguiu o respeito e o carinho da turminha toda.

### CONSELHO DE SAÚDE

Foi realizada a eleição dos novos conselheiros do Conselho de Saúde do Guarará. É um serviço importante que os conselheiros prestam, mas há controvérsias quanto ao processo eleitoral e os entendidos dizem que o processo deve ser reavaliado.

### ASFALTO

Depois de um longo e tenebroso período, parece que agora o asfaltamento da pista localizada atrás do Edifício Belvedere vai sair, segundo informações de Adalberto Valadão, Presidente da Ademi. A empresa responsável pela execução já foi contratada e os empresários da construção civil, através da Ademi, vão pagar a obra, com o início previsto para os próximos dias. Vamos acompanhar. Louve-se a ação dos moradores do Edifício do Belvedere, que através do Condomínio, estão lutando a muito tempo para a realização do asfaltamento daquela via. A Administração já até construiu o estacionamento com uma providencial do deputado Alírio Neto que acompanha a pendenga desde o começo. Destaque-se também o trabalho do Bellini e do Maurício, do Condomínio do Ed. Belvedere. A obra vai beneficiar também todos os moradores dos edifícios vizinhos e dos comerciantes do Setor 2A, que utilizam aquela via.

### ENCONTREIROS

No final de semana passada houve mais um encontro de Casais com Cristo. Desta vez foi com um grupo de fieis da Paróquia Maria Imaculada, localizada na EQ 15/17. Este é sem dúvida um dos mais fortes e relevantes movimentos da Igreja no sentido da consolidação e união dos casais e em última instância da própria família.

Quem já participou sabe do que estou falando e aqueles casais que ainda não fizeram devem participar.

### ENCONTREIROS

Brasília inteira entrou em estado de alerta com o sequestro ocorrido esta semana no Plano Piloto. Destaque-se a eficiente ação da Polícia Militar que resolveu o problema sem vítimas fatais. No Guarará, a Polícia está atuante e não tem dado moleza para a bandidagem. Ontem foi preso o assaltante do Supermercado Canteiros (QE 44) que atuou há poucos dias. Ele está guardado sob a eficiente vigilância da equipe da Delegacia. A surpresa é que ele é morador do Guarará. Também esta semana uma ação surpresa da 4ª DP apreendeu em flagrante uma quantidade considerável de drogas na QI 03 e os traficantes também estão devidamente enjaulados. A novidade é que a 4ª DP está recebendo nos próximos dias mais três viaturas novas e equipadas, para desespero da bandidagem.

O 4º Batalhão da PM também vai receber 6 viaturas novas (Blazers) e também vai chegar um reforço do efetivo de policiais militares que chegam em boa hora. Evidente que precisa muito mais, mas este já é um alento importante para a segurança do cidadão guarareense.

Bar do Mané

O Rei da Codorna

Codorna, pizza, carne de sol e muito mais. Os melhores petiscos de Brasília estão aqui.

QE 17 BI A  
3567 7624

## Quadros de Olímpio Nogueira até terça

**O**límpio Nogueira, artista autodidata, morador do Guará desde 1973, expõe seus belos quadros de altíssima qualidade no “foyer” do Teatro Guará, como parte do Projeto Alcatéia Cultural, que visa a formação de platéia no local. Enquanto o público espera o início dos grandes espetáculos mostrados naquele reduto cultural, pode-se deleitar com a visão de uma interessante exposição de artes plásticas. Há desde obras abstratas, cubista e de modo paisagismo — representação de paisagens nas artes plásticas em geral.

O modo “paisagismo” é a arte e a técnica de planejar e organizar a paisagem para possibilitar ao homem maior aproveitamento e fruição de grandes espaços externos de uso coletivo; estudo para pre-



Painel sobre a Via Sacra tem três metros de largura

paração e realização de paisagens como complemento arquitetônico, ou seja, é o plano paisagístico que se desenvolve a partir

da conjugação de elementos naturais com outros como seleção e distribuição da vegetação compatível, emprego do material adequado (pedra, água, concreto) e projeto das estruturas arquitetônicas, da iluminação, circulação etc.

A exposição de Olímpio Nogueira segue até o dia 28 de junho, depois os quadros serão expostos na Agência do Trabalhador do Guará, ao lado do supermercado Pão de Açúcar. Inclusive um painel de mais de três metros de largura pintado apra a encenação da Via Sacra da Paróquia São Paulo Apóstolo. As telas podem ser adquiridas com próprio artista. Mais informações na Casa da Cultura do Guará no telefone 3383 7271.

## Pé de Cerrado, Beto Guedes, e Arte Urbana no Guará

A semana será movimentada no Teatro do Guará. Após o sucesso da última quinzena, com saraus, grandes apresentações musicais (como Ângela Ro Ro) e exposições de arte, o público parece ter se acostumado às quintas e sextas no Teatro.

Na próxima quinta tem apresentação do grupo Pé de Cerrado, na sexta é a vez do cineasta Wanderley Silva projetar sua obra. Já na quinta, a exposição “Identidade Brasileira na Linguagem Urbana” passa a ocupar o foyer.

No sábado, Beto Guedes, que precisou remarcar seu show no Guará por problemas de saúde, apresenta-se no espaço. Para retirar o ingresso, basta levar uma lata de leite em pó à Administração do Guará a partir de quinta-feira.

Todos os eventos são organizados pela Casa da Cultura do Guará e iniciam às 21h.

## DESTAQUE CULTURAL DO GUARÁ

### Grupo Laugi - o canto coral

## CULTURA NO GUARÁ

ADILSON CORDEIRO DIDI

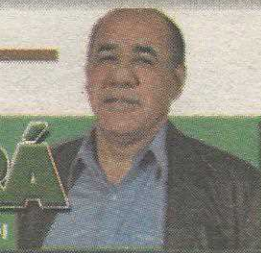

Foi de completo êxtase a apresentação do Grupo Laugi no Teatro do Guará, como parte do “Projeto Alcatéia Cultural” - que visa formação de platéia naquela sala de espetáculos, com grandes apresentações gratuitas. Fundado em 2004 pelo regente e arranjador Paulo Santos, o Laugi é um grupo de performance vocal que tem como objetivo fazer música de qualidade que realmente possa emocionar o público. A proposta do grupo é fazer música popular de um jeito diferente, com vários estilos musicais, explorando a beleza e a característica peculiar de cada um dos estilos.

*Ainda que afeito à música, o canto coral vai além das questões musicais e converte-se numa atividade que envolve a sociologia, psicologia, antropologia, fonologia e outras ciências afins. Há registros de canto coral que fazem supor a sua antiguidade e um dos mais antigos se encontra na Espanha, ainda no período neolítico (última divisão da idade da pedra -- 7.000 a.C / 2.500 a.C). Essa imagem nos faz crer que existia cantos e danças coletivos já na pré-história e ainda que de maneira muito rudimentar o canto coral estava presente. Os primeiros coros aparecem na Europa por volta do ano 1000 nos mosteiros e comunidades religiosas, numa herança do culto judaico. Acredita-se todavia, que no século I, os cristãos em Roma já cantavam em coro e na Grécia Antiga se faz referência a um coro, ligado ao Teatro Grego. Com o desenvolvimento da linguagem musical, no século X, se tem registro em recurso de notação da altura relativa de um som, escrita neumática*

*(que sugere o canto coletivo). No século XII surgem os primeiros registros específicos de música feita para coro; na atualidade o canto coral é amplamente difundido e é praticado em universidades, escolas, igrejas, associações, clubes e empresas, além de grupos independentes que realizam um trabalho de grande aceitação pelo público apreciador e curiosos.*

#### Maestro Paulo Santos

As vertentes do Grupo Laugi vai desde o soul-funk à MPB, do Axé ao Rock'n Roll, empregando a harmonia do seu diretor artístico, Maestro Paulo Santos, que com seus arranjos ousados traz ao público uma sensação diferenciada e inesquecível. O grupo é composto por cantores profissionais e amadores, que veem na música uma forma de realização e um meio de trazer à plateia uma proposta musical diferenciada. Conjuga a parte cênica, com dança e interpretação, à parte propriamente musical, quebrando paradigmas quanto a formatos vocais tradicionais, realizando sempre espetáculos ecléticos e ousados, com peças eruditas contemporâneas até a música pop nacional e internacional. Nascido em setembro de 1977, em Brasília, morador do Guará até os dezoito anos, Paulo Santos toca violão desde 1992 e atua como músico profissional a partir de 1998, como cantor e violonista. Estudou violão erudito de 1998 a 2000, no Instituto de Música do DF. Estuda canto erudito desde 1999, tendo experiência com grandes professores e cursou Licenciatura em Educação Ar-



tística com habilitação em Música na Universidade de Brasília, onde foi aluno de Regência do Maestro David Junker. Ampliou seus conhecimentos de Regência Coral em diversos Cursos de Verão da Escola de Música de Brasília.

#### Trabalho prazeroso

Atua profissionalmente como regente desde 1999 e atualmente dirige diversos corais/grupos. Além do trabalho de regente, Paulo Santos também é arranjador e técnico vocal de todos os coros que dirige e participou de diversas turnês no Brasil e no mundo. Em 2006, foi membro integrante do Coro da Orquestra Sinfônica do Estado de São Paulo (OESP). Em 2002, participou do show do cantor Ed Motta, a convite do

próprio intérprete, com o grupo “Vocal 16” em show realizado no Teatro da Caixa. Participou do “Rio Acappella” no Rio de Janeiro, em 2002, com o grupo vocal “5 Elementos”. Atuou como violonista, cantor, arranjador e diretor musical de vários shows da cantora brasileira de MPB Dani Baggio. Como cantor, atuou como solista em diversas montagens de ópera em Brasília e no Brasil, entre elas “As Bodas de Fíguro”, de Mozart e “A Medium”, de Menotti. Integrou a BANDA SHEMAH!, onde atuou como guitarrista, violonista, backing vocal e arranjador vocal, de 1999 a 2007. Foi diretor musical, regente e arranjador no disco Shemah!, lançado em 2006 pela gravadora Paulinas – Comep.

Diversos grupos corais e vocais de Brasília requisitam seus arranjos vocais, entre os quais Coral “Cantus Firmus”; Associação Coro Feminino e Masculino de Brasília; Coral Brasília; Coral da UnB; Contrabanda Grupo Vocal; Banda Nova Luz; dentre outros. Desde agosto de 2010 mantém um blog sobre arranjos vocais que já foi visitado e comentado por grandes artistas brasileiros, como o cantor Ed Motta. O Grupo LAUGI já se apresentou na Sala Martins Pena do Teatro Nacional, Sala Funarte Plínio Marcos (Brasília-DF), Teatro Elias Angeloni (Criciúma/SC), Teatro Ouro Verde (Londrina/PR) e Teatro Municipal de Cabo Frio/RJ. Ficamos na torcida para que voltem ao Teatro Guará, o quanto antes! Site: [www.laugi.com.br](http://www.laugi.com.br)

Visite:

<http://adilsoncordeirodidi.blogspot.com>  
[www.adilsoncordeirodidi.com.br](http://www.adilsoncordeirodidi.com.br)

# O SEU NISSAN COM CONDIÇÕES IMBATÍVEIS ESTÁ AQUI NA SUBIDA DO COLORADO

## TIIDA HATCH

126 CV - MODELO 2012  
ENTRADA DE R\$ 29.340,00 +

**36X** R\$ **569,98**

TAXA 0% A.M.



## SENTRA 2.0 CVT

143 CV - MODELO 2012  
ENTRADA DE R\$ 34.740,00 +

**36X** R\$ **669,99**

TAXA 0% A.M. **CÂMBIO AUTOMÁTICO**



## TIIDA SEDAN 1.8

126 CV - MODELO 2012  
ENTRADA DE R\$ 26.394,00 +

**36X** R\$ **515,42**

TAXA 0% A.M.



FAÇA REVISÕES EM SEU VEÍCULO REGULARMENTE

- Ar-condicionado
- Direção elétrica
- Trio elétrico
- CD player com Mp3
- Alarme
- Computador de bordo
- Rodas de liga 16"
- Air Bag duplo

- Ar-condicionado
- Direção elétrica
- Piloto Automático
- Vidro/Trava nas 4 portas e espelhos elétricos
- Freios ABS com EBD
- Air Bag duplo
- Rádio com CD Player Mp3
- Computador de Bordo
- Alarme

- Ar-condicionado
- Direção elétrica
- Trio elétrico
- Alarme
- O maior porta-malas da categoria
- Rádio com CD Player Mp3

**3** ANOS  
GARANTIA  
PARA TODA A LINHA

Condição válida para o veículo TIIDA SEDAN 1.8 MT Flex 2011/2012. Financiamento pelo Leasing Arrendamento Mercantil Rci do Brasil, válidas até 30/6/2011. Preço à vista R\$ 43.990,00, nas seguintes condições: 60% de entrada (R\$ 26.394,00), mais saldo financiado em 36 meses, com parcelas de R\$ 515,42. Taxa de juros de 0,00% a.m. e Taxa de Juros de 0,00% a.a. Tarifa de Confecção de Cadastro de R\$ 750,00, mais Despesas Serviços de Terceiros (Despesas com Gravame) de R\$ 208,00 mais Impostos (IOF) de R\$ 0,0. Custo Efetivo total de 0,22% (a.m) e 2,88% (a.a). Valor total (Entrada + parcelas) de R\$ 44.949,12. Crédito sujeito a análise e aprovação de cadastro. Condição válida para o veículo TIIDA 1.8 S MT Flex 2011/2012. Financiamento pelo Leasing Arrendamento Mercantil Rci do Brasil, válidas até 30/6/2011. Preço à vista R\$ 48.900,00, nas seguintes condições: 60% de entrada (R\$ 29.340,00), mais saldo financiado em 36 meses, com parcelas de R\$ 569,98. Taxa de juros de 0,00% a.m. e Taxa de Juros de 0,00% a.a. Tarifa de Confecção de Cadastro de R\$ 750,00, mais Despesas Serviços de Terceiros (Despesas com Gravame) de R\$ 208,00, mais Impostos (IOF) de R\$ 0,0. Custo Efetivo total de 0,26% (a.m) e 3,17% (a.a). Valor total (Entrada + parcelas) de R\$ 49.859,28. Crédito sujeito a análise e aprovação de cadastro. Condição válida para o veículo Sentra 2.0 CVT Flex 2011/2012. Financiamento pelo Leasing Arrendamento Mercantil Rci do Brasil, válidas até 30/6/2011. Preço à vista R\$ 57.900,00, nas seguintes condições: 60% de entrada (R\$ 34.740,00), mais saldo financiado em 36 meses, com parcelas de R\$ 669,99. Taxa de juros de 0,00% a.m. e Taxa de Juros de 0,00% a.a. Tarifa de Confecção de Cadastro de R\$ 750,00, mais Despesas Serviços de Terceiros (Despesas com Gravame) de R\$ 208,00 mais Impostos (IOF) de R\$ 0,0. Custo Efetivo total de 0,22% (a.m) e 2,88% (a.a). Valor total (Entrada + parcelas) de R\$ 58.859,64. Crédito sujeito a análise e aprovação de cadastro. Para todos os carros anunciados, garantia de três anos, sem limite de quilometragem para uso particular, 100 mil km para uso comercial.

**3577-9191**  
www.estacaonissan.com.br

**Estação**  
AQUI É O SEU LUGAR

