



Guará corre risco de perder parte de seu território

A Conferência das Cidades, que rediscutiu os limites de todas as regiões administrativas do Distrito Federal, deve propor alterações na poligonal da Região do Guará. A perda mais significativa, pelo menos simbolicamente, seria a do ParkShopping, do CasaPark, e de todo o Setor de Oficinas Sul, que passariam para a jurisdição da Administração do SIA (Página 5).

Cidade pode perder recursos do Orçamento de 2011

Página 3

Febre do MMA também no Guará

O esporte que mais cresceu no gosto do público brasileiro em 2011 terá evento na cidade neste sábado, no Ginásio do Cave (Página 13).

Poucas & Boas



ALCIR DE SOUZA

Outros interesses

A possibilidade de perder a área do ParkShopping até a Novacap, abrangendo todos os novos condomínios do SOF Sul, levantada pela Conferência de Cidades, criou alvoroço entre algumas lideranças locais. Alguns alegam saudosismo, já que a área está na RA-X desde a sua criação. Mas, se a farta arrecadação gerada no local não é repassada diretamente ao Guará, a mudança em nada afetaria os investimentos na cidade. Pelo contrário, abriria a possibilidade da Administração concentrar seus trabalhos nos locais onde vive a maioria da população. O medo é perder o patrocínio dada pelas grandes empresas aos eventos, públicos e particulares.

Claro que mexe com a autoestima da cidade a perda principalmente do ParkShopping, que, entretanto não vai sair do lugar.

Cave

O desmantelamento do Centro Administrativo Vivencial e Esportivo do Guará, denunciado ao longo dos anos pelo Jornal do Guará, não tem data para acabar. Nenhuma obra foi feita no local neste ano e, para 2012, ainda não foi anunciado nenhum investimento substancial. A única obra prevista é a construção de uma nova Casa da Cultura. E ainda assim, a obra nem sequer foi licitada, mesmo com os recursos garantidos. O prazo acaba na próxima semana. O estádio, o ginásio e as demais estruturas, incluindo a sede da Administração Regional, não foram incluídos no planejamento do GDF para o próximo ano.

Parque do Guará

Promessa de campanha e anunciado como prioridade pelo governo Agnelo, o Parque do Guará passa por obras. As novas estruturas incluem quadras, praças e uma pista de caminhada. Quem faz e paga a obra é a JC Gonitjo, por conta de uma compensação ambiental por ter usado uma área do parque como canteiro de obras para a ampliação do ParkShopping. O GDF ainda não investiu um centavo na área. O ano acaba e nem mesmo o administrador do parque foi nomeado.

Orçamento de 2012

Votado na última quinta-feira na Câmara Legislativa, o orçamento do GDF para 2012 é de cerca de R\$ 18,3 bilhões, sem contar os mais de R\$ 10 bilhões do Fundo Constitucional. Os deputados apresentaram 801 emendas ao orçamento. Cada parlamentar pode indicar R\$ 12 milhões para as áreas que lhe interessaram. Mesmo licenciado, Alírio Neto articulou com seu partido (PPS) a indicação da maioria das emendas para o Guará. Uma novidade é os investimentos do deputado Chico Leite, que separou mais de R\$ 1,3 milhão de sua cota para a cidade.



E as entradas?

Entra ano e sai ano e nada se faz para melhorar as entradas do Guará. Nem mesmo uma simples identificação, daquelas em cimento existente na maioria das outras cidades do DF, conseguiram fazer até hoje. Não precisa ser nenhuma prioridade de governo, mas a cidade já merece, há muito tempo, alguma coisa melhor do que está aí.

Proteção ao Parque do Guará

A deputada Luzia de Paula (PPS) aprovou indicação na Câmara Legislativa sugerindo providências à Secretaria de Meio Ambiente e Recursos Hídricos (Semar) para recuperação da cerca que protege a Reserva Ecológica do Parque do Guará, nos fundos da quadra Lúcio Costa.

Segundo a indicação, "a cerca encontra-se em estado precário de conservação, o que vem colocando em risco a sua preservação, além de permitir o acesso de vândalos que estão fazendo uso do local para a prática de prostituição e uso de drogas, levando insegurança aos moradores da cidade".

Buracos

As chuvas fortes e frequentes que tem caído no DF nos últimos dias tem danificado bastante o asfalto, com o surgimento de muitos buracos.

A primeira reação do motorista, principalmente quando tem seu carro estragado, é reclamar da falta de manutenção por parte do governo.

Não é defender o governo, mas a manutenção tem acontecido, mas não resolve colocar massa asfáltica no asfalto molhado porque não vai aderir. Enquanto não houver uma estiagem mais prolongada não vai dar para fazer a recuperação.

Enquanto isso, é necessário ter paciência e cuidado.

palavra Franca

Quem são os guaraenses

Muito interessante a reportagem do Jornal do Guará da semana passada sobre a pesquisa da Codeplan sobre o Guará.

São informações importantes para quem mora aqui e pouco conhece da cidade, principalmente quem chega à noite e sai de manhã, como é o meu caso. O quadro da página central ficou muito interessante e fácil de entender.

Parabéns ao **Jornal do Guará** pela matéria.

Sizenando Freitas

Insegurança

Gostei da inclusão de uma página no Jornal do Guará somente sobre segurança em nossa cidade. É bom para o morador saber o que está acontecendo, principalmente conhecer os marginais que tem agido no Guará.

As informações sobre a segurança servem também como alerta para os moradores se prevenirem contra as ações praticadas por eles e também para que os moradores não imaginem que o Guará é um mar de segurança.

Lucilene M. Landy

Feira do Guará

Tenho percebido na linha editorial do Jornal do Guará uma certa má vontade para com a Feira do Guará. Dificilmente vocês publicam elogios ou reportagens positivas sobre a Feira.

Se a intenção é atingir os dirigentes das entidades que comandam a feira, eos feirantes e a feira não tem culpa. A Feira do Guará é um patrimônio da cidade.

Amélia Roncador

jornaldoguara@terra.com.br

JORNAL DO GUARÁ

Editor: Alcir Alves de Souza
Jornalista Profissional, reg. 766/80/DRT/DF

Repórter: Aleksandra Gabriel
End: EQ 31/33 Ed. Consei, 113/114
71065.023 - Guará II

Fone: 3381.4181 - **Fax:** 3381.1614
jornaldoguara@terra.com.br

CIRCULAÇÃO

O **Jornal do Guará** (tiragem comprovada de 8 mil exemplares) é distribuído gratuitamente por todas as bancas de jornais do Guará; em todos os estabelecimentos comerciais, clubes de serviço, associações, entidades; nas agências bancárias, no Clube do Comerciante; na Administração Regional; nos consultórios médicos e odontológicos e portarias dos edifícios comerciais do Guará. E, ainda, através de malá direta a líderes comunitários, empresários, autoridades que moram no Guará ou que interessam à cidade; empresas do SIA, Sof Sul e ParkShopping; GDF, Câmara Legislativa, bancada do DF no Congresso Nacional e agências de publicidade.

ÓRGÃOS PÚBLICOS DO GUARÁ

Administração Regional do Guará
Administrador:
Carlos Nogueira da Costa
Centro Administrativo Vivencial e Esportivo (CAVE)
Fone: 3383.7200

Diretoria Regional de Saúde
Diretor: Marôa Santiago Gomes
QE 06 Área Especial
Fone: 3353.1528 R. 149

Inspetoria de Saúde
Diretor: Carlos Alberto de Almeida
QE 12 Área Especial
Fone: 3568-7867

Divisão Regional de Ensino
Dir. José Antônio Messias da Silva
QE 38 AE
Fone: 3901-6656

Centro de Referência de Assistência Social (CRAS)
Coordenadora: Aurea Branco Peffito
EQ 15/26 AE
Fone: 3567.2500

CAESB – Escritório Regional
QI 11 Bl. A
Gerente: Mauro Azevedo
Fone: 115

CEB – Escritório Regional
QI 20 Bl. A
Gerente: Selma Lúcia M. André
Fone: 3381-5933

Administração do Parque do Guará
Parque do Guará – em frente à QE 19
Fone: 3382.7176

4ª Delegacia de Polícia
Delegado: Jeferson Lisboa
EQ 15/26 (Centro Comunal)
Fone: 3383.9400

4º Batalhão de Polícia Militar
Tenente Cel.
AE 10 Bl. A
Fone: 9609-7411/9609-6873-
Plantão 190

Corpo de Bombeiros
Major Cley Cristiano
QE 2 – Guará I – 3901.2899

Agência do Trabalhador
Gerente: Luciano Monteiro
QE 2 Lote N AE
Fone: 3382.6781-3382.0470

Procon
Sede da Administração do Guará
Chefe: Neucy Rosa Marinho
Fone: 3905.6766-3905.6763

Juizado Especial de Competência
Geral do Guará (Pequenas Causas)
AE 8 Lote F – Guará II
Diretor de secretaria: Cláudio Nunes Farias
Fones: 3301.3635-3301.4393

Cartório Eleitoral
Chefe:
Sandra Regina Gonçalves
QI 7 Lote C
Fone: 3382.7741

RECURSOS EM RISCO

Administração do Guará não consegue concluir todos os projetos previstos no Orçamento de 2012

O orçamento da Administração do Guará para os investimentos na cidade em 2011 foi publicado com mais de R\$ 6,6 milhões. Ao longo do ano, mais R\$ 3,7 milhões foram acrescidos. Destes recursos, boa parte é fruto de emendas parlamentares remanejadas, para obras de infraestrutura, realização de eventos e apoio a entidades filantrópicas.

Mesmo com a boa vontade dos parlamentares, destinando recursos ao Guará, uma parcela importante das benfeitorias não foi realizada e corre risco de cair. Como o orçamento é anual e não pode ser aproveitado no ano seguinte, esses recursos voltam aos cofres do GDF na virada do ano. Com o prazo de empenho vencido, pouco pode ser feito pela Administração. Algumas obras, como a construção da nova Casa da Cultura depende ainda de liberação da Secretaria de Planejamento para ser empenhada. O risco de sua não re-

alização é concreto, o que acarretaria não apenas na perda do recurso, mas na paralisação de todas as atividades previstas na área cultural nos próximos anos.

Prejuízos

Entre as obras não executadas está a construção do novo Arco da Cultura (o antigo espaço cultural na Feira do Guará está hoje ocupado por uma brinquedoteca particular), a reforma e ampliação do Centro de atenção Psicossocial em Álcool e Drogas, obras de implantação do Centro de Educação do Parque Ezechias Heringer, a reforma do Estádio do CAVE, a cobertura de quadras poliesportivas do Cave, a reforma e cobertura da pista de skate vertical (um elefante branco plantado no centro do Teatro de Arena), entre outras. O prejuízo pela não licitação e consequente execução das obras é irreversível. O crédito não pode ser aproveitado em 2012.



Uma das obras previstas seria a construção de uma escola ambiental no Parque do Guará, mas o Ibram não permitiu sequer a medição da área

Administração garante que nada será perdido

Se depender do otimismo do administrador interino Geovane de Freiras Oliveira e do diretor de Obras Rubens Solon, nenhum recurso dos previstos no orçamento de 2012 para o Guará será perdido. Segundo Rubens Mendes, mesmo com o prazo vencido para o empenho é possível reverter a perda mo-

mentânea.

“A emenda de R\$ 1,9 milhão para a continuação do recapeamento do asfalto do Guará II não foi empenhada pela Administração do Guará porque a contratação é de responsabilidade da Novacap. Pelas informações que recebemos da empresa, esses recursos ainda

serão recuperados”, explica o diretor de Obras.

Rubens mantém otimismo também na recuperação dos recursos para a construção da Casa da Cultura. “O problema dessa emenda foi de erro de destinação. Enquanto os recursos foram previstos para construção, somente havia disponibilidade de aderir aos orçamentos disponíveis nas atas para reforma (Atas são propostas de preços já apresentadas em licitações do GDF para serviços semelhantes), mas isso já está sendo resolvido e a Casa da Cultura será construída em 2012”.

O problema maior será recuperar as emendas para o Parque Ezechias Heringer, o Par-

que do Guará. Rubens Solon explica que chegou a licitar por duas vezes a construção do prédio da escola ambiental prevista, mas os funcionários do Ibram não permitiram que as empresas sequer fizessem a medição na área.

Em relação ao Estádio do Cave, a Administração do Guará alega que há um projeto de governo para uma reforma completa de acordo com exigências que serão apresentadas pela Fifa no início do ano, uma vez que o estádio será utilizado como centro de treinamento de seleções que vão participar da Copa das Confederações, em 2013, e a Copa do Mundo, em 2014.

BAR DO MANÉ
O Rei da Codorna

Venha saborear a codorna e vários outros
receitas originais de Mané das Codornas,
regados ao chopp mais gelado de Brasília

3567 7624
QE 17 bl A loja 35



Dá gosto viver no Guará

Guará II

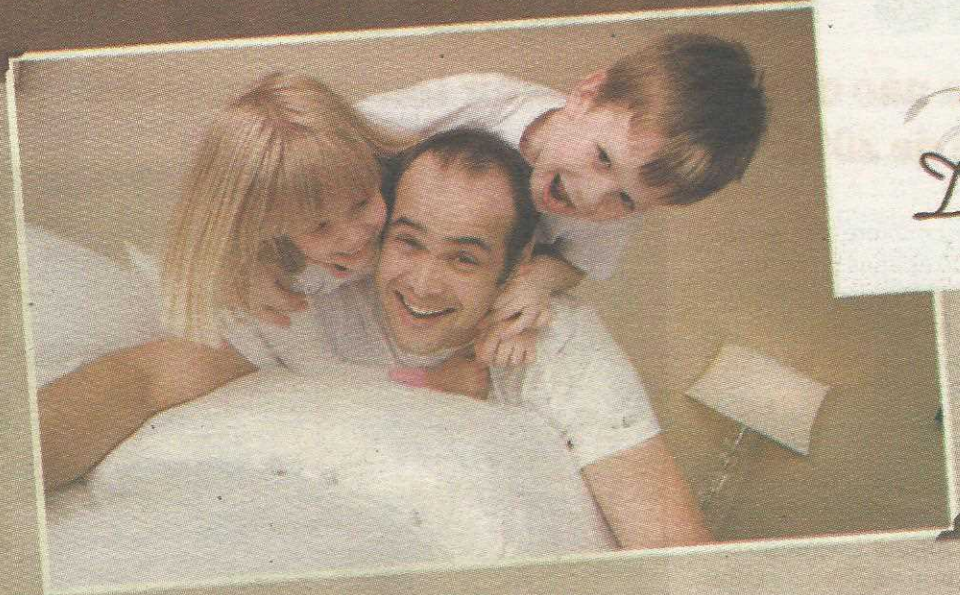

Dolce Vitta
RESIDENCIAL

*Os melhores 2 e 3 quartos
no coração do Guará*

Marque uma visita!

- Guarita; • Condomínio fechado; • Circuito interno de TV 24h
- Fachada mista em cerâmica e grafiato • Lojas na entrada do prédio
- A apenas 700 metros da nova estação do metrô



Construção e Incorporação:

SOLTEC
ENGENHARIA LTDA

SILCO
ENGENHARIA
S/A

MILÊNIO
S/A

BCI

Incorporação:

CJ 1704
Thaís
IMOBILIÁRIA

4x
Prêmio
2011

2x
Prêmio
2011

Desde
1978

GUARÁ - 3031-2224

ÁGUAS CLARAS - 3031-2200

www.thaisimobiliaria.com.br



Os shoppings CasaPark e ParkShopping podem deixar de ser guaraenses



Região do Guará pode diminuir

Novos limites das poligonais das cidades do DF ameaçam tirar ParkShopping e Sof Sul da cidade

O Distrito Federal é dividido territorialmente e administrativamente em trinta cidades. Algumas foram criadas recentemente como Vicente Pires, Varjão, a SRIA (Cidade do Automóvel), Estrutural, e Jardim Botânico e nesta semana foi aprovada pela Câmara Legislativa a Administração Regional da Fercal, próxima a Sobradinho. Com esse aumento de administrações regionais, algumas dessas cidades têm áreas indefinidas ou mal resolvidas. Um desses casos é o Park Way, cuja área compreende uma região que sai do Catetinho, abraça o Núcleo Bandeirante e morre na EPTG, com faixas de terra seccionadas por outras RAs. Apenas 19 Regiões Administrativas tem hoje sua área definida e aprovada pela

Câmara Legislativa.

A Conferência de Cidades, organizada pelo GDF para discutir a política de ocupação do solo e gestão das cidades levantou esses questionamentos. Ao reunir a população de cada cidade, os argumentos diversos englobaram desde a Lei de Uso e Ocupação do Solo até a área de responsabilidade de cada administrador.

Para o Guará as mudanças mais importantes em sua poligonal são a entrega da quadra 1 de Vivente Pires (em frente ao Jockey Clube) à recém criada administração do local, prevista desde a criação da RA. Como a área do Guará é delimitada ao sul pelo Córrego Vicente Pires, uma pequena parte daquela cidade estaria, teoricamente, a cargo da Adminis-

tração de nossa cidade. Outra decisão polêmica é a entrega de todo o SMAS, SOF Sul e SGCV à Administração do SIA. Esse três setores compreendem desde o ParkShopping até Furnas, incluindo a faixa a oeste da via EPIA e a leste da EPTG, próximo à Caesb e CEB.

Menos riqueza

Os argumentos para tirar o importante naco da região do Guará é que, com os novos empreendimentos residenciais no local, a demanda por serviços públicos deve ser multiplicada. Espera-se, a médio prazo, uma população de pelo menos 50 mil pessoas nos novos prédios. Caberia à Administração do Guará manter toda a infraestrutura da região, com os mesmos recursos que cuida do

Guará I e II e da quadra Lúcio Costa.

Como as cidades do Distrito Federal não são municípios, sua estrutura administrativa não prevê a arrecadação direta dos tributos. Ou seja, o imposto pago pelas empresas e residências da região não são creditados diretamente ao Guará. Tudo é depositado no caixa único do GDF e distribuído pelo governador segundo critérios próprios, sem relação direta com o montante arrecadado. Portanto, os impostos pagos pelas empresas do Guará não tem relação direta com o orçamento da cidade. A perda do SIA, por exemplo, há dez anos não afetou os moradores do Guará, apenas possibilitou que as duas áreas recebessem maior atenção, cada uma com sua própria administração regional.

Por isso, a perda dessa área não tem impacto negativo no orçamento da RA. Mas, abrir mão de uma área em fase de adensamento populacional poderia dar à Administração do Guará a possibilidade de investir melhor nas suas áreas mais próximas, que concentra historicamente a maior parte de sua população.

A perda para o Guará seria

mais simbólica, ao ficar sem dois dos principais shoppings do DF, o ParkShopping e o CasaPark e ainda o hipermercado Carrefour Sul. Restaria definir quem ficaria com a parte do Guará nos fundos do ParkShopping e Sof Sul.

Melhor gestão.

Segundo o secretário de desenvolvimento Urbano e Habitação do DF, Geraldo Magela, a redefinição das poligonais é apenas uma forma de planejar melhor a gestão das cidades. Os endereços e as normas de gabarito manteriam-se intactas com a redefinição. Seu secretário adjunto, Rafael Oliveira, reafirma que a Conferência de Cidades é uma ampla consulta à população e não serão feitas sem o aval dos envolvidos.

Na etapa da conferência do Guará, foi solicitada a retirada da quadra 1 de Vicente Pires da poligonal, a inclusão da sede da CEB e da CAESB e a definição da poligonal do Parque Ecológico e da Reserva do Guará. A proposta de retirar o ParkShopping e toda a faixa da EPIA do Guará foi apresentada pelos moradores e empresários do Setor de Indústrias e Abastecimento.

Thaís
IMOBILIÁRIA

A casa é sua.

www.thaisimobiliaria.com.br

Desde 1978

CITY AQUÍ

TREND



falando em POLÍTICA



Márcia Fernandez

Muito obrigada

Quero agradecer a todos que através de suas orações, de seus pensamentos positivos, de sua amizade, contribuíram para que DEUS em sua grandeza e compaixão me permitisse voltar para minha vida rotineira.

ELE me deu uma nova chance e não vou perdê-la.

Emendas para creches

Para ajudar na política de creches do Distrito Federal, a deputada Eliana Pedrosa (PSD) destinou R\$ 1 milhão para a construção de duas creches. Uma em Vargem Bonita (Park Way) e outra no Vale do Amanhecer (Planaltina). O montante sairá de emendas a que os deputados têm direito. Eliana reservou R\$ 500 mil para cada comunidade. Um dos grandes problemas do DF (população de rua, "cracolândia") tem como um dos motivos, a infância desamparada.

Perguntar, não ofende...

- - Por que criar uma nova região administrativa se nem as antigas têm suas poligonais definidas?
- - Será que o governador Agnelo vai fazer grandes mudanças no início do ano, para ver se o governo deslança?
- - O que constará no relatório do GDF de realizações neste ano que se encerra?
- - Quando o Parque do Guará será prioridade do governo, conforme prometeu o então candidato Agnelo Queiroz na campanha para política?
- - Será que o deputado Alírio Neto volta para a Câmara Legislativa ou arrisca continuar num governo desgastado?

E agora governador?

São tantas as denúncias contra o governador Agnelo Queiroz nos últimos tempos que ele agora vai ter que dar alguma resposta à população do DF. Não tem como continuar falando que são inverdades, que é perseguição política, etc, etc, etc. O ex-governador Arruda e outras pessoas foram presos por causa de R\$ 200 mil. E agora, pelos mesmos R\$ 200 mil (que na verdade são R\$ 159 mil), não vai acontecer nada? Vai ficar assim mesmo? Cadê o movimento contra a corrupção? Onde estão os líderes da ética e da moral?

É uma escola completa

Sem dúvida nenhuma o bloco liderado pelo deputado Roney Nemer, que reúne o PMDB, o PTdo B (recém assumido como base), o PSL, o PTC e o PPL, tornou-se o maior bloco da CLDF. Por isto se chama "BLOCÃO" o que tem animado e muito os deputados que dele fazem parte e principalmente seu líder.

Supresa?

O fato de Raad Massouh ter ido para o PPL, Partido Pátria Livre (antigo MR 8 que ficava no PMDB), foi algo estranho, pois Raad era do DEM, e assinou pedidos para abrir uma CPI e o Impeachment contra o governador Agnelo Queiroz. De repente virou base aliada. O que foi oferecido ao deputado, além dos cargos que já possui no GDF? No entanto para muitos que acompanham a vida da CLDF, não foi surpresa, pois Raad sempre ficou em uma situação desconfortável na Câmara. Ele votava com o governo (não seguia as orientações do DEM que sempre foi oposição) e era muito bem visto pelo GDF, principalmente pelo vice-Governador Tadeu Filippelli. Será que desta vez ele se acertou ideologicamente?

Aguinaldo, assessor

O ex-distrital Pastor Aguinaldo de Jesus, profundo conhecedor da CLDF, é o mais novo assessor do Vice-Governador Tadeu Filippelli. Sem nenhuma dúvida ele irá contribuir muito com seus conhecimentos

Três querem a mesma vaga

Raimundo Ribeiro (PSDB), Guarda Jânio (PSB) e Robério Negreiros (PMDB) se movimentam em busca da cadeira do peemedebista Benício Tavares na Câmara Legislativa. Enquanto isso, defesa do distrital tenta manter parlamentar no cargo, até o julgamento na última instância. Benício Tavares é o único distrital que vem desde a primeira eleição. Acho que nunca existiu uma vaga tão desejada desde o resultado das últimas eleições. Por isto acho a eleição proporcional injusta.



Robério



Ribeiro



Guarda Jânio

Frases

- "Querida me tornar uma espécie de "ReguRôney", um híbrido do deputado federal Reguffe (PDT) e do distrital Rôney Nemer (PMDB). "Querida ter a moral do Reguffe e os cargos do Rôney". Dr. Michel (PSL)".
- "Não preciso do dinheiro sujo de Paulo Tadeu. Toma aqui, ô". João Dias ao despejar R\$ 159 mil na antessala do Secretário.
- "Não tem acordo com a bandidagem. Quero ver João Dias provar o que diz a meu respeito". Secretário Paulo Tadeu.
- "Como é do meu perfil, meu apoio é crítico e baseado em princípios. Atuo como sempre atuei, fiscalizando, cobrando e propondo". Dep. Chico Leito ao ser perguntado se sente a vontade como integrante da base do governo.
- "Estamos absolutamente indignados. Tomamos as medidas com base na lei e estamos fazendo uma investigação rigorosa. Lei é para ser cumprida e será cumprida rigorosamente". Governador Agnelo Queiroz.
- "Ele é um canalha. Se eu tivesse o rabo preso com ele, não faria uma coisa como essa. Devo ser um empecilho para algum negócio de interesse dele". Secretário Paulo Tadeu.
- "Pensei em desistir de ser parlamentar, pois sofri todo tipo de preconceitos, mas agora estou dentro da Câmara". Tiririca.

Reveillon em alto estilo!

No Castro's Parque Hotel
o melhor 5 estrelas de Goiás!

RAFA'S
TURISMO

Ed. Consel s/520 - 3567.8034 - Guará II

TREM NO TRILHO

DF e Goiás assinam acordo para criação de linha de passageiros entre Luziânia e Brasília

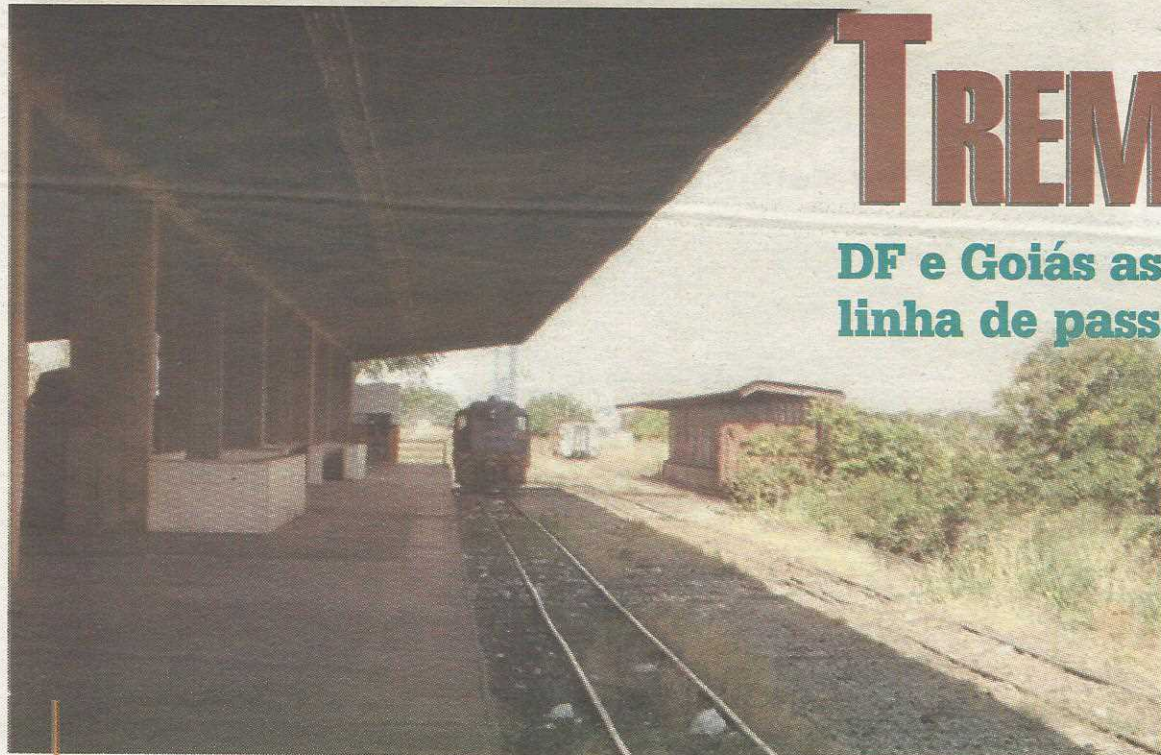

A estrada antiga, utilizada apenas para transporte de cargas, será reutilizada para novo trem

Os governadores do Distrito Federal, Agnelo Queiroz, e de Goiás, Marconi Perillo, assinaram nesta quinta-feira acordo de cooperação com o Governo Federal para dar início à transformação da linha férrea entre Brasília e Luziânia (GO) em linha regular de transporte de passageiros. Além de integrar ainda mais a região, a implantação do novo meio de transporte beneficiará cerca de 500 mil moradores do Entorno Sul e desafogará o trânsito, tirando de circulação até 100 mil carros que passam diariamente pela Estrada Parque Indústria e Abastecimento (EPIA).

A assinatura do acordo per-

mite o início dos Estudos de Viabilidade Técnica, Econômica e Socioambiental (EVTEA) para a instalação do novo trem de passageiros. Além dos governos do DF e de Goiás, celebraram a parceria, os ministérios da Integração Nacional e dos Transportes, a Superintendência de Desenvolvimento do Centro-Oeste (Sudeco), a Agência Nacional de Transportes Terrestres (ANTT) e o Departamento Nacional de Infraestrutura de Transportes (Dnit).

A ferrovia é utilizada apenas para o transporte de cargas e, com a mudança, poderá beneficiar centenas de milhares de passageiros que moram

na região do Entorno Sul.

Benefícios

Durante a assinatura do acordo, o governador Agnelo Queiroz lembrou que o projeto também contribuirá com o desenvolvimento econômico da região, uma vez que a adaptação da ferrovia vai gerar novos postos de trabalho. "Isso sem contar a melhoria da qualidade de vida. Esse estudo vai acelerar a entrega de um novo tipo de transporte para a nossa população, que perde quatro ou cinco horas por dia para ir ao trabalho e voltar. Esse tempo poderá ser usado para a pessoa se qualificar profissionalmente ou para ficar com a família, por exemplo", avaliou.

A coordenação do comitê técnico da ferrovia estará a cargo da Superintendência de Desenvolvimento do Centro-Oeste (Sudeco). Segundo o diretor-superintendente do órgão, Marcelo Dourado, a adaptação será uma obra relativamente simples. "A linha férrea já está

pronta e essa adaptação terá um gasto muito pequeno para uma obra desta magnitude: R\$ 1 milhão por quilômetro e vai beneficiar 500 mil pessoas", detalhou. "O custo total dos estudos e de preparação para o começo das obras está estimado entre R\$ 3 milhões e R\$ 4 milhões", completou Dourado.

Guará como integração

O projeto elaborado pelo Ministério dos Transportes há cinco anos (publicado pelo **Jornal do Guará** na época) prevê extensão da rede até Luziânia, passando por Santa Maria e Valparaíso. De acordo com o projeto, a rede ferroviária será integrada ao metrô na altura do Guará, na colônia Águas Claras, onde será construída uma estação própria. Mas o ponto final continuaria sendo a Rodoferroviária, que será reformada para continuar recebendo passageiros.

De acordo com o governador Agnelo Queiroz, a ideia é que, no futuro, o trem vá até Goiânia e Anápolis, interligando o DF ao Entorno e aos estados mais próximos. Isso vai desenvolver economicamente o Distrito Federal e melhorar o transporte público dessas regiões.

Apenas com a implementação do primeiro trecho do trem, mais de 30 mil passageiros seriam beneficiados, segundo estimativas de técnicos do Ministério dos Transportes. A proposta surgiu há cinco anos, quando o Governo Lula anunciou a disposição de investir na im-

NA LINHA



Integração entre trem e metrô será no Guará

plantação e recuperação do sistema ferroviário nacional. Na época, a proposta não interessou muito ao então Governo Arruda, que apenas a recebeu sem dar continuidade aos estudos.

A operação do sistema ficará a cargo ou da iniciativa privada ou dos governos locais. Como contrapartida, os estados vão recuperar o Imposto sobre Circulação de Mercadorias e Serviços (ICMS) e a iniciativa privada será beneficiada pela Lei Rouanet nos casos de trens de passeio e poderiam usar a carroceria para publicidade.

Se aproveitar os trilhos existentes - parte da linha é utilizada no transporte de cargas, - o governo investiria apenas na construção de estações e na reforma dos vagões abandonados num depósito em São Paulo desde 1994, quando a linha foi desativada.

CASA DE FRIOS E
Embalagens
PRODUTOS PARA TÁBUA DE FRIOS E LANCHONETE

CONVENIÊNCIA
ECONÔMICA

TELE-ENTREGA
3301-5462

QE 42 CONJ. B LOTE 09 - GUARÁ II

Chalé da
Traíra
sem espinha

EM FRENTE À QE 42, AO LADO DO POSTO BR - GUARÁ II



Supermercados Dona de Casa

QE 30 Guar II - 3381-6585



Arroz Tio Joo
Tipo 1
5 Kg



8,89

Leite Longa Vida
Piracanjuba
1 L



1,69

Panetone ou
Chocotone
Dona de Casa
500 g - und.



5,99

Pernil Aurora
Congelado
c/ osso
Kg



7,99

Suco Del Valle
Sabores
exceto light
1 L



3,29

Vinho Chileno
Concha Y Toro
Reservado
750 ml



15,90

Lambrusco Italiano
Cella
750 ml



13,99

Cerveja Antrtica
Lata
350 ml



1,59

Ofertas Especiais

Chester
Perdigo



Peru
Sadia



Panettone
Bauducco



Tender

Feliz Natal!

Ofertas vlidas at 19/12/11 ou enquanto durarem os estoques. O Supermercado Dona de Casa  uma empresa de comrcio varejista e, portanto, no vendemos no atacado. Reservamos no direito de limitar por cliente a quantidade de produtos anunciados. No trmino desta promoo os preos voltaro ao normal. As fotos deste anncio so meramente ilustrativas e os preos expressos em Reais, so os erros de impresso e diagramao.

Proibida a venda de bebidas alcolicas a menores de 18 anos, conforme o artigo 81 do Estatuto da Criana e do Adolescente.

**QUADRA
QUADRA**



**Manoel
Noronha**

A partir desta edição, voltamos a mostrar as quadras do Guar4 - suas carências, virtudes, quem são os moradores mais interessantes, enfim, como é a vida sob o ponto de vista dos próprios moradores e empresários.

QI 22



Lotes pequenos impedem crescimento da quadra

Uma das mais antigas quadras do Guar4, a QI-22, ainda conserva parte de traços originais, com várias casas geminadas e as conversas dos vizinhos na praça. Por causa do tamanho original dos lotes, entre 90 e 120 metros quadrados, são poucos os sobrados, o que acaba limitando o crescimento socioeconômico da quadra.

Mas, essas limitações de espaço não impedem que muitos pioneiros continuem na mesma casa que receberam há 41 anos e os moradores evoquem amor pela quadra.

Uma das maiores defici-

ências da QI 22 é a falta de espaço também para o comércio. No bloco delimitado para atividades empresariais, são apenas cinco lojas de um lado (o que limita com a QI 18) e outras cinco do outro lado (o que limita com a QI 20). O comércio se espalha também na área residencial, com atividades de serviços principalmente, todas com alvar4 de funcionamento.

Segundo o empresário Vando Silva, do salão de cabeleiros Visou Visu, instalado no local há oito anos, "o que mais tira a tranquilidade de empresários, moradores, e clientes é a sensação de insegurança, porque aqui polícia não passa nem para saber o endereço.

Vando aponta a praça da quadra como exemplo de participação de moradores. "Foram eles que recuperaram as quadras para futev4lei, futebol na areia e brinquedos. "Caberia ao governo ape-

nas a conservação, mas não é o que acontece. Ninguém vem aqui nem para limpar a praça", reclama.

A falta de segurança é a reclamação também do empresário Wilhem Alves, proprietário da Morada dos P4es, na quadra há oito anos. "A segurança aqui é muito ruim, polícia não passa. À noite e durante o dia é muito raro a gente ver policiais, fazendo ronda. Já fui assaltado aqui e a presença de consumidores de drogas é muito constante. Mas a vizinhança é muito boa", avalia.

Abandono da praça

A praça que fica no centro da quadra, ao contrário da que foi recuperada pelos moradores, está praticamente abandonada. A quadra poliesportiva não tem condições de uso e oferece riscos para as

crianças e jovens que teimam em ficar brincando por falta de outras opções.

"Venho aqui com meus dois filhos (de 6 e 8 anos), mas não saio de perto, porque fico com medo deles se machucarem nas ferragens quebradas e sujas e nos buracos da praça", critica a dona de casa Am4lia Ribeiro.

"Apesar de todos os problemas, a QI 22 é parte de nossas vidas", afirma o casal de pioneiros, Osmar Cardoso e Dal-

ci, proprietários do Bar do Atalho, o mais antigo da quadra e um dos mais antigos do Guar4.



Pioneiros Osmar e Dalci: amor pela quadra



Luiza de Sá, 15 anos: muitos amigos na quadra



Frango Cororicó: um dos mais tradicionais do Guar4



Vando reclama da insegurança



Natal é na Feira dos Importados.

TUDO EM UM SÓ LUGAR

**Faça suas compras
com economia e
variedade**

**Comidas típicas -
árabe, nordestina, chinesa e de várias regiões do País**

SIA trecho 07 nº 100 conj. A AE 01 - tel. 3967 1688
aberta de terça à domingo das 09h às 18h

www.feiradosimportados.net.br



CUIDADOS AO VIAJAR

Está quase tudo pronto para a viagem de férias - as passagens compradas ou o carro revisado, as malas quase prontas. A expectativa é apenas pelo dia da saída e da chegada no local escolhido. Quem vai viajar pensa em quase tudo - comprar roupa nova para usar na praia ou nos passeios, brin-

quedos para as crianças - enfim, as providências todas tomadas. Quase todas. A maioria que viaja, entretanto, se esquece dos cuidados que devem ser tomados com a casa ao viajar. São nesses descuidos que os marginais apostam e agem.

Os órgãos de segurança recomendam alguns cuidados que podem não evitar, mas difi-

cultar a ação dos ladrões, como as dicas abaixo. Recomenda-se também muito cuidado nos aeroportos e rodoviárias, onde os ladrões costumam atacar nesta época do ano aproveitando o grande movimento.

Tão importante como planejar a viagem são as providências para proteger sua casa.

COMO AGEM OS LADRÕES

- Preferem furtar eletrodomésticos, armas, dinheiro, jóias, talonário de cheques etc - bens facilmente vendidos no mercado.
- Atuam nos dias úteis, em horário comercial, quando os donos e vizinhos não estão em casa
- Usam disfarces de prestadores de serviços, de mendigos ou de carregadores de mudança para entrar nas casas

CUIDADOS SIMPLES

- Feche os registros de água e a válvula de gás da cozinha
- Aplique inseticida na parte de trás de cômodas e armários
- Se a viagem for durar mais que uma semana, esvazie a geladeira, desligue-a e abra as portas
- Confira o prazo de validade dos alimentos. Os que estiverem para vencer devem ser consumidos rapidamente. Se não puder aproveitá-los, doe-os a uma instituição de caridade
- Nos ambientes úmidos da casa, ponha uma vasilha com 1 litro de água e 3 colheres (sopa) de sal
- Jogue desinfetante em todos os vasos sanitários da casa. Tampe-os
- Pague todas as contas que vencerão durante sua ausência
- Suspenda a entrega de jornais e revistas durante sua ausência

MEDIDAS PREVENTIVAS

- Não deixe cadeado no lado externo do portão, que caracterize ausência do proprietário
- Antes de sair de casa, peça a um vizinho ou parente para visitar diariamente o imóvel, recolher as correspondências e verificar movimentos estranhos de pessoas próximas à residência
- Ao sair, não deixe as luzes acesas durante o dia. Se possível, instale um aparelho de fotocélula para acender e apagar as luzes externas à noite e de dia, respectivamente
- Não deixe recados pelo lado de fora da residência
- Em condomínios fechados ou edifícios, não deixe as chaves na portaria
- Não comente com estranhos sobre viagens ou ausências de casa
- Desligue a campainha. Assim, você deixa em dúvida quem vier a usá-la somente para verificar se há alguém em casa;
- É aconselhável que poucas pessoas saibam do sistema de segurança de sua casa.
- Não responda a pesquisas sobre seus hábitos
- Cheque todas as trancas e procure reforçar com outros instrumentos de segurança
- Não coloque malas e objetos em veículos estacionados fora da garagem
- Não saia de casa comemorando a viagem aos gritos

CUIDADOS NA VIAGEM

- Em rodoviárias ou aeroportos: Procure trocar o dinheiro somente em casas de câmbio ou bancos autorizados; Utilize somente táxis credenciados
- Não exiba grandes quantidades de dinheiro, relógio ou jóias, pois despertam a atenção e o interesse dos ladrões
- Evite carregar passaporte e cheques de viagem e, em caso de extravio, comunique imediatamente à polícia
- Normalmente, as malas são muitas, então, não as perca de vista nem por um minuto
- Use etiquetas grandes e/ou coloridas que permitam a fácil identificação de suas malas nas esteiras ou balcões de entrega
- Não se descuide das bagagens de mão dentro do ônibus ou avião
- Não deixe a bolsa, carteira ou pacotes em locais abertos ao público sem a devida vigilância
- Evite fazer compras estando sozinho(a), pois os meliantes se aproveitam de qualquer vacilo
- Não entre em lojas muito cheias, procure fazer compras em horário de menor movimento. Isso vale também para ida ao banco
- Se portar um laptop ou notebook, não descuide dele enquanto compra um lanche, visita uma loja ou faz um telefonema. Os assaltantes acompanham a vítima e, ao menor sinal de desatenção do usuário, eles furtam ou trocam a mala com o notebook por uma mala falsa, que tem revistas ou um tijolo dentro para simular o peso do equipamento. A maioria das pessoas só se dá conta do ocorrido muito tempo depois

A Bali está mais perto de você

Novo design, mais espaço e muito mais conforto para você.

A Bali inaugura sua nova loja no SAAN. Um espaço super moderno, criado para oferecer mais conforto e praticidade aos nossos clientes. Só uma coisa continua a mesma, a atenção e o carinho que você encontra em todas as nossas lojas.

NOVA LOJA BALI

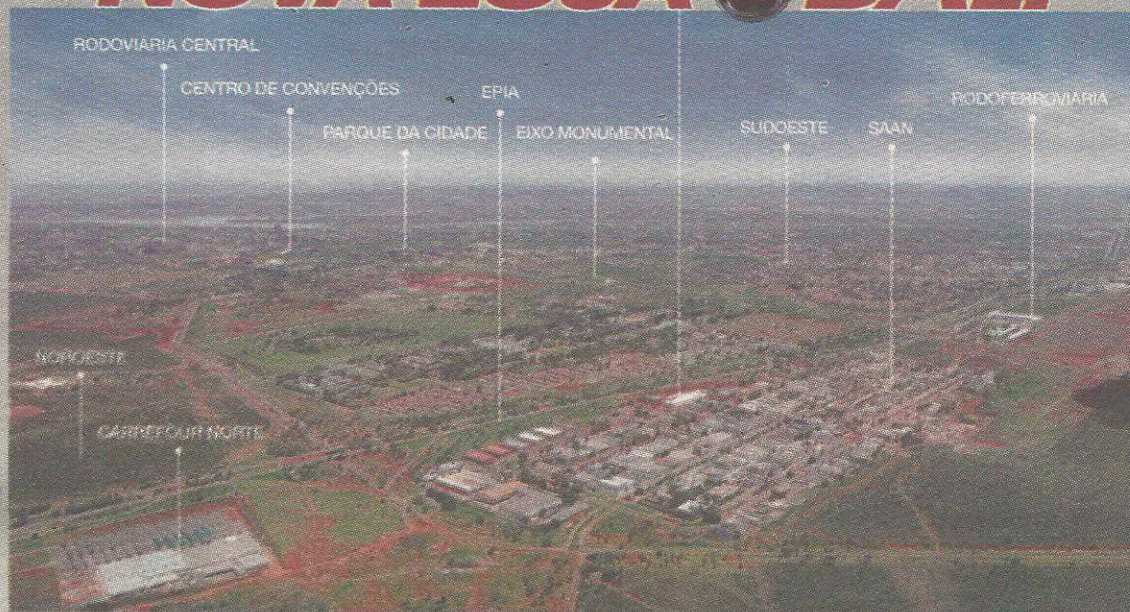

A 3 KM do Setor Noroeste • A 6 KM da Asa Norte • A 8 KM do Lago Norte
A 19 KM de Sobradinho • A 3 KM do Parque Nacional de Brasília - Água Mineral

PROMOÇÃO DE INAUGURAÇÃO

Venha nos fazer uma visita e aproveite a promoção de lançamento Chek-up grátis de 21 itens. Super troca de óleo - troca de óleo + filtro - R\$ 99,00. Motor Fire*.



• SAAN (61) 3213 7800 • SIA trecho 3 (61) 3362 6230 • Cidade do Automóvel (61) 3363 9099

MMA chega ao Guarará

Luta que virou febre na TV será atração deste sábado, no Ginásio Coberto do Guarará

Depois do futebol, o MMA, abreviatura de Mix Martial Art (Mistura de Todas as Artes) é o esporte de maior audiência nas tvs dos Estados Unidos e do Brasil. É uma febre que tomou conta da País e que agora chega também ao Guarará. Neste sábado, 17 de dezembro, a cidade será palco do Fight Club, um conjunto de seis lutas entre fortões da Academia Fight Club, de Taguatinga, contra a equipe de Gustavo Labareda, da Academia Ramiro Leone do Guarará. O último embate da noite será entre os conhecidos Rafael Pitbul e Jolmir Kyujutsu.

Organizado pelo principal representante brasileiro da categoria, Marcelo Tigre, o evento tem caráter beneficente e o ingresso pode ser trocado por dois quilos de alimento não perecível, que será doado a instituições carentes do DF.

A expectativa dos organizadores é da presença de 5 mil pessoas no Ginásio do Cave, 2 mil a mais do que esteve no primeiro evento de MMA no mês passado no Guarará. Esse é o público médio de eventos semelhantes que Marcelo Tigre tem promovido em Taguatinga.

Adequação

Três vezes campeão de torneios internacionais de MMA representando Brasília, Marcelo Tigre passou cinco anos nos Estados Unidos aperfeiçoando-se na luta para depois montar uma academia no Hawái e outra em Taguatinga. Por causa das preocupações com a organização, desta vez ele não estará no ringue.

Febre na TV, o MMA, de acordo com Marcelo Tigre, é uma mistura de lutas marciais e um aperfeiçoamento do antigo "vale tudo", luta violenta

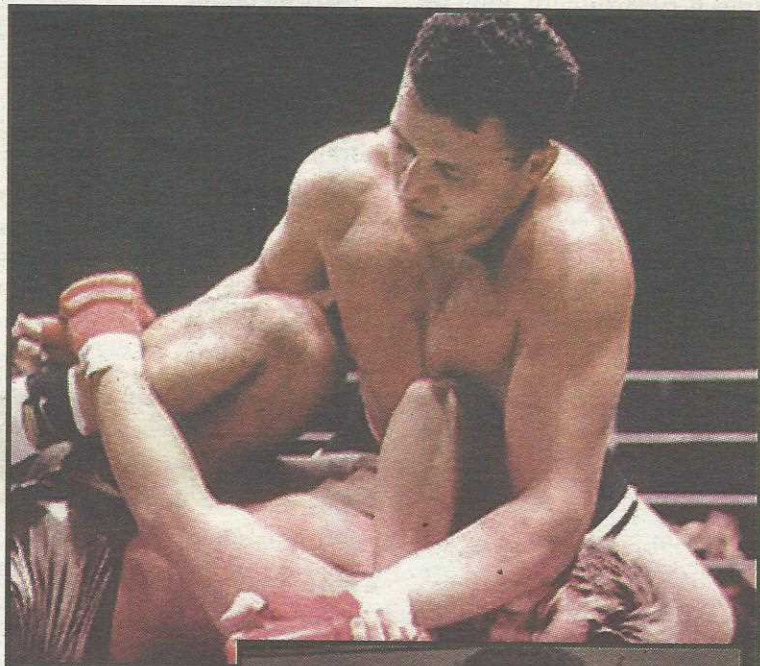

Principal representante da categoria no DF, o lutador Marcelo Tigre (em ação acima e no detalhe) está difundindo o MMA entre os brasilienses e agora no Guarará



que somente acaba quando um dos lutadores desmaiava. "O MMA está mais próximo do Jiu Jitsu, mas tem golpes de karatê, judô, muay thai e boxe", explica Marcelo.

A diferença do "vale tudo" é que no MMA não é permitido chute no chão, puxão de cabelo, chute nos órgãos genitais, dedo no olho e cotovelada. "Com a definição das normas é que o esporte caiu nas graças do público", completa o lutador.

No Brasil, os maiores representantes do esporte são Anderson Silva, Minotauro, Victor

Belfort e Júnior Cigano, responsáveis por altas audiências da TV Globo, que se rendeu aos encantos da luta e até escalou seu locutar principal Galvão Bueno para as transmissões. Em Brasília, além de Marcelo Tigre o mais destacado é Paulo Tiago.

MMA NO GUARÁ

Sábado, 17 de dezembro, a partir das 20h

Ingresso: dois quilos de alimento não perecível

Local: Ginásio Coberto do Cave



JORGE MARTINS
CROCODILO



Causa e efeito

Antes tarde do que no meio do campeonato. Concordo com os dirigentes que votaram a favor do adiamento do início do campeonato. Mais precisamente, até que o imbróglio envolvendo os clubes envolvidos na disputa pelas duas vagas do Candangão seja definido pela Justiça Desportiva. De nada adiantaria começar a competição com esses ou aqueles times e, de repente, na segunda ou terceira rodada, o STJD cancelar a decisão do TJ da FBF ao acolher os recursos dos prejudicados e mandar começar tudo de novo. Nesse caso, aí sim, seria bem pior. É desmoralizante para um futebol que, afinal, representa a capital do país.

Pode ser que em Brasília, habituados à farra promovida sistematicamente pelos clubes na tabela, com adiamentos e antecipações a cada início de rodada, a exceção da imprensa esportiva (que tem mudado toda a agenda de atividades das equipes), poucos se importem muito com isso. Mas lá fora o bicho pega. O descaso com o nosso futebol aumenta, e sua importância a cada ano fica mais distante do índice mínimo de seriedade que o futebol candango precisa para justificar sua existência e respeito no cenário nacional. Principalmente no momento em que a cidade se prepara para sediar um dos grupos do Mundial de 2014.

Mostramos na vitrine nacional uma federação sob intervenção judicial há seis meses e, ainda, uma demanda entre a entidade e os filiados a respeito do pagamento das jornadas dos árbitros (também um dos motivos da paralisação da competição), convenhamos que seria bastante desagradável para a cidade.

Se o início do campeonato está suspenso sine die, infelizmente ou não, é melhor assim do que assistirmos a uma competição ser interrompida e os motivos circularem por todo o país. É isso aí!

Croc's

DEPENDENDO do que o STJD decidir na 2ª quinzena de janeiro, definindo os clubes que, afinal, participarão ds Candangão 2012, o estádio do CAVE poderá ser a base de 3 clubes que disputarão o Candangão: Botafogo-DF, Legião e Capital.///O LEGIÃO, por sinal, já manteve contatos com a Administração do Guarará nesse sentido./// O PRESIDENTE da CBF, Ricardo Teixeira, iniciará em janeiro uma visita às 12 cidades da Copa de 2014. Nas visitas, ele terá a companhia de Ronaldo Fenômeno, diretor-executivo do Comitê Organizador Nacional da Copa. A primeira cidade a ser visitada será Manaus. Brasília deverá ser a quinta./// NO Distrito Federal, infelizmente, a dupla poderá encontrar a Federação local ainda interdita por ordem judicial. Lamentável!/// INCONFORMADOS com a diretoria do Brasiliense, que nega-se a devolver a quantia de ajuda financeira que recebeu do BRB no ano passado, alguns clubes querem a sua exclusão do Candangão 2012. A quantia repassada ao clube pela FBF, foi que motivou (em ação promovida pelo Ceilândia) a intervenção da Justiça na entidade. ///SO que, sem o Brasiliense, que graça teria a competição?/// O EMPRESÁRIO e ex-Secretário de Esportes do DF, Agrício Braga, negou que tivesse interesse em voltar à diretoria do Gama. Agrício quer paz e sossego.///A BOLA murcha da semana vai para a administração do Aeroporto de Brasília. As vésperas de uma Copa do Mundo- e considerado o terceiro aeoporto de maior movimento do país- até hoje o local não dispõe de uma lan house para o uso daqueles que não portam um notebook em sua bagagem. Coisa de terceiro mundo (ou quarto). Nota zero!/// APESAR da cidade contar atualmente com cerca de 200 mil habitantes e há muito estar por merecer melhor tratamento da instituição, a ECT não tem esquematizado qualquer projeto para instalar uma nova agência no Guarará II, onde, inclusive, está concentrado o Polo de Moda. Uma vergonha!///NÃO deu para endender: distantes uma da outra a apenas pouco mais de 200 metros, enquanto uma padaria do Guarará II vende pequeninos panetões a R\$ 1.20, a outra os vende a R\$ 3.50. Com o mesmo peso e altura. Saravá!!!! É isso aí!

Império do Guará começa a montar seu carnaval

Escola planeja desfile com antecedência para evitar vexame dos anos anteriores

Em 2012 a Escola de Samba Império do Guará promete esquecer o passado recente de atropelos e apresentar desfile com condições de subir para a divisão principal do carnaval do DF. Rebaixada há cinco anos, a volta à elite parecia mais distante a cada ano. Problemas com a própria gestão da escola impossibilitaram o sucesso nos desfiles ano após ano.

Com uma nova diretoria, capitaneada por Mário Santos

e o líder comunitário José Maria de Castro, uma nova filosofia de gestão começa a ser implantada. O cuidado com os gastos e a busca por estruturação pautam as novas atitudes da escola. A extinção de uma das divisões dos desfiles favoreceu a escola, que compete agora no grupo de acesso para poder, em 2013, desfilar no grupo especial.

O enredo de 2012 foi definido assim que acabou o carnaval deste ano. A escola vai des-

filhar sob o tema da necessidade de educação de qualidade no país, com o samba intitulado "Escola de A a Z". O intérprete é Alex Ribeiro, filho de Roberto Ribeiro, intérprete da Império Serrano do Rio de Janeiro. O samba foi composto pelos guaraenses, Mário Santos, Potoka e Toninho.

A composição foi apresentada no último sábado às outras escolas do DF na quadra da Aruremas, do Recanto das Emas. A peça vem sendo elogi-

ada por sambistas tradicionais, segundo o vice-presidente da escola José Maria de Castro.

Grupo maior

No próximo carnaval a escola vai entrar na avenida com 400 passistas, o dobro do ano passado e mais do que os 350 obrigatórios. O desfile acontecerá no domingo anterior ao carnaval em horário ainda indefinido.

A mudança do local de desfile é uma realidade. O Gover-

no do Distrito Federal está convencido de retirar de Ceilândia as apresentações das escolas. Os dois locais possíveis são a Torre de Tv e a área atrás da nova Rodoviária Interestadual, em frente ao ParkShopping. O GDF prometeu às escolas do grupo de acesso uma ajuda de 160 mil reais, que deveriam ser liberados a partir do mês passado. Até o momento nenhuma escola recebeu quantia alguma.

CULTURA NO GUARÁ

ADILSON CORDEIRO DIDI



Daniel Pedro apresenta musas em samba e poesia

Dirigida e estrelado por Daniel Pedro, a peça teatral traz as mulheres-musas do poeta em samba e poesia no Teatro do Guará dias 17 e 18 de dezembro encerrando o ano artístico no novo Teatro do Guará, aberto para público da cidade. O espetáculo promove um louvor às musas inspiradoras dos poetas que são, na maioria das vezes, as mulheres. Com quarenta anos de teatro, o poeta, dramaturgo e ator Daniel Pedro traz como em alas de escola de samba, os textos, canções e poemas de própria autoria, embalado por clássicos sambistas como Cartola, Chico Buarque, Nelson Cavaquinho e Paulinho da Viola, entre outros, dando a sonoridade e a poesia naturais do verdadeiro carnaval, com marchinhas que também fazem parte deste monólogo. Daniel Pedro emociona pela ilustração apaixonada, por vezes trágica, por vezes cômica das nuances que permeiam a alma feminina, musa de inspiração do poeta, do ponto de vista do amante. Com pitadas de consciência social sobre a violência entre



cônjuges obcecados e maridos assassinos assim como a paixão e o erotismo que revelam a verve feminina, Daniel promove uma nova forma de interpretar, discutindo linguagens e apresentando resultados de

seus 40 anos de pesquisa nas artes cênicas.

O espetáculo

Enveredando por uma dramaturgia contemporânea – na qual os segmentos início, meio

e fim (paradigma da dramaturgia tradicional) são substituídos por fragmentos de prosa, canções e poesia, como o desfilar de uma escola de samba, descreve as peripécias de um poeta no reino de suas musas. Cada mulher é uma ala de sentimentos. São mulheres, como diria o outro poeta, de todos os tipos: maternais, fogosas, angelicais, sensuais, trágicas, etc. É ele, o ator, o mago condutor de tais emoções. "CARNAVAL" é obra dramática, íntima, que exige do intérprete o melhor do seu instrumental cênico. Daniel Pedro, artista de mil faces, é cômico de seu ofício, um homem inconformado com os limites – naturais, sociais e estéticos – impostos aos criadores. O protagonista, edifica sua obra poética a partir do universo feminino. Percebe-se, então, que o poeta só é poeta devido às mulheres. É inconcebível pensar o mundo sem a presença avassaladora dessas deusas. Embora preponderem os conflitos afetivos, o espetáculo é, na verdade, um canto de louvor a todas as mulheres, quase feminista, diríamos. Cada mulher é, também, uma célula dramática. Cada mulher é um vulcão em erupção. Um carnaval de emoções jorra do palco, en-

volve o espectador, e, como todo teatro verdadeiro, gera o pranto e o riso. Mesclam-se o drama, a tragédia e a comédia, tudo excessivo, e, paradoxalmente, muito rápido, sem parâmetro, sem margem, sem freio, sem limite e sem vergonha, assim como ocorre no carnaval. A concepção do espetáculo pauta, antes, por relevar o virtuosismo do ator. Um verdadeiro carnaval, de emoções, contado em diferentes capítulos, reunindo textos e músicas como as alas de um desfile alegórico baseado em um único puxador e bailarino que transmuta-se em multidão. Assim é o espetáculo! (Colaboração: Vinicius Borba).

CARNAVAL

Duração: 60 minutos

Texto, Concepção e Interpretação: Daniel Pedro

Direção musical e iluminação:

Didi Cordeiro e Luciano

Monteiro.

Datas: 17.12 (sábado) 20h e

18.12.2011 (domingo) 19h

Local: Teatro do Guará – Adm.

Regional do Guará – Entrada

"B" – ao lado da Feira.

Entrada Franca (Retirada do

ingresso 30 minutos antes no

local)

Classificação Indicativa:

16 anos.

Confraternização da Feira dos Importados

Uma grande festa marcou a confraternização de final de ano dos empresários da Feira dos Importados, no restaurante Palhoça, ao lado da OE 46 do Guará II. Foi a primeira do gênero, promovida pela Cooperativa de Produção, Compras e Consumo Comum dos Empreendedores da Feira dos Importados (Cooperfim). Organizada pelo presidente da cooperativa Solon Calado, e sua vice Izilda Nascimento (moradora do Guará), a festa foi marcada por muita animação e sorteios de prêmios. Entre os convidados especiais lá estiveram o vice-governador Tadeu Fillipeli e o secretário da Micro Empresa do DF, Dirsomar Chaves (Fotos Graciliano Cândido).

Gente

FÁTIMA SOUZA



SUPERMERCADOS-

Canteiros



2,69
Folhã Carioca BSB 1kg



6,49
Arroz BSB 5kg



2,49
Óleo de Soja Purificação 800ml

1,49
Leite Integral Complete II



3301 3572
3301 6564

QE 44 conj. F
e Polo de Moda rua 8

ABERTOS DE SEG. A SÁBADO DAS 8 ÀS 21H E DOMINGO DAS 8 ÀS 14H

OFERTAS VÁLIDAS ATÉ 18 DE DEZEMBRO DE 2011

CARTÃO SMART FÁCIL
APROVADO NA HORA
SEM TAXA DE ADESÃO

NO QUE DEPENDER DA JCGONTIJO, 2012 VAI SER REALMENTE NOVO E INESQUECÍVEL.



Em pouco mais de 7 anos, a JCGontijo alcançou grandes marcas, a primeira em número de lançamentos: 715.000m² em obras simultâneas em 2011, mais de 7.352 unidades em andamento, 5 empreendimentos entregues, 3 com obras bastante adiantadas e previsão de mais 14 lançamentos em 2012. Novos lares e estilos de vida, novos negócios e possibilidades de realização. Motivo de orgulho para todos da JCGontijo, por fazer um 2012 ainda mais feliz para você.

twob



PARQUE DOS SONHOS

376 unidades, 34.813m² construídos,
entregue em dezembro de 2011.



ADVANCE

284 salas, 30.562m² construídos,
entrega em março de 2012.

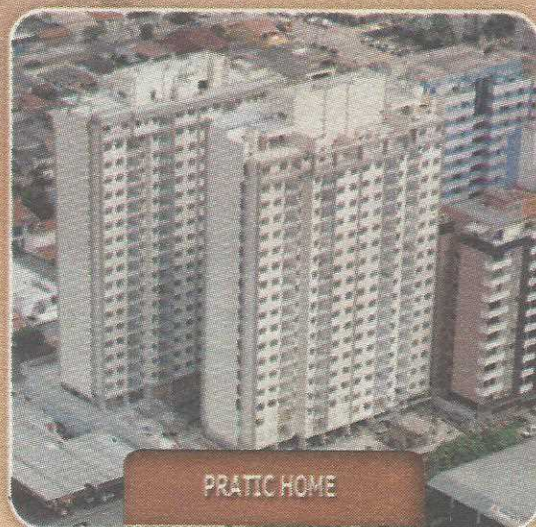

PRATIC HOME

288 unidades, 34.619m² construídos,
entregue em dezembro de 2011.

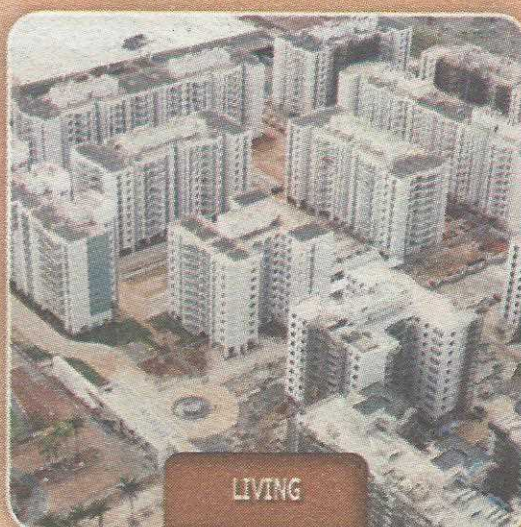

LIVING

1.152 unidades, 211.737m²
construídos, 1ª fase entregue
em dezembro de 2011.



SPORTS CLUB

580 unidades, 84.565m² construídos,
entregue em julho de 2011.



www.jcgontijo.com.br

(61) 3345-9000

Incorporação, construção e acabamento:

JCGontijo

ENGENHARIA S.A.

Quem conhece sabe a diferença.

Living SQPS: Memorial de Incorporação registrado sob nº R.16/10.281/06/2008 no 4º Ofício de Registro de Imóveis. Advance: Memorial registrado sob o nº R1 da matrícula 153.360 do 1º Ofício de Registro de Imóveis do DF, setembro de 2009.