

## Guará concentra maioria das gangues de pichadores

Das 13 principais gangues de pichadores do Distrito Federal, seis são do Guará. Esta é uma das razões da cidade estar bastante pichada. A outra é a falta punição aos infratores. Mas o cerco aos pichadores se fecha com a lei 12.808/2011, que considera pichação como crime (Página 5).



## Multa alta para os sujões

Quem for flagrado jogando lixo ou entulho em áreas públicas do Guará pode pagar multa de R\$ 50 mil. A pena está prevista na Lei Distrital 972, de 1995, mas praticamente não é aplicada. A Administração do Guará e o SLU resolveram agir com mais rigor contra os sujões depois que as reclamações dos moradores foram intensificadas na imprensa.

Fiscais dos dois órgãos vão percorrer as áreas mais visadas pelos sujões, principalmente a chamada Cidade do Servidor, entre a QE 38 e o IAPI, no Guará II. Os carroceiros são os maiores responsáveis pelo entulho e o lixo jogados em locais inadequados (Páginas 3).



## Operação Carcaça de volta

Depois de recolher 31 carcaças de automóveis em novembro do ano passado, o Detran e a Administração do Guará voltam a atuar na cidade no próximo dia 19 de janeiro. Na continuação da operação, o alvo são as 30 carcaças espalhadas pelas quadras que não foram recolhidas da primeira vez. A preocupação do governo é com a proliferação do mosquito da dengue.

Página 5

## Veja como e quando pagar IPTU e IPVA de 2012

O GDF anunciou o calendário para a cobrança do IPTU e o IPVA para 2012. Os dois tributos começam a ser pagos a partir de abril. O IPTU pode ser pago em até seis vezes, mas o IPVA em apenas três. Veja o calendário na página 9.

# Poucas & Boas



ALCIR DE SOUZA

## Fórum do Guará começa a ser construído

Até o final de janeiro a construtora responsável pela construção do Fórum do Guará monta seu canteiro de obras no Cave, ao lado da Administração do Guará. A Ordem de Serviço foi assinada pelo presidente do Tribunal de Justiça do Distrito Federal e Territórios, desembargador Otávio Augusto, na presença do administrador regional do Guará, Carlinhos Nogueira, e técnicos da Adminis-

tração do Guará no dia 26 de dezembro.

O Fórum, que começará a ser construído em janeiro, vai abrigar as varas Criminal, de Família e Sucessões, Trabalhista, um Tribunal do Júri e um Tribunal Civil. Todos os processos de interesse de cidadãos do Guará, que hoje tramitam no TJDF, serão transferidos para o novo Fórum, que será construído na área especial do Cave, atrás do prédio da Administração Regional.

## PR tira Izalci

Por ser um dos principais críticos do Governo Agnelo, o deputado federal guaraense Izalci Lucas foi destituído pela Executiva Nacional, da presidência regional do Partido da República (PR).

Izalci vem, desde o início do ano, usando a tribuna da Câmara dos Deputados e a imprensa para divulgar informações do dossiê contra o governador e o secretário de Governo Paulo Tadeu, o que estava incomodando a direção do partido, que é um dos aliados do PT a nível nacional e era pressionado a aderir a governo local. A pressão partia do deputado distrital Aylton Gomes e do deputado federal Ronaldo Fonseca, que tinham cargos no Governo.

Com a medida, Izalci deve deixar o PR e filiar-se a outro, possivelmente o PSDB.



## Irresponsabilidade

Veja a que ponto chega a irresponsabilidade de parte de nossos jovens. André Luiz Barreto Resende, morador da QE 17, de apenas 17 anos, ou seja, menor de idade, perdeu o controle do carro da foto na pista central do Guará II, a cerca de 130 km/h, subiu na calçada do Edifício Consei e quase invadiu a agência do Banco do Brasil. Foi aparado pela grande de proteção do edifício.

Felizmente não se feriu com gravidade, mas poderia ter sido muito pior.

## Alírio volta à Sejus

Depois de inocentado pela comissão responsável pela apuração da denúncia do delator Durval Barbosa, de que ele teria sido um dos beneficiários das propinas do Governo Arruda, o deputado distrital guaraense Alírio Neto reassumiu a Secretaria de Justiça e Cidadania e foi descansar com a mulher Sandra e o filho Enzo longe de Brasília.

## CIRCULAÇÃO

O *Jornal do Guará* (tiragem comprovada de 8 mil exemplares) é distribuído gratuitamente por todas as bancas de jornais do Guará; em todos os estabelecimentos comerciais, clubes de serviço, associações, entidades; nas agências bancárias, no Clube do Comerciante; na Administração Regional; nos consultórios médicos e odontológicos e portarias dos edifícios comerciais do Guará. E, ainda, através de mala direta a líderes comunitários, empresários, autoridades que moram no Guará ou que interessam à cidade; empresas do SIA, Sof Sul e ParkShopping; GDF, Câmara Legislativa, bancada do DF no Congresso Nacional e agências de publicidade.



## Guará perdeu a professora Marta

Faleceu nesta terça-feira (3 de janeiro), a professora Marta Rochael, uma das personalidades mais emblemáticas da cidade.

A professora Marta foi a fundadora de uma das mais antigas e tradicionais escolas particulares do Guará, O Colibri, que depois foi transformado no Ipeb, que funcionou até o final do ano passado na QE 38, ao lado da Faculdade Rogacionista.

Marta foi fundadora também do Colégio Ipe, de Goiânia, que completou 60 anos no ano passado. Ela fundou também um abrigo Instituto Casa Lar, que funciona numa chácara em Corumbá (GO), para acolhimento de órfãos de três a 17 anos.

Educadora preocupada, a professora Marta fazia questão de participar de todos os movimentos comunitários da cidade para defender a causa da Educação e da assistência social.

Morreu como merecia: sem qualquer sofrimento. Foi dormir e não acordou mais.

## palavra franca

## Feira do Guará

Sobre os comentários da senhora Amélia Roncador, na edição de 17 a 23/12/2011, sobre a Feira do Guará, gostaria de ressaltar que este veículo de informações sempre foi imparcial e apenas expressou e expressa as reclamações sobre a ex-feira, agora shopping. De feira só tem o nome, pois os preços não ficam expostos (são dados conforme a "cara do cliente"), as barracas não dão notas fiscais das compras e, o pior, cobram preços mais caros do que os praticados nos verdadeiros shoppings centers.

Fabiano Estéfano

## Insegurança na QE 19

Solicitamos ao *Jornal do Guará*, com o prestígio que tem, que ajude os moradores da QE 19. No conjunto N, tem um terreno abandonado que serve de banheiro e local de uso de drogas para os moradores de rua, especialmente nessas festas de final de ano. O referido imóvel estava cercado ou fechado por tábuas de madeiras, mas que com as chuvas e os próprios moradores de rua, caíram todas.

Por favor, procurem a imobiliária ou os proprietários desse imóvel para poderem tomar às devidas providências.

Fernando Calmon

## E as obras?

Ao ler o anúncio do pacote de obras do Governo Agnelo não vi uma sequer mais significativa para o Guará. Só cobertura de quadras de escolas públicas.

Só?

Mário César Gonçalves

jornaldoguara@terra.com.br

## JORNAL DO GUARÁ

**Editor:** Alcir Alves de Souza  
 Jornalista Profissional, reg. 766/80/DRT/DF  
**Repórter:** Alexandra Gabriel  
**End:** EQ 31/33 Ed. Consei, 113/114  
 71065.023 - Guará II  
**Fone:** 3381.4181 - **Fax:** 3381.1614  
 jornaldoguara@terra.com.br

ÓRGÃOS PÚBLICOS DO GUARÁ

**Administração Regional do Guará**  
 Administrador:  
 Carlos Nogueira da Costa  
 Centro Administrativo Vivencial e Esportivo (CAVE)  
 Fone: 3383.7200

**Diretoria Regional de Saúde**  
 Diretor: Marôa Santiago Gomes  
 QE 06 Área Especial  
 Fone: 3353.1528 R. 149

**Inspetoria de Saúde**  
 Diretor: Carlos Alberto de Almeida  
 QE 12 Área Especial  
 Fone: 3568-7867

**Divisão Regional de Ensino**  
 Dir. José Antônio Messias da Silva  
 QE 38 AE  
 Fone: 3901-6656

**Centro de Referência de Assistência Social (CRAS)**  
 Coordenadora: Aurea Branco Petito  
 EQ 15/26 AE  
 Fone: 3567.2500

**CAESB – Escritório Regional**  
 QI 11 B. A  
 Gerente: Mauro Azevedo  
 Fone: 115

**CEB – Escritório Regional**  
 QI 20 B. A  
 Gerente: Selma Lucia M. André  
 Fone: 3381-5933

**Administração do Parque do Guará**  
 Parque do Guará – em frente à QE 19  
 Fone: 3382.7176

**4ª Delegacia de Polícia**  
 Delegado: Jelson Lisboa  
 EQ 15/26 (Centro Comunal)  
 Fone: 3383.9400

**4ª Batalhão de Polícia Militar**  
 Tenente Cel.  
 AE 10 B. A  
 Fone: 9609-7411/9609-6873-  
 Plantão 190

**Corpo de Bombeiros**  
 Major Cley Cristiano  
 QE 2 – Guará I – 3901.2899

**Agência do Trabalhador**  
 Gerente: Luciano Monteiro  
 QE 2 Lote NAE  
 Fone: 3382.6781 – 3382.0470

**Procon**  
 Sede da Administração do Guará  
 Chefe: Neucy Rosa Marinho  
 Fone: 3905.6766 – 3905.6763

**Juizado Especial de Competência Geral do Guará (Pequenas Causas)**  
 AE 8 Lote F – Guará II  
 Diretor de secretaria: Cláudio Nunes Farias  
 Fones: 3301.3635 – 3301.4393

**Cartório Eleitoral**  
 Chefe:  
 Sandra Regina Gonçalves  
 QI 7 Lote C  
 Fone: 3382.7741



Área prevista para a expansão do Guará, conhecida como Cidade do Servidor, está sendo transformada num grande lixão



# Multa de R\$ 50 mil para os sujões

## Fiscalização vai identificar quem jogar lixo ou entulho em área pública

**A** pós reportagem especial do **Jornal do Guará** em novembro mostrando a transformação da Cidade do Servidor num verdadeiro lixão e de reportagens da TV Globo com reclamação dos moradores, a Administração do Guará resolveu agir com mais rigor contra os carroceiros e moradores que jogam lixo e entulho nas áreas públicas.

Quem for flagrado ou identificado como responsável pelo lixo em locais públicos pode ser multado em até R\$ 50 mil. A pena está na Lei Distrital nº 972, de 11 de dezembro de 1995, que dispõe sobre os atos lesivos à limpeza pública. O mau hábito de jogar na rua o que

não se quer mais é crime ambiental.

É proibido jogar em terrenos baldios, becos ou áreas públicas qualquer tipo de resíduo, seja domiciliar, comercial, industrial, entulho de obra, podagem, entre outros.

### Locais de transbordo

No Guará, a Administração Regional disponibiliza quatro locais que podem ser utilizados pelos moradores como depósito de resíduos: QE 9, área de transbordo; QI 18; QE 36, atrás do posto de combustíveis BR; e QE 42. Diariamente, os caminhões da Administração passam por esses quatro locais e recolhem os resíduos.

Além do mau cheiro e dos transtornos ao tráfego, existe o risco da dengue, que aumenta nesses dias chuvosos.

Nesta terça-feira, na área existente entre o edifício Bel-

vedere e a via que dá acesso aos condomínios da Colônia Agrícola Águas Claras, funcionários da Administração do Guará flagraram diversos moradores jogando entulhos no local.

## Caesb ensina a evitar vazamento das chuvas

A Caesb iniciou nesta semana no Guará a Operação Água de Chuva não é Esgoto. Na primeira semana de de janeiro, o trabalho foi feito no Guará II. Na próxima semana, no Guará I.

A coordenadora de Fiscalização e Orientação das Instalações Hidrossanitárias da Caesb, Zélia Aparecida de Souza, afirma que esta operação tem como principal objetivo verificar nas casas residenciais e comerciais se as canalizações das águas de chuva estão ligadas à rede de esgoto. Em quatro dias de trabalho no Guará II, a Caesb constatou este problema em 20% das casas visitadas.

Quando o problema é constatado, a Caesb ensina ao morador como fazer a ligação de modo correto, para evitar o problema.

Zélia explica que, quando

isso ocorre, a estação de esgoto onde a água é tratada transborda, fica cheia. "Aí fica difícil tratar a água direito, a Caesb gasta mais dinheiro para fazer o trabalho de tratamento de água. Por isso estamos caprichando nas explicações aos moradores", diz ela.

Outro problema que a Caesb está verificando no Guará são as caixas de gordura instaladas nas cozinhas. Essas caixas devem ser colocadas próximas às cozinhas. "Fazemos uma série de recomendações para que o material recolhido nessa caixa não vaze para a caixa de esgoto também", afirma Zélia.

A Caesb está distribuindo folhetos com orientações para a instalação das caixas de gordura e para as ligações prediais de esgoto. Nas visitas, tudo é explicado com detalhes ao morador.

CASA DE FRIOS E  
**Embalagens**  
 PRODUTOS PARA TÁBUA DE FRIOS E LANCHONETE

CONVENIÊNCIA  
 ECONÔMICA

TELE-ENTREGA  
**3301-5462**

QE 42 CONJ. B LOTE 09 - GUARÁ II

# Obras emergenciais para melhorar EPTG

## GDF anuncia 11 medidas para melhorar segurança de motoristas e pedestres

Depois de uma sequência de acidentes com mortes nos últimos 30 dias na via, o GDF anuncia 11 medidas para melhorar a segurança de motoristas e pedestres na Estrada Parque Guará-Taguatinga (EPTG). Entre essas melhorias estão a drenagem e instalação de sinalizadores móveis e de 50 radares eletrônicos até o fim do mês – o que dará uma média de um a cada 250m nos 12,6km de extensão da EPTG. Além disso, quatro viaturas do DER, Detran e da Polícia Militar estarão em tempo integral na via para fiscalizar o tráfego.

Durante o anúncio das medidas, o governador Agnelo Queiroz destacou que os problemas na EPTG são resultado de uma obra com problemas de planejamento, execução e supervisão realizada em gestões anteriores. “É nossa obrigação tomar as providências e chamar esses exêcutores à responsabilidade. Estamos trabalhando para tornar a EPTG uma via com totais condições de segurança para quem trafega no local”, ressaltou.

O governador também determinou a cri-

ação de força tarefa formada pelas cinco empresas que projetaram, executaram e supervisionaram a obra. O grupo terá 10 dias para analisar a EPTG em toda a sua extensão e verificar possíveis melhorias. Também será feito estudo detalhado sobre os dois locais onde o trânsito perde a fluidez: na entrada de Águas Claras e na saída do Jockey Club.

### Prazos para as medidas

O secretário de Transportes, José Walter Vasquez, destaca que a EPTG não possui problemas estruturais. As intervenções na via serão rápidas e terão seus efeitos percebidos em cerca de 15 dias. “As intervenções não atrapalharão o trânsito e darão conforto e segurança aos motoristas”, assegurou o secretário.

As melhorias na sinalização vertical (placas) já começaram. Hoje, foram feitas as primeiras modificações na entrada do Guará. Para as horizontais (marcações na pista), é necessário esperar o término das chuvas. O secretário também informou que

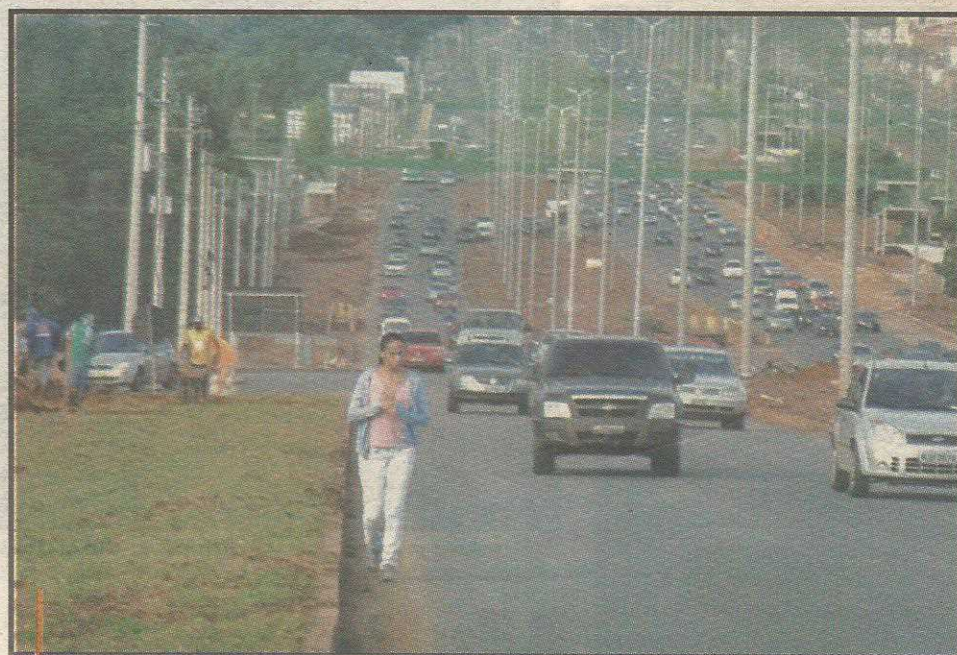

Via apresenta problemas desde quando foi entregue, há mais de dois anos

será instalado um semáforo na entrada do viaduto Israel Pinheiro, em Vicente Pires, para desafogar o tráfego na região, e que a velocidade máxima da EPTG deve ser reduzida em alguns locais.

As barreiras de proteção das laterais e dos viadutos da EPTG, que hoje estão colocadas de maneira incorreta, serão trocadas em um primeiro momento por barreiras móveis de plástico e areia. A ideia é que elas sejam gradualmente substituídas por defensas metálicas definitivas.

O grupo decidiu durante a reunião promover mudanças na circulação de ônibus

na EPTG. Há duas possibilidades em estudo: que os coletivos transitem em mão inglesa no corredor exclusivo ou que esse corredor seja usado apenas como via expressa, sem paradas, pelos ônibus que fazem o trajeto de Taguatinga e Ceilândia para o Plano Piloto.

Ainda fazem parte das medidas anunciadas nesta quarta a distribuição de folhetos educativos aos motoristas e a colocação de grama sob os viadutos, pois sem a devida sustentação aumenta o risco de desabamento e consequentes derrapagens pela presença de barro na pista.

**SUPERMERCADOS**

# Canteiros



**6,89**  
Arroz Bsb 5kg



**2,79**  
Feijão Carioca BSB 1kg



**2,49**  
Oleo de Soja Perdigão 900ml



**1,49**  
Leite Integral ou Desnatado Compleite II

**3301 3572**  
**3301 6564**  
QE 44 conj. F  
e Polo de Moda rua 8

**CARTÃO SMART FÁCIL**  
APROVADO NA HORA  
SEM TAXA DE ADESÃO

ABERTOS DE SEG. A SÁBADO DAS 8 AS 21H E DOMINGO DAS 8 ÀS 14H  
OFERTAS VÁLIDAS ATÉ 08 DE JANEIRO DE 2012

# Nova operação Carcaca dia 19

**Detran retorna ao Guar para recolher restos de veculos abandonados nas reas pblicas**

**A** Administrao Regional do Guar e o Detran reafirmaram parceria para nova operao para retirada de carcaas de veculos na cidade. O administrador regional Carlinhos Nogueira e o diretor-geral do Detran, Jos Alves Bezerra, acertaram em reunio nesta quarta-feira a realizao de uma nova operao, que complementara a que foi realizada em novembro, para o prximo dia 19 de janeiro, quando foram recolhidas 31 carca-

as mas identificadas outras 30 abandonadas em reas pblicas.

O Detran tm se comprometeu a sinalizar as vias e as faixas de pedestres em toda a orla do Guar a partir de janeiro, assim que estiver pronto o recapeamento asfltico nessas vias. O Detran vai elaborar tm estudos tcnicos de engenharia de trnsito na entrada principal das OEs 38/42, prximo ao quiosque da Trara, assim que a Administra-

o Regional concluir o levantamento topogrfico do local. O objetivo da obra ser o de evitar congestionamentos e acidentes na via. Essa obra estar pronta at o final de janeiro.

A Administrao do Guar dever enviar at o final da prxima semana relatrio ao Detran sobre todos os quebra-molas existentes nas vias da

cidade que precisam ser sinalizados, alm das vagas que precisam ser remarcadas. Este trabalho tm dever ficar pronto at o final de janeiro, segundo o Detran.

Sobre a sinalizao horizontal e vertical e a demarcao de vagas no Polo de Modas, o Detran est aguardando apenas o levantamento topogrfico do local, que j est sendo elaborado pela Administrao Regional, para dar incio ao trabalho.

#### Semforos

O Detran j marcou para o incio de fevereiro de 2012 a instalao de semforos em frente  estoo Guar do Metr, na OE 24. O processo licittrio est sendo finalizado. A Administrao Regional se comprometeu a enviar ao De-

tratan, assim que for concluído o recapeamento da orla da cidade, relatrio completo das elevaes feitas nas faixas de pedestre do Guar II que ainda no foram retiradas. At o final de janeiro o Detran vai retirar todas as elevaes que restam.

No incio de janeiro, o Detran se comprometeu a instalar as placas de sinalizao para os portadores de necessidades especiais (PNE) na OE 40, rua 5, lote 11, Guar II. Tm sero sinalizados os cruzamentos entre os conjuntos O da OE 38 e K da OE 42. S falta o levantamento topogrfico do local, que j est sendo feito pela Administrao Regional. Tm at o final de janeiro sero instaladas as placas de identificao em frente ao Centro de Ensino Especial nmero 2 do Guar II.



## BAR DO MAN

### O Rei da Codorna



**Venha saborear a codorna e vrias outras receitas originais do Man das Codornas, regados ao chopp mais gelado de Braslia**

# 3567 7624

**QE 17 bl A loja 35**



Administrador Carlinhos Nogueira e Jos Alves Bezerra, diretor do Detran, acertaram outras aes para o Guar

## falando em POLÍTICA



Márcia Fernandez



### Dilma faz a diferença

Não existe a menor dúvida que a Presidente Dilma tem demonstrado força, competência e comprometimento com o cidadão brasileiro e com tudo que é público. Quase não viaja, acompanha o desempenho de seus subordinados em todos os escalões, toma decisões importantes em relação às indicações de partidos e acima de tudo demonstra não ser apenas um "tapa buraco" até o Lula voltar em 2014 como muitos imaginavam. Ela tem personalidade e demonstrou isto ao interromper suas férias devido aos problemas que alguns estados enfrentam com as fortes chuvas. E já cobrou explicações do Ministro da Integração Nacional, que aliás demonstrou ser um "boçal"...

### Novo distrital é ficha suja

O novo distrital, Robério Negreiros entrará na CLDF sob os olhares desconfiados de seus pares e da população do DF. Seus antecedentes não são nada bons: já foi investigado por formação de quadrilha, corrupção passiva, advocacia administrativa, violação de sigilo funcional, corrupção ativa, e formação de quartel na Operação Sentinela da Polícia Federal. Responde a processo que apura fraude em licitação do TCU- Tribunal de Contas da União. Vamos acompanhar seu desempenho. Afinal, ele é do meu partido, o PMDB.

#### Perguntar, não ofende...

- Será que o PSOL vai entrar na justiça contra o novo distrital que já é "ficha suja"?
- Existem dois PDTs, um do Cristovam e Reguffe e outro do Luppi e CIA?
- Por que o Senador Cristovam afirmou que jamais faria uma coligação com a dep. Eliana Pedrosa? Ele não está à altura dela?
- O PR demonstrou que o que interessa é a decisão da Executiva Nacional ao retirar o deputado Izalci Lucas da presidência do partido no DF?
- Por que não existe mais democracia nos partidos e sim decisão dos dirigentes?
- De que adianta o GDF ter apoio de 18 partidos se não obtém nenhum resultado e é reprovado pela população?
- Será que o mundo acaba em 2012 conforme a previsão dos Maias?

### Fillippelli assume GDF

Com as férias do Governador Agnelo, assume por 15 dias o GDF, o Vice Tadeu Filippelli. Uma coisa podemos ter certeza: ele o fará com competência e sabedoria, pois não lhe falta experiência e conhecimento em função dos diferentes cargos e funções que ocupou ao longo dos últimos anos. Saberá tomar decisões corretas e necessárias para a melhoria do DF.

### Sem defesa

Vocês notaram que durante todo o período de denúncias contra o Governador Agnelo, ninguém do governo, nem do primeiro nem do segundo escalão, teve coragem de botar defender o governador. Foi um tal de esconde-esconde. Na Câmara Legislativa, o deputado Chico Vigilante (PT) foi o único a ir constantemente à tribuna para defender o governador de tudo e de todas. Afinal foi ele o maior defensor dentro do PT da candidatura de Agnelo. Se os integrantes do primeiro escalão do governo foram medrosos para defender Agnelo no primeiro ano, no início do segundo devem ter medo de perder seus empregos. O governador vai precisar de assessores com mais comprometimento, coragem e competência, que faça o governo andar.



### Pesquisa I

Pesquisa Mark/CH (disponível no blog do Cláudio Humberto) que foi realizada entre os dias 20 e 22 de dezembro mostra que o governo do DF é reprovado por 53,4% dos eleitores. Entre aqueles que avaliaram o primeiro ano do governador petista Agnelo Queiroz como negativo, 26,7% acharam o governo "péssimo" e 18,5% avaliam como "ruim". O levantamento Mark/CH entrevistou 595 pessoas em 27 regiões administrativas do Distrito Federal. Entre os 43,4% que avaliam o governo do DF como positivo, apenas 0,7% acreditam que o mandato até agora foi "ótimo" e 10,6%, "bom". Isto é um grande alerta aos governantes, pois não podem mais falar que estão "arrumando a casa" e muito menos da "herança maldita".

### Pesquisa II

A mesma Pesquisa pediu a 1.026 eleitores que espontaneamente citassem o político que consideram o mais honesto, no DF. O senador Cristovam Buarque lidera as citações de honestos, com 5,5%, seguido do deputado Antônio Reguffe, também do PDT, com 3,4%, o que não é de estranhar haja vista nunca ninguém ter ouvido nada contra eles dois. Aliás, sempre os cito como exemplo de bons políticos, quando alguém generaliza como se todos fossem ruins e corruptos. Em terceiro e quarto "mais honestos" aparecem os ex-governadores Joaquim Roriz (2,8%) e José Roberto Arruda (2,6%).

### Pesquisa III

Após um ano de governo, o desgaste do governador do Distrito Federal, Agnelo Queiroz (PT) foi tanto, que se a eleição fosse hoje ele perderia até para Toninho do PSOL, terceiro colocado em 2010. A Pesquisa Mark/CH mostra Agnelo derrotado pelos ex-governadores Joaquim Roriz (PSC) e Cristovam Buarque (PDT) em qualquer cenário. Barrado pela Ficha Limpa, Roriz lidera com 31,4%, seguido por Cristovam (22,7%) e Toninho (11,3%). Agnelo teria 10,9% dos votos. Os ex-governadores Joaquim Roriz e Cristovam Buarque vencem a pesquisa espontânea para o GDF, com 15,5% e 6,6% respectivamente. Agnelo Queiroz só vence, segundo a pesquisa Mark/CH, em "rejeição": tem 31,1%, seguido por Roriz (12,6%) e Toninho do PSOL (5,4%).

### Pesquisa IV

Roriz afirmou que "o povo reconhece o que fez por Brasília", e percebe que "Agnelo tem fraquejado". Se diz preparado para ser candidato ao governo do DF em 2014, caso o julgamento do "ficha limpa" seja favorável. Toninho do PSOL, que se animou com a pesquisa e atribuiu o resultado ao povo que "não suporta corrupção e está decepcionado" pretende se candidatar novamente, só não sabe se ao governo do DF. Já o segundo lugar agradou muito ao Senador Cristovam Buarque (PDT), que deixou no ar uma possível candidatura ao governo se o cenário não mudar. E foi mais longe ao dizer que se o PDT se livrar das amarras com o PT e PMDB, quer estar preparado para disputar a Presidência.

### Pesquisa V

Pesquisa Mark/CH revelou que o secretário de governo do GDF, deputado Paulo Tadeu, não descuida de sua retaguarda política, aparece como a segunda alternativa do eleitor para disputar pelo PT o governo do DF, em 2014. O trabalho e o poder que tem demonstrado, não deixa dúvida sobre sua pretensão. No entanto a primeira opção é o governador Agnelo Queiroz, com 21%, (apesar da desaprovção de seu governo e do qual Paulo Tadeu faz parte) mas Paulo Tadeu aparece logo atrás, com 17,80%. Geraldo Magela tem 17%. Este tem feito um ótimo trabalho frente à Secretaria de Habitação.



NA PADARIA JULIPAN, VOCÊ ENCONTRA PÃES QUENTINHOS TODA HORA! TAMBÉM FAZEMOS ENCOMENDAS DE BOLOS E SALGADOS PARA FESTAS. VENHA CONHECER NOSSAS INSTALAÇÕES E SE DELICIAR.

ENCOMENDE PARA SUA FESTA OS DELICIOSOS SALGADOS! GARANTIA DA SUA SATISFAÇÃO E DA DE SEUS CONVIDADOS!

QI 27 BL A LOJA 09/10 GUARÁ I  
3381 2886

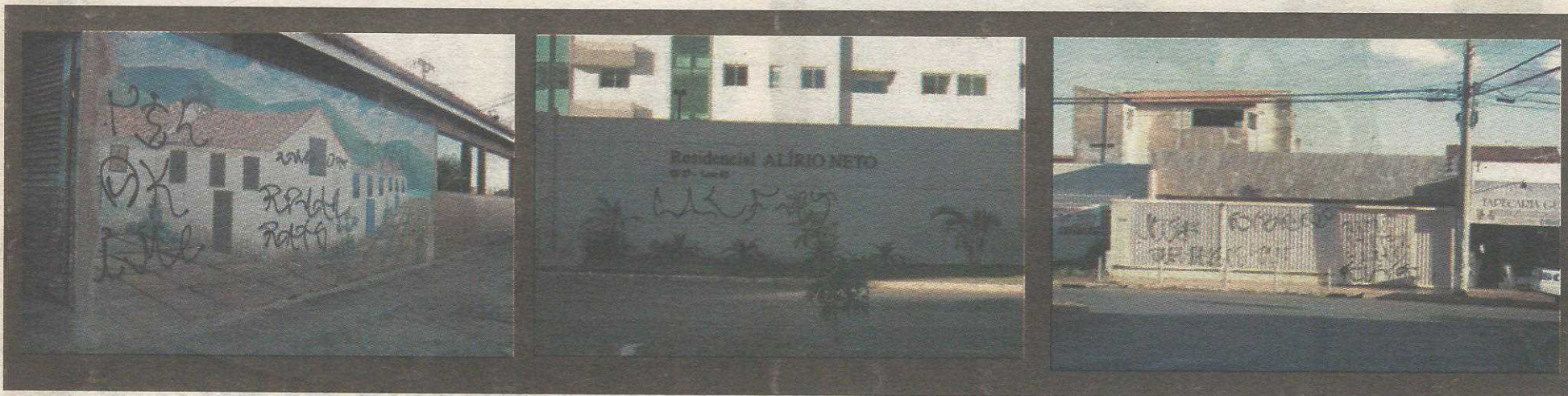

# CIDADE PICHADA

**Audácia dos pichadores é cada vez maior no Guará. Vândalos não perdoam nada. Mas pichação agora é crime**

**F**achadas de edifícios, marquises, portões, placas de trânsito, de endereçamento, paradas de ônibus e onde menos se espera há uma pichação no Guará. E a audácia dos pichadores está cada vez maior, incentivada pela falta de ação da polícia e até então pela brandura da legislação. Mas, a partir de maio do ano passado, o cerco se fecha ao pichador. A Lei 12.408/2011 sobre as penas para as pichações, que altera a Lei 9.605, que era de 1998, prevê sanções mais duras para os pichadores, o que pode desestimular a atividade. Além de reafirmar a proibição da venda de tinta aerosol a menores, a nova lei prevê a detenção de três meses a um ano ao pichador e multas. Se o flagrante

acontecer numa área tombada, caso de Brasília, a pena é de seis meses a um ano.

Porém, na opinião de legisladores, policiais e psicólogos, o aumento do rigor da legislação ameniza mas não resolve o problema. Para os três segmentos, a ação mais importante é a vigilância dos pais e familiares sobre o pichador.

"A tendência da vítima das pichações é culpar a ausência da polícia pelo que aconteceu ao seu patrimônio. Acontece que as pichações acontecem durante a madrugada, geralmente entre 2 e 3 horas da manhã, o que torna difícil o flagrante", explica o delegado da 4ª Delegacia de Polícia do Guará, Jeferson Lisboa.

O delegado lembra também

que a pichação não está sendo colocada nas prioridades da delegacia, porque as vítimas não tem feito as ocorrências. "A segurança define suas ações com base nas amostragens de incidências de crimes. Se ninguém tem reclamado das pichações, não temos como agir", completa.

A falta de participação da comunidade não quer dizer que o Guará está livre dos pichadores. Pelo contrário. Numa volta rápida pela cidade, a reportagem do **Jornal do Guará** percebeu que a ação dos pichadores é cada vez maior e cada vez mais audaciosa. Quanto mais alta e difícil a pichação mais aumenta a admiração ao pichador.

A pichação é uma espécie de campeonato entre as gan-

gues. Identificadas por sinais que somente o mercado entende, elas mostram aos "adversá-

rios" a proeza que conseguiram e com isso sobem no ranking entre elas.

## PRINCIPAIS GANGUES DE PIXHADORES DO DF

- GSR - Grafiteiros Sem Rumo - Cruzeiro
- ARN - Amantes do Rap Nacional - Guará
- GMR - Grafiteiros Movimento Rap - Guará
- NGR - Nova Geração Do Rap - Guará
- DMN - Detonadores Mirins da Ngr
- GMB - Galera Maluco Beleza Guará
- CCC - Comi Cu de Curioso - Guara
- GPO - Galera do Pão com Ovo - Asa Norte e Vila Planalto
- NDA - Necessitamos de Alimento - Asa Norte e Sul
- LAB - Legião da Arte Brasiliense
- FCG - Facção Criminal Do Guará
- FKS - Facção Kriminal de Sobradinho
- OCP - Organização Criminosa da Pichação

**VIPLAN**

TRANSPORTANDO QUEM FAZ DO GUARÁ UM ÓTIMO LUGAR PARA VIVER DESDE SUA FUNDAÇÃO



**Dona de Casa**  
Supermercados

**CONFIRA NOSSAS OFERTAS  
E ECONOMIZE DE VERDADE**

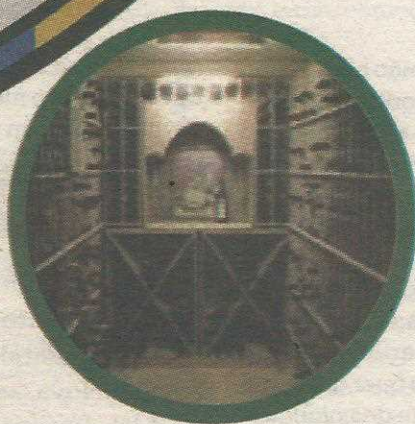

**ADEGA**



**SUSHI**



**PIZZA**

**CONHEÇA A NOSSA NOVA LOJA EM TAGUATINGA**

*"Qualidade e melhor preço todo dia!"*

GUARÁ II - QE 30 | CANDANGOLÂNDIA - QR 05/07 | SOBRADINHO QD. 06 | TAGUATINGA - SANDÚ NORTE QI 08  
3381-6585      3304-1561      3387-9230      3354-1934

O Supermercado Dona de Casa é uma empresa de comércio varejista e, portanto, não vendemos no atacado. As fotos deste anúncio são meramente ilustrativas.



# GDF define datas para pagamentos de IPTU e IPVA 2012

**Impostos poderão ser quitados em até três e seis parcelas a partir de abril**

A Secretaria de Fazenda definiu as datas e os prazos de vencimento dos impostos sobre a Propriedade de Veículos Automotores (IPVA) e sobre a Propriedade Predial e Territorial Urbana (IPTU) e da Taxa de Limpeza Pública (TLP) do ano de 2012 (*Confira tabela abaixo*). O IPVA deste ano poderá ser pago em até três parcelas, e o IPTU e a TLP, em até seis, desde que cada cota não seja inferior a R\$ 20 para todos os tributos. Os contribuintes que optarem por realizar o pagamento em parcela única terão 5% de desconto. Os boletos para o pagamento do IPVA começam a chegar a partir do mês de março, enquanto os do IPTU e TLP chegam em abril.

De acordo com o assessor da Subsecretaria de Receita da Secretaria de Fazenda, Hormino de Almeida Júnior, a expectativa de arrecadação para este ano é de R\$ 650 milhões com o IPVA, R\$ 440 milhões com o IPTU e R\$ 82 milhões com a TLP.

**Alíquotas** – A alíquota do IPTU do ano passado foi mantida para este exercício. As taxas para imóveis residenciais foram mantidas em 0,3%, e para os comerciais permaneceu em 1%. O reajuste máximo para os valores será de 7,39% em rela-

ção ao ano anterior, correspondente à variação do Índice Nacional de Preços ao Consumidor (INPC) apurada de setembro de 2010 a agosto deste ano.

No DF, existem cerca de 803 mil imóveis inscritos na Secretaria de Fazenda, sendo 745 mil tributáveis. Já os automóveis somam cerca de 1,3 milhão, sendo 977 mil tributáveis.

O IPVA terá alíquotas de 3% para carros, 2% para motos e 1% para ônibus, caminhões e veículos de grande porte. A isenção de impostos no primeiro ano para novos automóveis adquiridos no DF também está valendo. Segundo o assessor da Fazenda, o comprador deve escolher se quer ou não o benefício, já que o mesmo será acrescido nos três anos seguintes, sendo cobradas as taxas de 3,5% para carros, 2,5% para motos e 1,25% para ônibus, caminhões e veículos de grande porte.

A Subsecretaria da Receita da Secretaria de Estado de Fa-

zenda (Surec/Sef) ainda publicará, no Diário Oficial do DF, o Edital de Lançamento com os elementos necessários à efetivação dos lançamentos anual e da cobrança dos tributos.

Os contribuintes que não concordarem com as taxas terão o direito de apresentar recurso fundamentado no prazo de 30 dias, contado a partir da data de publicação do edital no DODF.

## Nota Legal e inadimplência

Hormino de Almeida afirma que a taxa de inadimplência tem caído e que um dos motivos é a utilização do Programa Nota Legal, que vem aumentando o número de adeptos. “A nossa expectativa é que, este ano, a inadimplência caia mais ainda, já que o programa tem apresentado resultados e ampliado a adesão da população”, avalia.

O Nota Legal terá seu prazo aberto para inscrições ainda este mês. A partir do cadastro, o contribuinte terá que indicar qual será o destino do benefí-

cio. O programa só valerá caso não haja débitos pendentes para os veículos ou imóveis indicados pelo contribuinte. Após a indicação, o desconto virá debitado no boleto de pagamento dos impostos.

Hormino de Almeida Jún-

ior afirma que já estão sendo computados os dados do mês de setembro e que, nos próximos dias, os meses de outubro e novembro serão inclusos. Quanto ao mês de dezembro, o assessor afirma que ele só poderá ser usado no exercício de 2013.



## Aproveite os créditos do Nota Legal

O contribuinte poderá indicar, a partir do próximo dia 15, a destinação dos créditos obtidos no Programa Nota Legal. As 390 mil pessoas que se cadastraram podem optar em usar os recursos acumulados até novembro de 2011 para pagar o Imposto sobre Propriedade de Veículos Automotores (IPVA) ou o Imposto Predial e Territorial Urbano (IPTU) deste ano.

De acordo com o assessor da Subsecretaria da Receita do DF, Hormino de Almeida Junior, o valor total de créditos disponíveis para este ano foi estimado em, pelo menos, R\$ 180 milhões. O uso dos recursos é cumulativo com o desconto de 5% para quem optar em pagar os impostos em cota única.

Somente nos cinco primeiros dias deste ano, 5 mil pessoas se cadastraram na página do Nota Legal. Elas poderão usar o valor obtido em compras nos 70.328 estabelecimentos em todo o DF que já aderiram ao programa.

Os efeitos do Nota Legal já podem ser percebidos. “Após a implantação do programa, houve um aumento de 16% na arrecadação, e a inadimplência no pagamento dos impostos, que ficava em torno de 19%, caiu para 17% em 2011”, comemorou o assessor da Subsecretaria da Receita.

### Como participar

A indicação para o uso dos re-

ursos do Nota Legal deve ser feita no site [www.notalegal.df.gov.br](http://www.notalegal.df.gov.br), de 0h do próximo dia 15 até as 23h59 do dia 15 de fevereiro. Quem forneceu o CPF na hora de pagar a compra, mas não se cadastrou no programa, também pode se inscrever e aproveitar os créditos já contabilizados. A validade do benefício é de dois anos após o vendedor declarar o valor à Secretaria de Fazenda.

Além do proprietário, quem aluga imóvel também pode usar os créditos para pagar o IPTU, desde que o locatário seja pessoa física. Outra exigência é que tanto o imóvel quanto o inquilino estejam quites com o Fisco.

O mesmo vale para o pagamento do IPVA. Ou seja, mesmo que o contribuinte tenha multas de trânsito não pagas, poderá utilizar o Nota Legal, desde que não tenha dívidas com a Receita.

O programa vale para compras realizadas no varejo, o que não inclui gastos com telecomunicações (telefonia e internet, por exemplo), energia elétrica, combustíveis, livros e revistas.

Para informações sobre o Nota Legal, a Secretaria de Fazenda disponibiliza a central 156 (opção 3), se o consumidor estiver no Distrito Federal; o telefone 0800 644 0156, para quem estiver fora do DF; a página [www.notalegal.df.gov.br](http://www.notalegal.df.gov.br) e o email [agrem@fazenda.df.gov.br](mailto:agrem@fazenda.df.gov.br).

**Thaís**  
IMOBILIÁRIA

A casa é sua.

[www.thaisimobiliaria.com.br](http://www.thaisimobiliaria.com.br)

1978

AQUI



**Guará Vivo**  
CHISLÉ ALVO



JOEL ALVES

## 2012 JÁ É!

Novas esperanças se avizinham. Quêremos sempre o melhor para nós e nossos amigos, mas precisamos estar preparados para a adversidade. A vida é feita de desafios, vitórias e derrotas. Precisamos ter grandeza para enfrentá-los e superá-los.

Pense nisso agora e no novo ano. Que o bom Deus tenha misericórdia de nós e nos dê sabedoria e discernimento para administrar os novos desafios.

## LUTO

Perdemos nesta semana uma pessoa muito especial, daquelas que marcam muito positivamente a vida de todos aqueles que tiveram o privilégio de com ela conviver. A professora Marta Rocha, diretora do Colégio o Colibri, que depois se transformou no IPEB, deixa um profundo espaço vazio que não tem como ser preenchido. Muitos doutores de hoje foram carregados no colo por esta

cidadã simples, mas que deixa uma história de realizações e honradez.

Perdemos na mesma semana o convívio com a pioneira Dona Geralda, esposa do Seu Ernesto, do conjunto B, da OE 32, que deixa muitos filhos e inúmeros amigos órfãos de uma senhora muito especial que viu o Guará II nascer.

Duas perdas lamentáveis.

## BOA AUDIÊNCIA

O primeiro programa Guará Vivo, que contou com a presença do Padre Jorge Eldo falando sobre o nascimento de Jesus Cristo teve uma boa acolhida pela audiência.

Segundo os técnicos e a direção da emissora foi uma das melhores audiências com um número recorde de telefonemas. O importante foi a qualidade da informação passada para a comunidade por um professor universitário e profundo conhecedor do tema. Quem ganhou foram os ouvintes, que além de adquirirem mais conhecimento também participaram de sorteios de brindes bem interessantes.

Sábado, dia 31 também foi bom, sempre das 11 às 12 horas, com muita informação para o morador do Guará, abordando o Tema "Segurança da comunidade nas férias", com a participação importante do Presidente do Conselho de Segurança do Guará, Antonio Sena, que passou muitas dicas para os moradores sobre os procedimentos de segurança neste período de férias.

Neste sábado teremos novas atrações com uma entrevista interessante com o Arthur, craque de vôlei da seleção brasileira

## FALSA PROPERIDADE

*Na falsidade e na artificialidade da riqueza financeira está uma verdade absoluta. Não dá para ser feliz com um monte de gente, irmãos nossos, passando fome e privações. O prazer de compartilhar é o que o que muita gente procura e não acha. Na verdade o que procuramos está bem próximo e não percebemos. Queremos sempre o melhor para nós e isto é louvável, mas o compartilhar é muito forte e exige coragem. É muito difícil resistir ao amor pelo dinheiro, mas a escravidão que isto gera é muito ruim para o nosso coração. A solidariedade liberta.*

*Mas há esperança quando vemos empresários tradicionais do Guará como o Gilson Pacheco da Agua Vida, o Saulinho do Casarão, o Gil da Support informática, o Valdinair da Elétrica Capital, o Dauto, o Aderbal, o Alirio, o Tobby Moreno, o Danilo e o Maurício do Supermercado Dona de Casa, os amigos dos clubes de serviço e muitos outros, se dedicando a dar presentes para crianças carentes. Já fomos crianças e sabemos como é importante naquela fase sermos lembrados. Uma pequena manifestação, mas com um significado muito amplo.*

# Aberto período de matrícula da rede pública

**Prazo para confirmação é até 13 de janeiro**

**Q** Começa hoje o período de confirmação de matrículas na rede pública de ensino do Distrito Federal. Pais e responsáveis devem comparecer à escola onde solicitaram a matrícula do estudante, com toda a documentação exigida, até o dia 13 de janeiro. Caso contrário, o estudante perderá a vaga automaticamente. O ano letivo começa no dia 08 de fevereiro.

Entre os documentos do aluno exigidos para a matrícula estão original e cópia da certidão de nascimento ou RG, duas fotos 3 x 4, comprovante de residência, cópia de cartão de vacina atualizado (para alunos da educação infantil), declaração provisória de transferência, histórico escolar (alunos dos ensinos Fundamental e Médio), título de eleitor (alunos maiores de 18 anos) e CPF (se necessário), além de informar tipo sanguíneo e fator RH. O responsável também deverá apresentar RG e CPF.

"O mais importante neste momento é que todos aqueles que realizaram a pré-matrícula providenciem a confirmação para termos, o mais breve possível, esse levantamento e garantir que no início das aulas todas as crianças e os professores estejam em salas de aula", destaca o secretário de Educação, Denilson Bento da Costa.

### Passe estudantil

O Transporte Urbano do Distrito Federal (DFTrans) terá, a partir da próxima segunda-

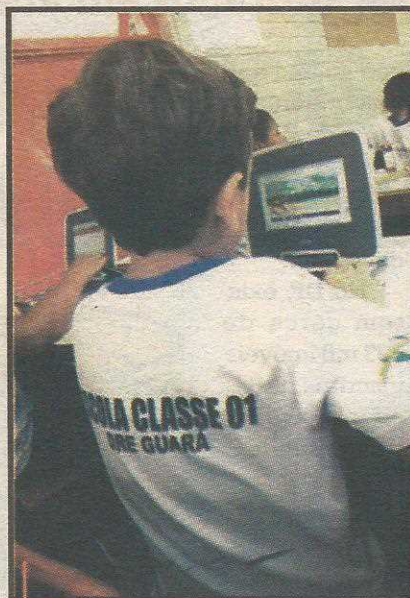

**Capacidade da rede pública do Guará atende todas as demandas** feira (9), dez postos de atendimento para o Passe Livre Estudantil. As unidades atenderão os novos alunos e aqueles que precisam atualizar seu cadastro. Os postos funcionarão nas seguintes regiões administrativas: Planaltina, Sobradinho, Taguatinga, Ceilândia, Samambaia, Gama e Plano Piloto (Rodoviária, Conic, SCS e Rodoferrviária).

Os postos serão divididos em duas categorias: atendimento, responsáveis pela captação de documentação e atualização cadastral, e atendimento e recarga, em Samambaia, Gama, Taguatinga, Sobradinho, SCS e Conic, que, além da captação da documentação e da atualização cadastral, realizam também a emissão e recarga dos cartões do Passe Livre Estudantil.

A partir de segunda-feira,

as solicitações do Passe Livre Estudantil poderão ser feitas em qualquer uma das unidades. O atendimento é feito de segunda à sexta-feira, das 8h às 17h. A entrega do cartão e a recarga serão realizadas 10 dias úteis após a solicitação. Atualmente, há 144.379 estudantes beneficiários no Passe Livre Estudantil. O quadro com o endereço dos postos de atendimento pode ser encontrado no site da Agência Brasília – [www.agenciabrasilia.df.gov.br](http://www.agenciabrasilia.df.gov.br)

### Prioridades

De acordo com o secretário de Educação, entre as principais prioridades para 2012 estão a construção de novas creches. "Somente neste ano serão 50 novas creches, que atenderão entre três e quatro mil crianças", afirma Denilson Bento da Costa. Ainda segundo o secretário, quatro dessas novas creches serão entregues à comunidade até março. Elas estarão localizadas nas cidades de Brazlândia, Estrutural, Planaltina e São Sebastião.

Integram o calendário de ações da secretaria para 2012, a construção de quatro escolas técnicas no DF, uma delas no Guará, a implantação de um novo modelo pedagógico, a construção de novas escolas e a reforma de centros de ensino já existentes por meio de parcerias público-privadas (PPPs). O programa DF Alfabetizado, outro destaque do GDF, espera alfabetizar 20 mil adultos somente em 2012.

Vai viajar?

**RAFA'S**  
TURISMO

Ed. Consei s/520 - 3567.8034 - Guará II

## RETROSPECTIVA 2011



Waltemir e Jean, pioneiros de rádios legais do Guará

# No ar, a Rádio 98.1, Guará FM!

**É a única rádio comunitária legalizada da cidade**

Com o slogan "É nossa, é daqui" a Rádio Guará FM entrou definitivamente no ar. O lançamento experimental aconteceu no aniversário do Guará, em maio, há cinco meses, e esteve em fase de testes deste então. Com uma programação voltada para a nova geração da música brasileira e programas locais, a rádio aos poucos estrutura sua programação.

Na frequência 98.1 Mhz FM, a rádio nasceu de uma luta de mais de 8 anos. A Associação Cultural Projeção e Vida, presidida por Valtenir Ferreira executava trabalhos filantrópicos no Guará e outras cidades do DF e Entorno, principalmente a arrecadação e distribuição de donativos a famílias carentes. Aberto o edital em 2006 pelo Ministério da Comunicação, a associação viu a necessidade de dar voz à população do Guará. Mais de 47 entidades do Guará concorreram ao processo licitatório e a entidade foi agraciada com a licença do Governo Federal no último dia de 2010. Entre os critérios de seleção, pesaram as mais de 4.500 assinaturas arrecadadas e o apoio de outras entidades da região.

Hoje, sob a direção de Jean Pablo, a rádio busca refletir o gosto da população do Guará, que começa reunir interessados e conhecedores de rádio para consolidar a programação da rádio. Para

acompanhar o som da nova MPB, alguns programas estão em planejamento, como debates esportivos sobre os times locais, como o Clube de Regatas Guará, programas de entrevistas com personalidades locais, divulgação da agenda cultural e notícias locais, além de serviços de utilidade pública e pautas que agreguem a população da cidade. Estes programas estarão disponíveis em breve, tanto na rádio convencional, quanto na rádio via internet ([guarafm.com.br](http://guarafm.com.br)).

### Investimentos

O investimento até agora foi alto. O estúdio da rádio, na QI 22 do Guará I, é um dos mais bem estruturados entre as rádios comunitárias. Tem estúdio de gravação, ilha de edição de vinhetas e spots e área para entrevistas ao vivo.

A frequência 98,1 é comum para todas as rádios comunitárias do DF. A Guará FM funciona em todas as regiões do Guará. "Por sermos rádio comunitária, sem fins lucrativos, contamos com a parceria da comunidade para mantê-la. Estamos em busca de pessoas para compor a nossa equipe, voluntariamente, e de apoiadores". Cita Jean, lembrando que o Tony Cabeleireiros, a Madeirarte e a Petiscaria Onda foram os primeiros a acreditar na rádio.



**JORGE MARTINS**  
CROCODILO



## O rap do crioulo doido

Se vivo estivesse, acho que o saudoso jornalista Sergio Porto, o Stanislav Ponte Preta, autor do samba do Crioulo Doido, me apoiaria, em gênero e número, se tivesse de analisar o dia-a-dia do atual futebol brasileiro. Talvez até achasse que para definir musicalmente tamanha confusão, o melhor seria não rotulá-la de pagode, mas de Rap Maluco do Crioulo Doido.

Realmente, amigos, eu me perdi. Confesso-lhes não saber se o Candangão, afinal, terá 10, 12 ou 16 clubes e se começará mesmo agora em janeiro (21) ou fevereiro. Cada dia é uma nova história. Quando da primeira reunião, ficou estabelecido que para acabar com o imbróglio na Justiça Desportiva entre o Atlético Ceilandense, Legião, Capital e Brasília, que a 1ª. Divisão abrigaria os quatro. E ponto final! Com a retirada dos processos na Justiça Desportiva, finalmente uma nova tabela poderia ser confeccionada e marcado o início do campeonato para meados de fevereiro. Palmas para eles! Era o bom senso em ação, coisa difícil da gente ver por aqui. Só que na manhã seguinte, recebo a informação de que diante da pressão exercida pelos presidentes de outros clubes, o número de participantes havia sido alterado de 12 para 16. E agora, por determinação do Interventor Judicial, com 10, conforme estava previsto inicialmente.

Posto isto, lá estava eu a acreditar que, então seriam 16, até que tive conhecimen-

to, na 2ª. feira passada, que "os 12 participantes do Candangão haviam conseguido agendar uma audiência com governador Agnelo Queiroz. Repetindo, os 12 participantes, e não mais os 16. Na verdade, nessa reunião com Agnelo, 11, porquanto o Brasiliense tem estado ausente de todos os encontros em razão da ameaça de desfiliação que lhe foi dirigida por negar-se a devolver a verba do BRB, repassada no início do ano passado pela FBF (fato que motivou o inconformismo do Ceilândia, que entrou na justiça e provocou a Intervenção Judicial na federação). Mas aí é outra história. Ao tentar esclarecer-lhes novamente essa outra parte, e certamente pensarão que estou fazendo pré-vestibular para escrever filmes de terror, essas coisas.

No encontro com Agnelo, além de pedirem uma grana do GDF para disputarem o Candangão, teriam reiterado a intenção de começar o campeonato sem o Jacaré, caso sua diretoria não volte atrás e devolva a verba recebida do BRB no ano passado. Fato que, a acontecer, com certeza levará o Brasiliense a recorrer à Justiça Desportiva para impedir a realização da primeira rodada. Ou alguém tem dúvida disso? AH!, agora, irritado por terem tomado decisões à revelia dele, o Interventor bateu o martelo: serão 10 clubes e o início será dia 21. Seja pagode, samba, marchinha, rap, funk ou o que seja, o tema do enredo é sinistro para o futebol.

É isso aí!

## Croc's

SE O Candangão 2012 for realizado com 10 clubes, dois clubes farão seus jogos no Cave: Botafogo-DF e Capital. Se disputado com 12 clubes, mais um pretende atuar e treinar no estádio do Guará, o Legião. Se com 16, poderão 4, porquanto o Clube de Regatas do Guará, dono do pedaço, também vai pleitear o direito. Pois é... PODE até ser intriga da oposição, mas o que se comenta nos bastidores do futebol é que o empresário Wagner Marques, recentemente expurgado da presidência do Gama, estaria ingressando no Botafogo-DF. O que leva-nos a crer que, em 1 ano (ou menos) disputará à presidência de mais um clube filiado à FBF. //CONSTA que já teria cedido o seu CT (Gama) para o Botafogo treinar, etc. O Supervisor do Botafogo, Sr. Wilson, que até então era o big boss da Funfa/Gama e, através de mandato também, chegou a presidir o Alvirverde. Meu DEUS! //CONVENHAMOS, o Interventor tem suas razões para entrar de sola e fazer prevalecer tudo que estava estabelecido anteriormente. As últimas decisões tomadas pelos clubes foram à revelia dele, como Interventor da FBF, o que significa que não têm valor legal. E bom alvitre será não baterem pé e medirem forças com

ele, que a esta altura tem poderes para pedir a CBF que, caso não cumpram sua decisão, de alijar os teimosos da Copa do Brasil e Campeonato Brasileiro //TORNEIOS de damas, xadrez, maratonas (todas as faixas etárias), futebol soquete, futsal, pingue-pongue, basquete e voleibol, são algumas das modalidades que os guaraenses terão à disposição no primeiro trimestre nas praças, quadras e avenidas da cidade. A programação é da Associação dos Moradores e terá o apoio da Administração do Guará. No comando das jornadas estará Antônio Carlos, presidente da Associação de Moradores da OE 30 e proprietário do Frango Bahia. //FEZ sucesso no Condomínio Lúcio Costa um Triciclo de Natal, que imitando o carrossel de Papai Noel movimentou a garotada local. Cada volta, 3 pratos. Mas a turma gostou e não reclamou. //SE verdade que o vice da FBF, Paulo Cesar Araujo, teria sido "nomeado" Superintendente do campeonato pelos clubes, uma perguntinha: estando a FBF sob intervenção judicial, e o vice arrolado no processo que motivou o ato judicial, teria o Interventor oficializado a indicação? A Justiça também? Perguntar não ofende, né gente? É isso aí!

RETROSPECTIVA 2011



# Omisso do governo permitiu ocupao

H 25 anos eram apenas 20 ocupantes. Depois chegaram a mais de 300 e hoje so 70 chacareiros

Quando foi criado, em 1984, o Parque do Guar tinha cerca de 20 famlias de ocupantes. Com o tempo, foram surgindo novas invases e o parcelamento das chcaras. Em 2001, j eram mais de 300 ocupantes, incluindo uma vila nas proximidades do Parkshopping, de onde foram removidas cerca de 180 famlias em 2008. Um conflito de funes entre rgos do prprio GDF permitiu esse aumento da ocupao. A Administrao Regional do Guar no fiscalizava porque a rea, embora localizada na regio Administrativa do Guar, era ambiental. A Secretaria de Meio Ambiente tambm no agia porque a rea seria de jurisdio da Administrao Regional do Guar. Nem mesmo uma unidade de fiscalizao da Polcia Florestal, instalada numa casa de madeira na entrada do parque, resolveu alguma coisa. Sem viaturas e equipamentos especializados, os policiais passam a maior parte do tempo contemplando a natureza em volta.



Maioria das chcaras  utilizada para o cultivo e criao de animais

Se houvesse vontade poltica, o governo poderia ter evitado a ocupao da rea 27, localizada entre a ponte da via Guar/Zoolgico at o viaduto da Candangolndia, onde existem cerca de 30 chcaras, a maioria utilizada como lazer. Essa rea foi desocupada em 1986 com a remoo da favela Guarazinho para a OE 38 em 1986, mas foi logo ocupada por invasores, entre eles um ex-comandante da Polcia Militar do Guar.

A falta de vontade poltica foi uma das principais causas da omisso. Sempre que o governo tentava desocupar o parque, surgiam polticos, principalmente deputados distritais, em defesa dos chacareiros. A ao mais efetiva foi em 2005, quando o GDF props a transferncia dos chacareiros para uma fazenda, de propriedade da Secretaria da Agricultura, nas proximidades do Recanto das Emas, mas a oferta foi recusada sob a alegao de que os lotes eram menores e no tinha infraestrutura no local.

## Chacareiros dizem que ajudam a preservar

Mesmo tendo sido o primeiro parque do DF a ser oficialmente documentado, o Parque do Guar recebeu apenas uma cerca, um mirante e mais nada. O governo e os ambientalistas culpam os chacareiros, que, segundo eles, impedem a implantao do projeto, que prev a recuperao da rea degradada e a instalao de equipamentos de lazer.

Os chacareiros, por seus lados, transferem a culpa ao governo, que no negocia uma sada que os compensem. A queda de brao foi parar na Justia e na Cmara Legislativa e promete mais captulos. As ltimas decises beneficiam o governo, com o cancelamento pela Justia da emenda parlamentar, aprovada no Plano Diretor de Ordenamento Territorial (PDOT) do DF, que permitia o parcelamento do parque, e a queda das liminares que garantiam a permanncia dos chacareiros.

Para o presidente da Associao dos Chacareiros da Margem Esquerda do

Crrego e Adjcias, Marcelo Teixeira dos Santos, que representa 70 chacareiros dos 76 que continuam na rea, ao contrrio do que so acusados, so eles que preservam o que resta do parque e reclama da falta de interesse do governo em negociar uma sada para o problema. Ele garante tambm que os chacareiros no pretendem ficar no parque, mas querem uma soluo justa.

“Temos conscincia que o Parque precisa ser implantado e no queremos ser o impecilho para isso deixar de acontecer. O que no aceitamos  que sejamos retirados sem qualquer direito. A maioria dos chacareiros est l h mais de 30 anos, alguns com at 40 anos, e no podem ser chutados sem mais nem menos. A maioria produz para seu sustento. Est fcil resolver: basta o governo nos apresentar uma rea onde possamos continuar com nossas atividades, nos indenize pelas benfeitorias e nos d um prazo para essa transferncia, pede.



Marcelo garante que os chacareiros no querem ficar, mas querem negociar sada

Marcelo diz que a ltima proposta que receberam foi h quatro anos, quando foi sugerida a transferncia deles para a fazenda Monjolo, no Recanto das Emas. De acordo com ele, ao contrrio dos que criticam, so os chacareiros que ainda conservam o que resta do parque.

“Somos ns impedimos que a rea j esteja ocupada por empreendimentos imobilirios e esteja degradada de outras formas. O Parque est se acabando por culpa do prprio governo, que tem incentivado a ocupao paulatina da rea, como aconteceu com os areieiros (entre o SIA e o SOF Sul) e na rea ao lado do SOF Sul. E por falta de fiscalizao. Oficialmente, o parque tem 306 hectares mas eu provo que restam menos de 200 hectares”.

Marcelo critica tambm a publicao de um decreto, pelo o ex-governador Jos Roberto Arruda, permitindo o parcelamento da rea 28 (ao lado do ParkShopping), “logicamente para atender  especulao imobiliria”. Segundo ele, “a Caesb joga esgoto diretamente no Crrego do Guar. Os empresrios do Sof Sul jogam todo tipo de lixo e entulho dentro do parque e leo dentro do crrego. O que est preservado  exatamente o que est com os chacareiros”.

## RETROSPECTIVA 2011

## Entidades do Guará

# CRECHE SORRISO DE MARIA

## Irmãs mantem entidade com ajuda do governo e da comunidade

**C**onhecidos por sua excelência no ato de educar, o braço da igreja católica que atua no meio educacional, ainda desperta o interesse de pais e de todos aqueles que procuram formação educacional. E como essa preocupação com uma boa formação começa

cada vez mais cedo, a fila de espera na Creche Sorriso de Maria só faz crescer. O educandário é dirigido por freiras da Associação de Integração Social de Brasília/Congregação das Irmãs Mensageiras da Eucaristia.

A creche, que atende hoje



Prédio foi construído com instalações adequadas e está bem conservado

120 crianças de famílias de baixa renda, assim como a Creche do Lúcio Costa, mantém convênio com o GDF e consegue arcar com grande parte de suas despesas. Mas, como também acontece no Lúcio Costa, o recurso não é de todo suficiente.

Diretora da creche, Irmã Cecília conta que a maior dificuldade da creche é com a falta de materiais permanentes como painéis, mesas, etc. A necessidade urgente é a troca das lâmpadas do prédio que abriga a creche. De forma discreta, Irmã Cecília aproveita a oportunidade e pede por ajuda. "Temos a necessidade hoje de trocar essas luminárias e as lâmpadas. Se alguém puder ajudar, esse é um bom momento".

### Pedagogia

Focadas mais em buscar o reconhecimento da sociedade

como centros de formação pedagógica, as creches investem cada vez mais na formação de seus funcionários. E isso não é diferente na Sorriso de Maria. A própria Irmã Cecília é pedagoga formada e, junto com mais 25 funcionários, cuidam das crianças, que, divididas por faixas etárias, recebem orientações sociais e educacionais.

"Nossa proposta pedagógica baseia-se na linha construtiva, onde a criança constrói seu conhecimento na interação com o meio físico e social, interpretando o mundo em que vive, isto é, o mundo do conhecimento, sua gênese e seu desenvolvimento," explica.

As crianças atendidas na creche recebem café da manhã e da tarde, almoço e jantar, tomam banho e contam com atividades recreativas, lúdicas e pedagógicas.



Irmã Cecília: preocupação com a formação completa da criança

### Espaço para todos

Sobre uma situação colocada por algumas pessoas que tentaram colocar seus filhos na Sorriso de Maria; e que dão conta que a creche não atende somente crianças de baixa renda, Irmã Cecília é tranquila. "Não somos nós que escolhemos quem vem para a creche. Como mantemos convênio com entidades governamentais, são elas que fazem o cadastro, avaliam e escolhem quem vem para cá. Críticas são naturais. Aqui atendemos crianças que necessitam ser atendidas."

### SORRISO DE MARIA

AE 10 (final do Guará II, ao lado da Faculdade Projeção)  
Fone: 3567.6315



As atividades são ministradas por profissionais com formação específica



Chalé da  
**Traíra**  
sem espinha

EM FRENTE À QE 42, AO LADO DO POSTO BR - GUARÁ II

# Cidade vai ganhar ovos espaços culturais em 2012

O orçamento da Administração do Guará para 2012 confirma os planos da Casa da Cultura. Além de uma nova sede, com obra licitada e empenhada, prevista para ser entregue até o meio do ano, a Casa da Cultura da Administração projeta uma série de novos espaços. A nova Casa, com custo estimado de R\$ 450 mil, será construída em frente ao Teatro de Arena, ao lado do Centro de Convivência do Idoso no Cave e contará com novos equipamentos e espaço mais modernos, como uma sala

para leitura digital, provida de edições digitais de obras literárias a serem lidas em tablets configurados para este fim.

O próprio Teatro de Arena deve receber nova reforma, para abrigar os grandes eventos do Guará. Prevê-se um investimento de cerca de R\$ 250 mil na construção de um palco coberto, camarins, salas de apoio, novos banheiros e reforma da arquibancada e cercamento. A Feira do Guará também vai ganhar de volta o seu espaço cultural. Como o antigo Arco da Cultura conti-

nua ocupado pela brinquedoteca, a Administração deve construir um novo espaço para a arte, como prevê a Lei Orgânica do DF e a recém aprovada Lei das Feiras. O novo espaço vai abrigar uma loja comunitária de artesanato guaraense, apresentações musicais e cênicas.

## Teatro de Arena reformado

A Feira de Artesanato também receberá investimentos - R\$ 150 mil para cada obra figuram no orçamento. Há in-

vestimentos previstos também para o restante do Cave, principalmente nas estruturas esportivas de pequeno porte, como a pista de skate e a pista de bicicross. O *half pipe*, ou rampa de skate vertical, será finalmente reformado e retirado do centro do Teatro de Arena para ser instalado em área coberta e propícia à prática esportiva. Ainda figuram nos planos da Administração a revitalização da Praça da Cultura, na OE 20, ao lado do posto policial, às margens da avenida central do Guará I.

## RETROSPECTIVA CULTURAL 2011

29 de janeiro

### CCIDIOMAS - INGLÊS CADA VEZ MAIS NECESSÁRIO

Estima-se que a língua inglesa seja falada por quinhentos milhões de pessoas, podendo chegar a quase dois bilhões, configurado que a língua universal dos negócios é inegavelmente o inglês, falado oficialmente em quarenta e nove países. Para trabalhar em uma grande empresa, o idioma virou um pré-requisito demandado em todos os processos seletivos, dos "trainees" aos principais executivos. É muito comum em multinacionais um profissional ter dois chefes, um aqui e outro na matriz e terá que se comunicar com o de fora em inglês e também resolver várias coisas por e-mail e telefone e sem o idioma, simplesmente não conseguirá fazer seu trabalho. Além disso, o domínio da língua pode sempre facilitar a conquista de uma vaga para trabalhar no exterior. Ninguém vai ganhar mais por falar inglês, mas portas serão fechadas se o trabalhador não deter esse conhecimento. Helen Siqueira, gestora da Empresa CCI-DIOMAS, ainda encontra tempo para lecionar inglês às crianças carentes da Cidade Estrutural, gratuitamente, pois acha que deve dar sua parcela de contribuição na formação de pessoas com poucas condições financeiras.

### 7 de abril SÉRGIO VIANNA, ATOR, DIRETOR, MÚSICO

Chegou ao Distrito Federal em 1.969 transferido do Ministério da Aeronáutica na implantação do quadro funcional em Brasília. Nós nos conhecemos ainda na Força Aérea Brasileira e jamais imaginaria que um dia viesse a entrevistá-lo; grande prazer!, coisas da vida! É muito gratificante reencontrar antigos amigos, agora, militantes culturais, imbuídos em proporcionar à população os melhores caminhos nessa estrada, tão escura, esburacada, sinuosa e cheia de declives, aclives. Sergio Vianna executa funções variadas do palco e dos bastidores, como iluminação, cenografia, fi-

gurino, sonoplastia, direção cênica e de atores. Tem feito contatos para formação de novo grupo, com músicos de renome e experiência ao longo de cada história. Ainda não fechou o "cast", mas quer contar com percussão, bateria, baixo e violão, "num show onde será feita homenagem a Brasília com repertório autoral e de parceiros que compuseram comigo ao longo de nossa história e outros com quem nos identificamos". Dirigiu a Escola de Música Antonino Sampaio, em Barreiras (BA).

### 27 de agosto RONALDO GAFFA - DITA O RITMO!

Em todo grupo musical, a bateria faz a marcação e o baterista dita o ritmo! Nascido em Brasília, o professor Ronaldo Gaffa tem formação na Escola de Música de Brasília, foi aluno de Ney Rosauro, Zequinha Galvão e participou de algumas bandas como "Nexo Explícito", "Vagabundo Sagrado", "Manifesto Blues", "Afrodisia", "Leões de Judah" e "Cachorro das Cachorras". Ronaldo já acompanhou os artistas Dominginhos, Oswaldinho do Acordeon, Waldones, Tânia Alves, Renato Borghetti, Arismar do Espírito Santo e Heraldo do Monte. Participou de algumas gravações em Brasília, deu aulas e ministrou workshops na capital. Já se apresentou no Teatro Nacional, Centro Cultural de Belem "Lisboa", Teatro Tom Jobim no Centro Cultural da Embaixada do Brasil em Assunción no Paraguai, Teatro dos Bancários e Teatro do Guará. Partilhou inúmeros projetos culturais, entre eles, "Fala Brasília", "Asa Branca", em diversas capitais brasileiras e dos musicais "Hey Jack" - Teatro Cacilda Becker (RJ) "Tamanuá San" - Na sala Martins Pena do Teatro Nacional (DF), direção de Hamilton Pereira. Ronaldo Gaffa, realmente, dita o ritmo!

### 10 de setembro S.O.S. AO REI DO VINIL

RICARDO RETZ, apaixonado colecionador dos DISCOS DE VINIL hoje é uma pes-



ADILSON CORDEIRO DIDI

soa quase amarga, a não ser quando está ouvindo um dos seus mais de sete mil "LPs" ou conversando com os amigos que ainda lhe restam. Há cerca de três anos, numa desavença em um bar, Ricardo foi alvo de tiros de revólver, dois deles atingindo as costas, o que hoje provoca muitas dores e certa paralisia na perna direita, impedindo-o de andar. Utiliza cadeira de rodas, com todas as dificuldades que os portadores do equipamento estão sujeitos. Atualmente reside em um lote alugado, cujas instalações deixam muito a desejar para um ser que merece a consideração de todos, "amantes do vinil". Parte do acervo está "arquivado" do lado externo do "barraco", necessitando que seja construída uma varanda, a fim de evitar avarias com o calor e umidade. Quem puder doar material de construção e outros — usados ou não — poderá fazer a entrega no Lote 12 da Chácara 35 - Colônia Agrícola Águas Claras - Guará - Brasília (DF) e apreciar a coleção, com a agradável e entusiasmada conversa do nosso "Rei do Vinil".

### 22 de outubro TRIBUTO A PETER TOSH NO TEATRO DE ARENA DO GUARÁ

Numa promoção do SINDICATO DO REGGAE, o astro do Reggae ANDREW TOSH, filho do célebre cantor PETER TOSH, se apresentou no Teatro de Arena do Guará, sábado, 22.10.2011, 20h. O show reuniu as bandas "Levitas Reggae", "Marimba", "Batidão Sonoro" e "Survival". Para assistir ao grande espetáculo, bastou entregar à organização 01 kg de alimento não perecível doados a entidades filantrópicas do Distrito Federal. Andrew Tosh participou do grupo do pai, desde muito novo e sua mãe, Shirley Livingstone, era irmã de Bunny Wailer, integrante da formação original do grupo de reggae The Wailers, com Bob Marley e Peter Tosh. Andrew nasceu em 19.06.1967, em Kingston, Jamaica e

sua primeira gravação foi em 1985, produzida por Charlie Chaplin na música "Vanity Love". Excursionou com a banda em 1991 e em 2004 gravou um álbum de canções de seu pai, *Andrew Sings Tosh: He N*

### 12 de novembro ROBSON RODRIGUES - PRA LÁ DE VERSÁTIL

O Guaraense Robson Rodrigues é violonista, arranjador, produtor, intérprete e compositor de mais de cem composições. Gravou dois CD's: "Girassolando" (2004) e em 2010, "Só em Par", que reúne grandes instrumentistas e intérpretes, dentre os quais Tetê Espíndola, na música "Modinha enluarada", de Nelson Faria e Robson Rodrigues, com incursões pela vanguarda, o pioneirismo regionalista, fusões do acústico com o eletrônico e experimentalismos com sanfona e piano. Em 1985 Tetê Espíndola vence o Festival dos Festivais da Rede Globo, com a canção "Escrito nas estrelas" (disco de ouro).

Simone Guimarães interpreta a música "Menino-Guia", de Daniel Baker e Robson Rodrigues. Grande talento nacional, Simone Guimarães também participou da gravação com Milton Nascimento no CD "Pietà" (que eu considero o melhor dentre os melhores do Milton) e do show "Crooner", com ele, Milton Nascimento. Simone ainda tem em seus CD's o compartilhamento de grandes cantores e compositores, tais como Elba Ramalho, Ivan Lins e o próprio Milton. Célia Porto — que hoje repousa na grande rede de admiradores do Guará e do mundo — também contribuiu para o êxito do CD do Robson, na música "Só se for agora", de Marcelo Lima e Robson Rodrigues. Sua dulcíssima voz nesse excelente chorinho tem ainda Renata Dourado e Larissa Vitorino nos vocais.

# Aproveite os descontos de pós Natal e Ano Novo

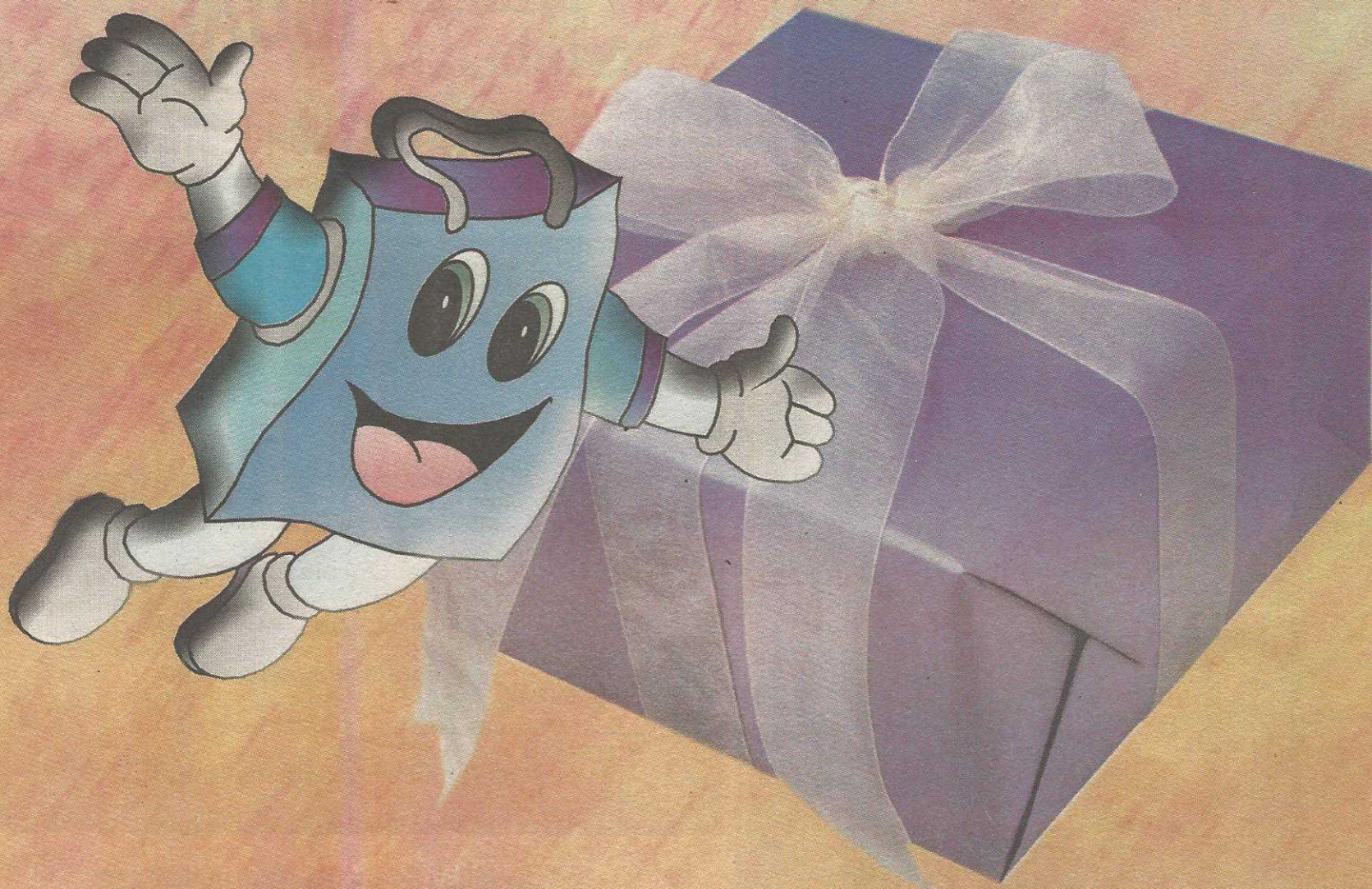

ELETRÔNICOS - MODA - DECORAÇÃO - ESPORTE - PERFUMARIA  
COMIDAS TÍPICAS - MATERIAL ESCOLAR - PESCA - TELEFONIA - E MUITO MAIS

## FEIRA DOS IMPORTADOS

SIA trecho 07 conj. A nº 100 AE 01 - tel. 3967 1688  
aberta de terça à domingo as 09h às 18h  
[www.feiradosimportados.net.br](http://www.feiradosimportados.net.br)



# ENTRE. VOCÊ NUNCA VIU NADA IGUAL

## NOVA BALI NOROESTE

A Bali inaugurou sua terceira loja. A concessionária número 1 do Brasil investiu pesado e abriu mais uma frente para ficar mais perto dos seus clientes. Criou um espaço amplo e confortável para você escolher seu Fiat. Tudo aqui foi planejado para oferecer tecnologia de ponta para o seu carro, com o máximo em conforto, serviço e atendimento personalizado. Conheça a nova loja Bali Noroeste. Você nunca viu nada igual.

13.296M<sup>2</sup> DE ÁREA CONSTRUÍDA



TECNOLOGIA DE PONTA



CONDIÇÕES DIFERENCIADAS



CONFORTO



• SAAN (em frente a EPIA norte) • 61 3213 7800

