



Campo de futebol aguardava grama do Mané Garrincha

A Administração do Guar4 explica que o campo de futebol amador, construído no Cave ao custo de R\$ 150 mil, não teve a grama plantada no início porque havia a promessa de receber o gramado retirado do Estádio Mané Garrincha (Página 13).

Guar4 será discutido no PDOT dia 21 de março

A Câmara Legislativa iniciou a série de discussões da revisão do Plano Diretor de Ordenamento Territorial (PDOT) do Distrito Federal. A Região do Guar4 será discutida dia 21 de março, no bloco que inclui ainda Sia, Scia, Núcleo Bandeirante, Riacho Fundo, Vicente Pires, Águas Claras, Gama e Santa Maria (Página 13).

Miúcha no Guar4



A cantora Miúcha, irmã de Chico Buarque de Holanda, será a principal atração de dois shows no Guar4.

Página 18

Acções pelo MORADOR DE RUA



Após uma série de atentados contra os moradores de rua no Distrito Federal nas últimas semanas, o GDF resolveu agir. O governador Agnelo Queiroz anunciou uma série de medidas para protegê-los e abrigá-los. Mas o governo admite que não tem controle da quantidade de moradores de rua do DF. No Guar4, há dois anos nada se fez por eles (Página 5)



Ajuda no primeiro emprego

Para ajudar os jovens na busca do primeiro emprego, a instituição Integrar criou o programa Aprendiz Cidadão para encaminhá-los ao mercado de trabalho.

Página 11

Poucas & Boas



ALCIR DE SOUZA

Balaio de gatos

Está se confirmando o que venho dizendo há muito tempo. A divisão dos órgãos públicos em fatias entregues aos parlamentares da base aliada, além de tirar parte da autonomia dos gestores, acaba provocando ciúmeira entre as os apadrinhados das diferentes correntes. Algumas dessas divergências são logos resolvidas, mas outras são mais complicadas. Nesta terça-feira reuniram-se na Administração do Guará os deputados Alírio Neto (distrital) e Roberto Policarpo (federal) para resolver algumas diferenças que estavam acontecendo entre os apadrinhados dos dois lados.

Para que o leitor tenha uma ideia da composição política da Administração do Guará, Alírio é padrinho do administrador Carlinhos Nogueira e seu chefe de gabinete Geovane de Freitas, do diretor de Obras, Rubens Mendes, e do diretor de Administração Geral, João Carlos Oliveira. Policarpo é padrinho do Gerente de Esportes, Mauricélio de Matos, e de outros assessores. E o deputado distrital Chico Leite indicou o Gerente de Cultura, Rafael Souza, e o chefe da assessoria de Gabinete, Miguel Edgard Silva. E a deputada Arlete Sampaio é a madrinha do Diretor Social, Fábio Peres Martins. Não é fácil conciliar o interesse de tantos padrinhos.



Limpeza da expansão

Depois de muitas reclamações dos moradores próximos, da polícia e da saúde pública, a área que vai abrigar a expansão do Guará (ex-Cidade do Servidor), finalmente está tendo o mato cortado. a área vinha se transformando num lixão, mostrado pelo **Jornal do Guará** desde o ano passado.

R\$ 150 mil

Com o objetivo de limitar e controlar os gastos dos órgãos públicos e ao mesmo tempo contemplá-los com uma certa autonomia financeira-administrativa, o governo instituiu o limite de R\$ 150 mil para que eles possam contratar obras e serviços sem necessidade de licitação, apenas carta-convite. Mas, ao invés de resolver um problema, a medida criou outro. A preocupação dos gestores tem sido a de contratar obras que gastem todo o recurso, independente se todas as obras são necessárias ou não. Basta analisar as obras contratadas pela Administração do Guará ou de qualquer órgão do GDF para perceber que elas custam R\$ 148 mil, R\$ 149 mil...

Happy hour do Giroto

Conhecido por criar o mais antigo self service do Guará, Antonio Giroto, ex-administrador do Park Way, está ampliando o atendimento do seu Vila Di Giroto, casa que abriu ao lado da Câmara Legislativa, no Setor Gráfico. Além de servir almoço, o restaurante tem agora o happy hour, às quartas, quintas e sextas, a partir das 17h30. Com a conhecida qualidade que o Giroto imprime aos seus restaurantes.

JG ano 30

A partir desta edição, o Jornal do Guará inicia seu 30º ano de circulação. A primeira edição (ao lado) circulou na segunda quinzena de março de 1983. É o mais antigo jornal semanário do Distrito Federal em circulação e o terceiro mais antigo veículo impresso do DF, atrás apenas do Correio Braziliense e do Jornal de Brasília. É também o único semanário de cidade satélite de Brasília.



Adeus ao seu Oswaldo

Faleceu seu Oswaldo Pereira Dantas, soldado aposentado da Polícia Militar e pai do empresário Oswaldo Dantas, da academia Corpo Arte.

Mais que os torcedores

Vários jogos do campeonato brasileiro de futebol profissional tem atrasado o seu início por falta de policiamento. Mas em alguns casos, há exageros. No jogo entre Capital e Dom Pedro na tarde desta quarta-feira no Cave o contingente policial destacado para o jogo previa um público enorme e possibilidade de complicações dentro de campo. Nas arquibancadas não tinham mais que 80 torcedores.

palavra franca

Apagão

Os seguidos apagões que tem infernizado a vida do morador do Guará e de todo o DF não tem origem apenas no sucateamento da Ceb pelos sucessivos governos locais, mas também na irresponsabilidade de nossas autoridades, do Executivo e do Legislativo, que tem permitido o inchaço da nossa cidade.

Todos sabem que a infraestrutura da cidade não foi prevista para comportar um crescimento desproporcional que está acontecendo no Guará, o que está sobre-carregando não apenas os serviços de energia elétrica mas também o do fornecimento de água, o trânsito e a segurança.

Com a revisão do PDOT teremos a oportunidade de contribuir na correção desses erros, embora não acredite que a opinião da população seja considerada, como não foi considerada durante as discussões do Plano Diretor do Guará.

De qualquer forma, precisamos nos unir e fazer nosso protesto durante a revisão do PDOT

Ananias G. Gomes

Campo?

Quer dizer que fizeram um campo de futebol amador com alambrado, traves e sem grama? E ainda custou R\$ 150 mil?

Fiquei injuriado ao ler a reportagem do **Jornal do Guará** sobre a construção do campo sem gramado e ainda por cima abandonado. É a primeira vez que vejo a construção de uma casa com apenas o telhado. E esse presidente da tal de Lifag por que não reclamou na época? Neste caso, ele também foi conivente.

Já não basta o banheiro de ouro da Feira que custou R\$ 150 mil?

E nós, os mortais contribuindo pagando a maior carga de impostos do mundo financiando esses absurdo.

Manoel Maria Leme

jornaldoguara@terra.com.br

JORNAL DO GUARÁ

Editor: Alcir Alves de Souza
Jornalista Profissional, reg. 766/80/DRT/DF

End: EQ 31/33 Ed. Consei, 113/114
71065.023 - Guará II

Fone: 3381.4181 - Fax: 3381.1614
jornaldoguara@terra.com.br

CIRCULAÇÃO

O **Jornal do Guará** (tiragem comprovada de 8 mil exemplares) é distribuído gratuitamente por todas as bancas de jornais do Guará; em todos os estabelecimentos comerciais, clubes de serviço, associações, entidades; nas agências bancárias, no Clube do Comerciante; na Administração Regional; nos consultórios médicos e odontológicos e portarias dos edifícios comerciais do Guará. E, ainda, através de mala direta a líderes comunitários, empresários, autoridades que moram no Guará ou que interessam à cidade; empresas do SIA, Sof Sul e ParkShopping; GDF, Câmara Legislativa, bancada do DF no Congresso Nacional e agências de publicidade.

ÓRGÃOS PÚBLICOS DO GUARÁ

Administração Regional do Guará
 Administrador:
 Carlos Nogueira da Costa
 Centro Administrativo Vivencial e Esportivo (CAVE)
 Fone: 3383.7200

Diretoria Regional de Saúde
 Diretor: Marôa Santiago Gomes
 QE 06 Área Especial
 Fone: 3353.1528

Inspetoria de Saúde
 Diretor: Carlos Alberto de Almeida
 QE 12 Área Especial
 Fone: 3568-7867

Divisão Regional de Ensino
 Dir: José Antônio Messias da Silva
 QE 38 AE
 Fone: 3901-6656

Centro de Referência de Assistência Social (CRAS)
 Coordenadora: Aurea Branco Petitto
 EQ 15/26 AE
 Fone: 3567.2500

CAESB - Escritório Regional
 QI 11 Bl. A
 Gerente: Mauro Azevedo
 Fone: 115

CEB - Escritório Regional
 QI 20 Bl. A
 Gerente: Selma Lúcia M. André
 Fone: 3381-5933

Administração do Parque do Guará
 Parque do Guará - em frente à QE 19
 Fone: 3382.7176

4ª Delegacia de Polícia
 Delegado: Jeferson Lisboa
 EQ 15/26 (Centro Comunal)
 Fone: 3383.9400

4º Batalhão de Polícia Militar
 Tenente Cel. Anderson Clayton Malheiros
 AE 10 Bl. A
 Fone: 9609-7411/9609-6873-

Corpo de Bombeiros
 Major Cley Cristiano
 QE 2 - Guará I - 3901.2899

Agência do Trabalhador
 Gerente: Luciano Monteiro
 QE 2 Lote N AE
 Fone: 3382.6781-3382.0470

Procon
 Sede da Administração do Guará
 Chefe: Neucy Rosa Marinho
 Fone: 3905.6766 - 3905.6763

Juizado Especial de Competência Geral do Guará (Pequenas Causas)
 AE 8 Lote F - Guará II
 Diretor de secretaria: Cláudio Farias
 Fones: 3301.3635 - 3301.4393

Cartório Eleitoral
 Chefe: Rubens Simões Espírito Santo
 QI 7 Lote C
 Fone: 3382.7741

Conselho Tutelar do Guará
 Coord: Arnaldo José Dâmaso de Souza
 Colônia Agrícola Águas Claras, Chácara 20 - Guará II
 Fones: 3905-1486/7812-0610

Guará será revisado no PDOT

Erros do PDL poderão ser corrigidos durante debates, dia 23, na CLDF

O guaraense terá a oportunidade de ajudar a corrigir erros e distorções do Plano Diretor Local (PDL) do Guará, aprovado pela Câmara Legislativa em 2006 e sancionado pelo GDF em 2007. O PDL local será discutido durante a revisão do Plano Diretor de Ordenamento Territorial (PDOT) na próxima sexta-feira, às 9h, na Câmara Legislativa.

Durante a apresentação e discussão do projeto, os moradores da cidade vão poder emitir suas opiniões e apresentações sugestões em relação ao Guará.

A revisão do PDOT do Distrito Federal está prevista na Lei Orgânica do Distrito Federal quando houver fato que o justifique. No caso, a revisão está sendo motivada pela decisão do Ministério Público de requerer a inconstitucionalidade de 67 dos 1.668 artigos do projeto aprovado em 1997 e pela necessidade de regulação urbana do DF.

A revisão do Plano Diretor também se faz necessária para tratar outros aspectos, como o ajuste do uso e ocupação do solo em zonas rurais e em áreas sujeitas a diretrizes especiais de ocupação, compatibilizar as restrições ambientais impostas pela Apa do Planalto Central e com os demais instrumentos de planejamento em elaboração. São eles: o Plano Diretor de Água e Esgotos da Caesb; o Plano Diretor de Transportes, o Plano Diretor de Gerenciamento de Recursos Hídricos; às políticas de desenvolvimento econômico, de ciência e tecnologia e de desenvolvimento regional; e a consolidação da Região Metropolitana de Brasília, considerando o DF e demais municípios de Goiás que formam a aglomeração urbana metropolitana.

Com a revisão do PDOT o PDL do Guará deixa de existir e as regras de ocupação na cidade passarão a ser regidas pelas novas normas a serem discutidas e aprovadas.

O que é o PDOT

O Plano Diretor de Ordenamento Terri-



Moradores vão poder emitir suas opiniões sobre a ocupação da cidade

torial (PDOT) é um instrumento de regulação que estabelece uma série de regras para expansão urbana. De acordo com o Estatuto das Cidades, todas as áreas devem ter um plano diretor a ser revisado a cada dez anos para não ficar desatualizado. O PDOT foi criado para garantir o cumprimento da função social da cidade e da propriedade urbana, por meio de um processo de discussão coletiva entre o poder público e o cidadão. No entanto, o conjunto de regras atualmente em vigor no DF é de 1997.

A revisão do PDOT local começou a ser debatida com a comunidade em audiências públicas em 2005. Terminadas as discussões, no final de 2007, o GDF encaminhou o novo PDOT à Câmara Legislativa, sob forma de projeto de lei. Mas, em fevereiro de 2008, a Secretaria de Desenvolvimento Urbano e Meio Ambiente (Seduma) retirou o texto da Casa para fazer alterações. Entidades ambientalistas recorre-

ram ao Ministério Público alegando ter havido redução das Áreas de Proteção de Mananciais (APMs) inicialmente previstas e eliminação de Áreas Rurais Remanescentes (ARRs), que tornaram-se zonas de contenção urbana.

Depois da reclamação das entidades ambientalistas em relação às mudanças nas questões ambientais, o Ministério Público entendeu que seria indispensável a realização de uma audiência pública exclusivamente para tratar do meio ambiente. Outros nove debates também estão previstos. Após as discussões o Plano Diretor será votado na Câmara Legislativa.

A revisão do PDOT prevê a divisão do território do DF em sete grandes Unidades de Planejamento, cada uma englobando regiões administrativas com características semelhantes. A íntegra do Plano Diretor pode ser consultada no site da Seduma (<http://pdot.seduh.df.gov.br/>).

NORONHA & EDMILSON
 IMÓVEIS
 ALUGUEL - AVALIAÇÃO
 COMPRA E VENDA
 3381 4395 EQ 31/33 Ed Consei loja 4A

Maturidade
 VIP SERVICE
 A MATURIDADE VIP SERVICE TRANSPORTA E ACOMPANHA PESSOAS MADURAS PARA EVENTOS SOCIAIS E DE LAZER. NÃO PESQUIMOS, SUGERIMOS OS MELHORES LUGARES E A MELHOR PROGRAMAÇÃO PARA VOCÊ APROVEITAR OS MELHORES MOMENTOS DA VIDA.
 www.maturidadevip.com.br 3382 0021



**Supermercados
Dona de Casa**



**OFERTAS DE VERDADE
PARA VOCÊ ENCHER
O CARRINHO!**



ADEGA



SUSHI



PIZZA

“Qualidade e melhor preço todo dia!”

Guará II - QE 30 | Candangolândia - QR 05/07 | Sobradinho Qd. 06 | Taguatinga - Sandú Norte QI 08

3381-6585

3304-1561

3387-9230

3354-1934

Avançam as obras do TREM DO ENTORNO

Integração com o Metrô será no Guará

Moradores de Santa Maria, Gama, Park Way e Entorno Sul poderão reduzir, a partir de junho de 2013, o tempo de viagem ao Plano Piloto em menos da metade do que levam hoje. Estimativa é que cerca de 220 mil pessoas usem o novo transporte diariamente. Governador Agnelo Queiroz visitou as obras nesta terça-feira, no Balão do Periquito, no Gama.

No próximo mês, terão início outras nove fases da obra. A previsão é entregar o novo transporte até o fim do primeiro semestre de 2013, a tempo da Copa das Confederações. A abertura do campeonato está marcada para 15 de junho do próximo ano.

O Expresso DF é um modelo de transporte coletivo constituído de ônibus modernos, confortáveis e eficientes que trafegam em corredores específicos. Os veículos são divididos em duas categorias: articulados, com capacidade de transportar 160 passageiros, e biarticulados, que transportam até 200 pessoas. A estimativa é que cerca de 220 mil pessoas usem

o novo transporte diariamente.

Novo modelo de transporte público – O governador ressaltou que as obras fazem parte de um projeto maior, de transformação da realidade do transporte público no DF. “Nosso principal objetivo é tornar o transporte público mais eficiente que o particular. Além da nova licitação que renovará a frota de ônibus e da implantação de vias exclusivas para coletivos, nossa proposta para assegurar um trânsito mais rápido é investir nas três grandes artérias do DF: Planaltina e Sobradinho; Ceilândia e Taguatinga; e Gama e Santa Maria”, explicou o governador.

As obras do Expresso DF estão orçadas em R\$ 530 milhões. O sistema terá 35 km de vias exclusivas. Serão construídos terminais novos no Gama e em Santa Maria. O embarque e desembarque serão feitos em 15 estações. O projeto prevê ainda 15 novas passarelas para travessia de pedestres. “A conclusão dessa obra antes da Copa das Confederações será um êxito fantástico. Por isso, vamos trabalhar duro, com determinação, para

alcançar esse objetivo. Este é o grande legado para a população do DF”, ressaltou Agnelo Queiroz.

Outras ações

Durante a visita, o governador também destacou outras ações em andamento para melhorar a mobilidade urbana. “Vamos terminar as obras da Estrada Parque Taguatinga (EPTG) para melhorar o transporte da população de Ceilândia, Taguatinga e regiões. E tudo isso será integrado com o metrô, que será ampliado. Assim colocaremos em prática o projeto que aprovamos na Câmara Legis-



Durante a visita às obras, Agnelo Queiroz garantiu que expresso começa a funcionar daqui a um ano

lativa no ano passado, do Plano Diretor do Transporte Urbano”, afirmou o governador. “Com integração e oferecendo um transporte de qualidade, com conforto e segurança, vamos assegurar trânsito exclusivo e livre nas principais vias e garantir o deslocamento da

maioria da população”, completou. reaproveitamento da energia, da água, entre outros tanto aspectos, o Expresso DF ajuda a imprimir a marca da sustentabilidade que está cada vez mais forte nas construções realizadas pelo GDF”, afirmou Agnelo Queiroz.

Quarta, 23 de março, é dia de participar do Orçamento Participativo do Guará

Na próxima sexta-feira, 23 de março, a partir das 19h30, no Centro de Convivência do Idoso (CCI), ao lado do Ginásio do Cave, no Guará II, acontecerá a primeira reunião plenária para a discussão do Orçamento Participativo (OP) 2012/2013 e reforçará a divulgação do calendário das plenárias de base.

Até o dia 30 deste mês serão realizadas reuniões plenárias de abertura em todas as regiões administrativas de Brasília para informar sobre a dinâmica, os objetivos e a metodologia do OPDF 2012/2013 e também para convidar a população a participar das Plenárias de Base. No dia 23, no Guará, os participantes da plenária serão informados sobre o Portal do OPDF e as comunidades serão incentivadas a se inscreverem previa-

mente para a Plenária de Base do seu setor pela internet.

Compromisso do GDF

No Orçamento Participativo a população discute suas necessidades locais, elege as prioridades e exerce a participação popular no que se refere ao destino, aplicação e fiscalização dos recursos orçamentários.

O objetivo do Orçamento Participativo, segundo o GDF, é “agir diretamente na transparência dos gastos públicos e construir a participação popular na tomada de decisões, supervisão e operacionalização do orçamento público em todas as suas fases”.

Como participar

Para participar do Orçamento Participativo basta ficar atento às datas, horários e locais onde ocorrerão as Plená-

rias de Base de sua comunidade, fazer seu credenciamento através da Internet e comparecer à plenária levando a proposta de prioridade para ser avaliada e decidida dentre as demais propostas apresentadas.

As Plenárias de Base são coordenadas pela equipe do OP e Coordenadores Regionais das RAs e, após a confirmação do credenciamento os participantes, em grupos por locais de moradia, debaterão e elegerão as prioridades. Elegerão, também, os delegados que os representarão no Fórum de Delegados da Cidade.

A cada dez participantes, o grupo poderá eleger um delegado. Cada grupo, com dez participantes ou mais, poderá apresentar uma proposta e aqueles grupos com trinta participantes ou mais terão direito a duas propostas.

OFERTAS DA SEMANA



Validade 19 de março

NUTRICARNES
QE 19 BL. A
3568 7503

SÓ CARNES
QI 05 BL. A
3568 2679

Resgate de reportagens que fizeram a história dos 29 anos do Jornal do Guará

Reação a condomínio ao lado do Parque do Guará

A notícia de que o GDF, através da Terracap, pretende licitar a construção de dois conjuntos residenciais ao lado do Parque do Guará, provocou reação imediata de lideranças, entidades ambientais e parlamentares.

O projeto prevê dois condomínios, um de cada lado do metrô, com 200 edifícios entre 7 e 27 andares. Um dos condomínios está previsto para ocupar a área entre o Carrefour Sul e o ParkShopping e a via de acesso Guará-Zoológico, onde ficaria o parque Wet'n Wild. O terreno, cedido no governo Cristovam Buarque, foi retomado pela Terracap sob a alegação de irregularidades no contrato e vencimento do prazo de construção.

Denominado tecnicamente de Setor Habitacional Vertical Sul, mas apelidado de Park Sul, o projeto vem sendo elaborado há mais de ano pela Terracap, assim que retomou o terreno do Wet'n Wild. As providências externas começaram a ser tomadas em junho deste ano, com a publicação no Diário oficial do Distrito Federal solicitando "licença ambiental para a implantação do Park Sul". A empresa encaminhou à Secretaria de Meio Ambiente e Recursos Hídricos - Semarh, solicitação de Licença Prévia para implantação do projeto.

O ofício 188/Ditec, de 25 de junho, informava que "a área já possui processo de licenciamento ambiental e Licença Prévia emitidas para o empreendimento Wet'n Wild Brasília".

O parecer da Diretoria de Licenciamento, Fiscalização e Monitoramento da Semarh, expedido no dia 3 de julho, diz que o "Plano de Controle Ambiental (PCA) apresentado pela Terracap refere-se à viabilidade ambiental do parque aquático, não sendo apropriado para avaliar os impactos decorrentes do parcelamento do solo para fins habitacionais". E completa: "A área encontra-

se nos limites da Área 28 do Parque do Guará, aprovada por legislação distrital, com poligonal definida e registrada em cartório".

Os opositoristas ao projeto temem que a vizinhança de cerca de 36 mil pessoas previstas na ocupação dois dois condomínios interfira na preservação do Parque do Guará e nos sistemas viários das proximidades.

Pelo Memorial Descritivo apresentado pela Terracap, elaborado pela empresa Dávila Engenharia, "o projeto engloba duas glebas remanescentes do Parque do Guará: a área 1, com 164 mil metros quadrados e a Área 2, com 561 mil metros quadrados". Ainda segundo o documento, "estima-se que, quando estiver implantado, o Park Sul abrigará uma população flutuante (prestadores de serviços, visitantes), atingindo uma taxa de 358 habitantes por hectare.

Em 27 de julho, à mesma diretoria da Semarh apresentou o termo de Referência para elaboração do relatório de Impacto de Vizinhança (Rivi), lembrando que a Lei Orgânica do DF, em seu artigo 289, estabelece que "na aprovação de projetos de parcelamento do solo para fins urbanos, com área igual ou superior a 60 hectares, o órgão ambiental poderá substituir exigência de apresentação de estudo de impacto ambiental pela Avaliação de Impacto Ambiental definida em lei específica", no caso, a Lei 1.869 de 1998.

Segundo o Plano Diretor do Parque do Guará, que engloba as Áreas 27 (do lado da cidade) e a 28 (do lado do Park Shopping), e o Setor IVD, que corresponde à área do Park Sul, é "setor com estabilidade relativa. Já recuperado pelo ParkShopping, poderá ser utilizado somente para atividades recreacionais e instalação de equipamentos". Portanto, não seria permitido para moradia.

Em resumo, qualquer alteração de ocu-

pação das áreas propostas somente poderá ser feita por Eli aprovada pela câmara Legislativa.

O projeto

O projeto do park Sul prevê a construção de um condomínio atrás do Carrefour Sul e ao lado do Setor de Oficinas Sul, na divisa do parque do Guará, com 116 blocos de sete andares. O outro ficaria entre o ParkShopping, a EPIA e a pista Guará-Zoológico, com 82 blocos de 27 andares.

Uma maquete escondida numa sala da Diretoria Comercial da Terracap, que a reportagem do jornal do Guará conseguiu ver, mostra o projeto arquitetônico já pronto, misturando blocos de quatro lados com outros redondos, estes provavelmente destinados a atividades comerciais.

Promotora e deputados acionam justiça

A reação contra o Park Sul vem por todos os lados, talvez por culpa da própria Terracap, que não faz questão de apresentar detalhes do projeto, inclusive negando inicialmente que ele existisse apesar de todas as evidências. A única vez que a empresa admitiu o projeto foi no depoimento do seu presidente ERI Varela à Câmara Legislativa.

Em seu depoimento aos deputados distritais, Varela garantiu que o projeto ocupa



Assunto foi destaque na edição de 15 de setembro de 2001

apenas 16,4 hectares e não os 72 anunciados, e assegurou sua convicção de que as duas áreas não fazem parte do parque do Guará.

Mas, não é o que pensa a Promotoria de Defesa do Meio Ambiente (Prodemã), do Ministério Público do DF. A promotora Juliana Santili entrou na Justiça contra a implantação do Park Sul, solicitando a suspensão do projeto até que a terracap apresente os estudos técnicos de impacto ambiental do projeto.

No seu requerimento, a promotora Santili lembra que o projeto não tem estudo de impacto ambiental e que há indícios de que a área proposta está dentro do Parque do Guará. "Se ficar provada que a área é do Parque, o projeto não poderá ser implantado", explica a promotora.

VIPLAN

Presente em todos os momentos da história dessa cidade. Temos orgulho de trazer você para o Guará.



GDF anuncia ações para o Morador de Rua

Mas no Guar4 ninguém sabe quem cuida do assunto e quantos são

Depois de atentados em série contra moradores de rua no Distrito Federal nas últimas semanas, o governo resolveu agir. O governador Agnelo Queiroz anunciou no início da semana um pacote de medidas voltadas para as pessoas que vivem nas ruas. As ações envolvem também a Secretaria de Direitos Humanos da Presidência da República e os ministérios da Saúde, Desenvolvimento Social e Justiça.

Entre as medidas mais importantes está a construção de três novos abrigos, com 200 vagas em cada um deles, e duas unidades de Centros de Referência, uma na 903 Sul e outra em Ceilândia. O objetivo é oferecer espaços para receber e dar atendimento adequado aos moradores de rua.

Outra prioridade do governo é o atendimento às crianças em situação de vulnerabilidade. Agnelo Queiroz explicou que elas serão encaminhadas para as novas creches do GDF. "Nos próximos 30 dias, vamos inaugurar quatro unidades que funcionarão em período integral, o que é essencial para dar uma alternativa para elas", afirmou.

O governador adiantou que,

na próxima semana, assinará decreto que assegure a aplicação de políticas voltadas para a população de rua. "Essa proposta foi elaborada em conjunto com os moradores de rua e com fóruns e entidades que discutem sobre o tema. Serão desenvolvidas políticas nas mais diversas áreas: direitos humanos, segurança, combate à violência e tratamento da criança", explicou.

As pessoas que vivem nas ruas também serão cadastradas para facilitar o encaminhamento de cada caso. Ainda de acordo com Agnelo Queiroz, existem 2 mil pessoas vivendo nesta situação, a maior parte são catadores de material reciclado e, portanto, estão no cadastro do GDF. "Pelo menos 85% dessa população é dependente química e por isso precisam ter acesso, por exemplo, aos Centros de Atenção Psicossocial (Caps). Já estamos disponibilizando 250 leitos nas atividades terapêuticas para encaminhar essas pessoas", reforçou.

Por fim, o governador anunciou que fará campanha para esclarecer a população sobre os direitos dessa comunidade em situação de risco e incentivar a solidariedade.

Sobre os recentes episódios

de violência contra moradores de rua no DF, o governador ressaltou que as mortes evidenciaram a necessidade de elaborar essas políticas e adiantou que o trabalho voltado para este público vem sendo desenvolvido há seis meses. "Nós precisamos acelerar e ter ações mais rápidas para responder a esses episódios. Esta população é vulnerável e merece, de fato, ter a proteção do Estado e seus direitos assegurados", afirmou o governador. "Vamos cobrar uma investigação rigorosa desses casos e punir os criminosos", garantiu.

No Guar4, situação sem controle

Basta dar uma volta pela cidade é fácil perceber que a quantidade de moradores do Guar4 está aumentando. Parte da culpa pode ser creditada à falta de ação do governo e parte aos próprios moradores, que estimulam a mendicância com a oferta de dinheiro e comida.

Enquanto não se encontra resposta para a questão - e parece que não há verdade absoluta - o problema vai se arrastando. Há cinco anos, a população de rua do Guar4 gira entre 60 de 100 pessoas, e as ações para removê-la foram inócuas. A solução fica mais difícil porque a cada mudança de governo muda a política sobre o assunto.

O jeito, ao que parece, é o morador aprender a conviver com os vizinhos indesejados. Pelo menos no caso do Guar4, há poucos registros de ocorrências policiais envolvendo moradores de rua. Quando acontece, geralmente é por atentado ao pudor ou por briga entre eles ou por constrangimento. Nada tão grave, pelo menos sob o ponto de vista da lei. A maioria já é conhecida da população e se limita a alimentar o vício, de

álcool ou drogas, e a sujar os espaços públicos. Mas há situações que incomodam muito. No ano passado, o Supermercado Pão de Açúcar, na QI 2 do Guar4 I, teve que suspender o expediente 24 horas, da meia noite às 8h da manhã, por causa dos moradores de rua, que incomodavam os clientes e ameaçavam os funcionários. Com a garantia da polícia de que a segurança na área iria aumentar, o supermercado voltou a abrir suas portas no período de maior risco.

O prédio da Caixa Econômica Federal, na QE 7 do Guar4 I, teve que ser cercada com grades para evitar que continuasse sendo predado, principalmente durante a noite. A mesma medida está sendo tomada pelo condomínio do Edifício Consei no Guar4 II, onde vivem cerca de 12 moradores de rua.

Até há dois anos, o GDF promovia ações de remoção dos moradores de rua do Guar4, mas não aconteceu mais. Na verdade, as ações acabam sendo parcialmente inócuas, porque os moradores de rua conhecem seus direitos e dificilmente aceitam as propostas apresentadas pelos representantes

do governo. Poucos aceitaram as propostas de retornar para suas regiões (quem morava fora do DF) através do subsídio da passagem, enquanto a maioria apenas ouviu os apelos dos assistentes sociais e dos policiais para que deixassem as ruas.

Os moradores, por seu lado, quando se sentem incomodados com o barulho, a sujeira ou ações obscenas reclamam com quem deve, no caso a polícia. "O problema é que não podemos fazer muita coisa, porque esse tipo de comportamento não é crime. Somente podemos recolher o morador de rua que estiver cometendo alguma coisa grave, o que dificilmente acontece no Guar4", informa o comandante do 4º Batalhão da Polícia Militar do Guar4, cel. Anderson Clayton.

A reportagem do *Jornal do Guar4* tentou obter mais informações sobre a situação dos moradores de rua do Guar4, mas a assessoria de imprensa da Secretaria de Desenvolvimento Social (Sedest) se limitou a fornecer levantamentos genéricos sobre o assunto, sem informar quanto são no Guar4 e de que o forma o governo vem acompanhando o problema.



A praça da QE 26 é um dos locais preferidos dos moradores de rua no Guar4

falando em POLÍTICA



Márcia Fernandez

Agnelo visita bons exemplos

O governador do Distrito Federal, Agnelo Queiroz, visitou a central de vide monitoramento da Secretaria de Defesa Social de Pernambuco. Ele conheceu o projeto do Centro de Comando e Controle Integrado de Pernambuco, que será construído para a Copa do Mundo e vai agregar todos os serviços do Estado. A estrutura é semelhante ao centro de operações do Rio de Janeiro, visitado por comitiva do GDF no mês passado. O secretário de Segurança, Sandro Avelar, acompanhou o governador na viagem. A experiência de cidades como Rio de Janeiro e Recife e de países como Israel e Inglaterra servirão de referência para o Distrito Federal montar seu Centro de Operações, que será responsável por monitorar a segurança da cidade nos grandes eventos esportivos que já estão programados.

Unesco chega

Sem a menor dúvida ser Patrimônio Mundial é um orgulho para Brasília. Mas daí perder o título em função de algumas modificações realizadas ao longo dos anos na busca de segurança e de melhor qualidade de vida é o fim da picada. Ela é tombada não engessada. Brasília foi projetada por dois grandes brasileiros (comunistas ideologicamente) em um País capitalista. Não funcionou o comércio apenas de unidade e vizinhança entre outros. Com a violência crescente os pilotis foram fechados. Em minha opinião, nada disso feriu nenhuma das quatro escalas. Vamos ver o relatório final.



Curtinhas, mas importantes

Liberou geral

O decreto N° 33.563 liberou a partir de agora que o Governador, o vice-governador, os Secretários de Estado e adjuntos, os coordenadores-chefe e administradores regionais podem usar os celulares de forma ilimitada.

Candidatíssimos.

Ninguém tem a menor dúvida que teremos dois candidatos a deputado distrital ligado ao Deputado Alírio Neto que será candidato a deputado Federal: o ex-administrador Joel e o atual Carlinhos. São dois bons candidatos e o Guará tem votos de sobra para elegê-los.

CLDF é objeto de críticas constantes

É só abrir algum jornal, ou assistir a um telejornal do DF que você encontra críticas à atuação da CLDF como se ela fosse a culpada de todos os problemas que as regiões administrativas enfrentam. Não é. Pode ter erros, mas tem muitos acertos. Imaginem o governador fazendo tudo que quisesse? Ela foi resultado de luta popular pela representatividade. O que uma comissão do Senado Federal poderia fazer melhor que ela? E um governador indicado pelo Presidente da República?

Orçamento participativo

Vai acontecer a etapa de 2012 do orçamento participativo. Alguém já viu o resultado deste processo do ano passado em termos de realização?

Greve de professores

Iniciada a greve dos professores. Pena que precisou chegar a este ponto. Ninguém nunca imaginou que um governo do PT pudesse tratar esta categoria com tanto descaso. Quem vê as promessas do Agnelo ainda candidato não acredita que ele esteja fazendo isto. Apoiem os professores. Estudamos e nos dedicamos muito para sermos educadores. Precisamos de muito respeito e um salário justo.

PERFIL

OLGAMIR FERREIRA

Secretária de Estado da Mulher do DF

"Olgamir Amancia Ferreira como lutadora participou de diferentes frentes de luta: pela emancipação das mulheres, em defesa da escola pública, pela liberdade e autonomia dos povos, pela instituição de governos democráticos, pela soberania nacional, entre outras. No movimento sindical atuou como diretora do sindicato dos professores do DF. Como militante feminista participa da União Brasileira de Mulheres e é dirigente do PCdoB, onde ocupa a pasta de Secretária da Mulher do Partido. Como professora de matemática atuou durante 30 anos na Secretaria de Educação do DF. Na Universidade de Brasília, cursou o Mestrado e o Doutorado em Políticas Públicas e Gestão da Educação e, nessa instituição, desde 2010, atua como



professora no curso de Formação de Professores em Ciências Naturais. Para ela ser professora da UNB no campus de Planaltina, cidade onde mora há 44 anos, é motivo de muito orgulho e alegria".

Frases

"Essa fala do Fillipelli é puro cinismo! Provo com documentos e projetos que tudo que ele fala foi feito na minha gestão. É muita cara de pau!". Fraga, presidente do DEM/DF, falando sobre os ônibus executivos do aeroporto.

"É lamentável que um governo eleito pelos trabalhadores agora ameace cortar o ponto dos professores que lutam por melhorias de salário. Na hora de pedir voto, quem hoje está no governo grita aos quatro cantos que é defensor dos trabalhadores. Com a caneta na mão, o jogo muda". Dep. Liliane Roriz.

"Estávamos negociando a volta do PR ao Ministério dos Transportes. Sempre deixamos claro que era isso que queríamos. Voltamos a negociar, mas, não tivemos resposta. Hoje conversamos com a Ideli [Salvatti, ministra das Relações Institucionais] e decidimos que não tem como seguir nessa negociação. Avisamos ao governo para não contar mais com o PR da forma disponível como contava. Significa que estamos neste momento na oposição. Não significa que é uma oposição raivosa, mas é uma oposição". Senador Blairo Maggi (MT).

"Eu quero saber da sociedade e dizer para ela se é justo um veículo de comunicação receber R\$ 40.000.000,00 (quarenta milhões de reais). Quantas escolas daria (sic) para se construir, quantos centros de saúde?". Dep. Patrício comentando sobre os gastos do GDF em publicidade.



NA PADARIA JULIPAN, VOCÊ ENCONTRA PÃES QUENTINHOS TODA HORA! TAMBÉM FAZEMOS ENCOMENDAS DE BOLOS E SALGADOS PARA FESTAS. VENHA CONHECER NOSSAS INSTALAÇÕES E SE DELICIAIR.

ENCOMENDE PARA SUA FESTA OS DELICIOSOS SALGADOS! GARANTIA DA SUA SATISFAÇÃO E DA DE SEUS CONVIDADOS!

QI 27 BL A LOJA 09/10 GUARÁ I
3381 2886

Secretário de Condomínios

Sem dúvidas, uma das mais espinhosas funções no governo está sendo assumida pelo novo secretário de Regularização de Condomínios, Wellington Luiz. Afinal, estão sendo depositadas nele a esperança de cerca de 600 mil moradores de parcelamentos, que estão na expectativa de verem regularizadas suas moradias. O difícil é conciliar a pressão e o interesse desses moradores com a legislação, principalmente o que foi acertado entre o GDF e o Ministério Público em 2007.

Agente de Polícia Civil do DF, o deputado distrital, ex-morador do Guará, garante que está preparado para enfrentar e vencer o desafio.

“Ainda não há previsão para regularização dos condomínios do Guará”

Como estreante na Câmara Legislativa, com foi o seu primeiro ano de mandato? Como avalia a atuação da casa neste período?

- Foi um ano de descobertas e de aprendizado. Gostaríamos de ter feito um pouco mais, pois existem algumas dificuldades, mas foi um ano produtivo. Apresentei inúmeros projetos, dos quais alguns já se tornaram leis, como é o caso da 4.753/2012, que determina aos órgãos de proteção ao crédito, instalados e em funcionamento no Distrito Federal, disponibilizar, ao interessado, os dados constantes de seu cadastro, por intermédio da internet. Os dados serão restritos ao consumidor e disponibilizados por meio de senha e registro prévio de informações pessoais junto ao banco de dados. A medida visa inibir a “venda” de informações por lan houses.

Por que o sr. aceitou o convite para assumir a Secretaria de Condomínios?

- A ideia e a concepção da

Secretaria de Regularização de Condomínios surgiu do nosso bloco parlamentar que engloba o PMDB, PPL, PSC, PTC, PSL, PTdoB. Em função da importância e urgência do tema, foi aceita e implementada pelo Governador Agnelo. Sinto-me muito honrado por ter sido escolhido, em consenso, para desempenhar essa difícil, mas honrosa missão.

Como pretende estruturar a nova Secretaria de Regularização de Condomínios? Há estrutura física e orçamentária prevista para o novo órgão?

- Por ser uma secretaria recém criada, enfrentamos alguns problemas sim, mas pouco a pouco estamos solucionando as dificuldades e vamos fazer com que as coisas funcionem. Já iniciamos os trabalhos.

Quais os maiores desafios esperados pela pasta, já que a regularização das áreas é esperada há anos pela população atingida diretamente?

- Há os obstáculos apontados pelo Ministério Público, pois a função do órgão é exatamente fazer cumprir a lei, e não vamos a infringi-la. Então, a ideia é convidar o Ministério Público e os demais órgãos envolvidos para buscarmos soluções em conjunto. Diariamente tenho me reunido com diversas pessoas e autoridades ligadas às questões dos condomínios e que podem colaborar nesse processo, como a Associação dos Notários e Registradores do DF (Anoreg-DF), que apresentaram importantes sugestões.

Há no Guará três áreas, contíguas, compostas por condomínios irregulares: Colônia Agrícola Águas Claras (o Guará Park), Colônia Agrícola Bernardo Sayão e Setor de Mansões IAPI. Há estudos sobre a viabilidade de regularização das áreas?

- Sim, há estudos em relação a essas áreas, feitos pelo GRUPAR (Órgão de Gerenciamento e Análise), que poderão aju-



dar na regularização desses três condomínios.

Já há uma previsão de quando os condomínios do Guará vão ser analisados?

- Ainda não, porque existem vários outros parcelamentos com estudos mais adiantados.

Se passíveis de regularização, quais são os parâmetros a serem adotados para a viabilização dos condomínios nas áreas?

- Para regularizar um condomínio, adotaremos todos os parâmetros necessários, entre eles os legais, fundiários, ambientais, entre inúmeros outros. Tudo será feito dentro da Lei.

Há possibilidades de se tolerar e regularizar novos condomínios, depois do acordo com o Ministério Público em 2007?

- De forma alguma. Não serão toleradas novas invasões com o objetivo de regularização. Apenas os condomínios já

existentes serão passíveis de regularização e somente após realizados todos os estudos e obedecidos os critérios de regularização.

A derrubada de casas e cercamentos em áreas irregulares devem continuar? Existe previsão de intensificação das atividades de fiscalização?

- As determinações judiciais devem ser cumpridas. Buscaremos ampliar a fiscalização no sentido de evitar novas invasões.

Sua atuação no Guará tem aumentado sensivelmente, principalmente na proposição de emendas parlamentares para atender a demandas locais. O Guará é uma das prioridades também da nova Secretaria?

- Sim, o Guará, assim como outras, é uma de nossas prioridades. Tenho um carinho especial pela cidade, pois já fui morador da cidade e sempre sou muito bem recebido por todos.

Oportunidade

QNL 17, THAIS, SOBRADO, SLA C/ SANCA, 6 QTS, 4 STES, TERRAÇO C/ A LAZER, 3 SLAS, DCE, 5 VG, 200 M². 30312224 CJ 1704



QNL 17

Thaís
IMOBILIÁRIA

4x 1978 CITY AQUÍ

AGUAS CLARAS 3031-2200
GUARÁ 3031-2224

Guará Vivo



JOEL ALVES

O SEGREDO DO CRESCIMENTO DOS EMPRESÁRIOS DO GUARÁ

O Guará tem servido de referência para as outras cidades em várias iniciativas e recentemente tem expandido os investimentos comerciais. Um dos exemplos é a Panificadora Pão Dourado, que, através de sua central de produção instalada no Polo de Moda e de suas filiais em outras cidades, consegue colocar seus produtos e gerar empregos aqui mesmo no Guará.

Hoje a empresa gera cerca de 700 empregos e boa parte é no Guará. A Pão Dourado já possui várias panificadoras espalhadas pelo DF sendo duas no Guará, três em Águas Claras, duas no Sudoeste, uma na Asa Norte, uma no Núcleo Bandeirante e uma no Jardim Botânico, e todas elas são abastecidas diariamente pela Central de Produção e pelo depósito que ficam no Guará. É uma família guaraense crescendo e elevando o nome da nossa cidade. O patriarca, seu Tito e os filhos Darlan, Darlei e Tito Livo deram um novo rumo à empresa com alguma inspiração e muita transpiração.

Outra empresa oriunda do Guará que tem crescido no Distrito Federal é o Supermercado Dona de Casa. Inicialmente como um movimentado sacolão, a empresa foi se expandindo e se transformou em um Supermercado e hoje tem sedes na Candangolândia, Em Sobradinho e recentemente inaugurou um confortável Supermercado em Taguatinga, mas mantém até hoje o Escritório Central, na QE 30, na sobreloja do mercado do Guará. Sob o comando dos irmãos Danilo e Maurício Bernardo, a empresa também tem projetos de expansão, inclusive no Guará. O que tem faltado é espaço.

Dauto Coelho é outro empresário determinado que, com muito trabalho e esforço, conseguiu se estabelecer e hoje tem duas empresas bem situadas no mercado e que geram mais de 350 empregos na região. Inicialmente no ramo de lanternagem, ele conseguiu um espaço na QE 40, logo no começo do setor, depois de muita luta. Aos poucos foi crescendo e hoje tem as oficinas Dauto Lanternagem (Sia, Sof Sul, Taguatinga e Guará) e a rede Dauto Tintas Automotivas com lojas no Guará, SIA, Gama, ADE de Águas Claras, SOF Norte e Ceilândia.

Existem muitos outros casos de



Danilo Bernardo (Dona de Casa) e Dauto Coelho (Dauto Lanternagem), exemplos de empresários guaraenses que fazem sucesso no DF

empresários que tiveram êxito nos seus empreendimentos. Nós vamos mostrá-los aos poucos. Mas, tem uma coisa que estes empresários que se destacam têm em comum: a qualidade do atendimento e do serviço prestado. Este é o grande diferencial. Em qualquer destes empreendimentos quando você entra, logo vem uma pessoa sorrindo atender e dar total atenção. No Pão Dourado tem até ar condicionado e o atendente logo lhe oferece um petisco para degustar, que você acaba levando para casa. No Supermercado Dona de Casa tem uma senhora simpática que lhe ajuda e orienta na hora de comprar, e os funcionários são sempre atenciosos. No Dauto, oferecem até carro para deixar o cliente em casa e buscá-lo quando estiver pronto. Isso ganha e fideliza o cliente que sempre volta.

joelln@uol.com.br

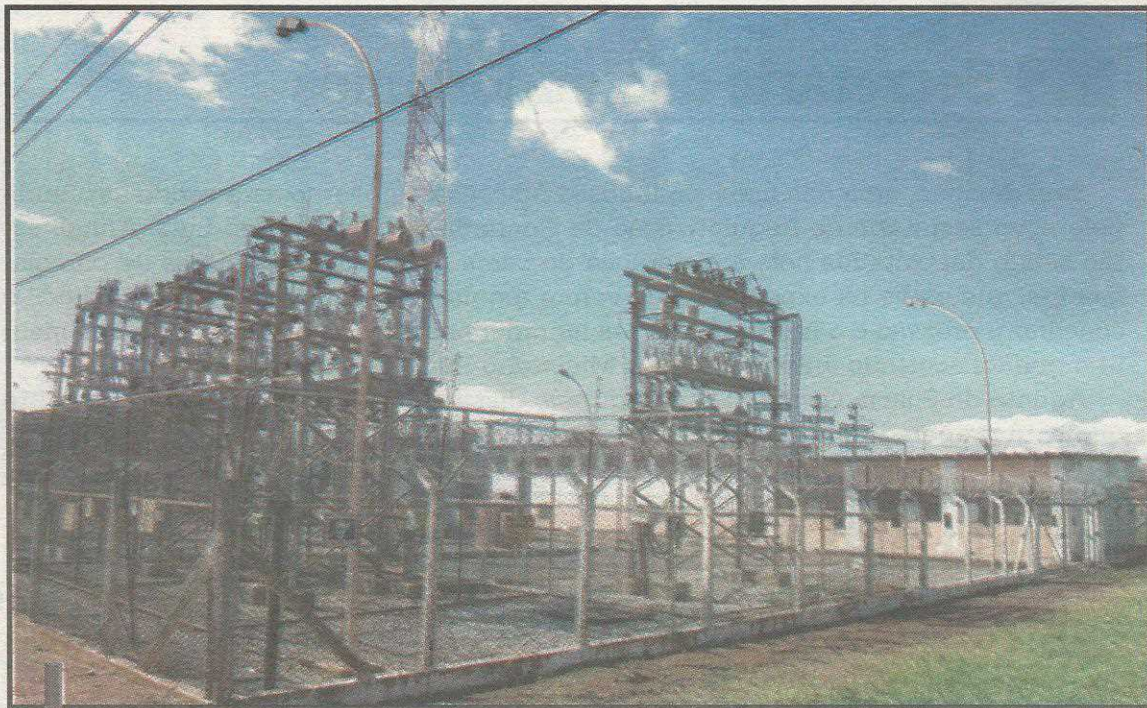

A subestação do Guará I está sobrecarregada com o aumento da demanda por causa da quantidade de novas construções no Guará

Ceb garante fim dos apagões em 2013

Empresa diz que está construindo uma subestação no Núcleo Bandeirante e vai construir outra no Guará

O morador do Guará pode ficar livre dos apagões já nas chuvas do próximo ano. Pelo menos é o garante a CEB. A empresa informa que será concluída em abril a construção da subestação do Núcleo Bandeirante, que vai assumir parte do fornecimento do Guará. Com isso, de acordo com o consultor executivo da empresa, Mauro Alves Pinheiro, a subestação do Guará I ficará menos sobrecarregada.

A Ceb informa também que no próximo ano será construída uma segunda subestação na cidade, no Guará II.

"A energia que abastece o Guará vem da subestação do Guará I e dividida em 11 circuitos. Por isso, acontecem as frequentes quedas de energia quando chove", explica Mauro Pinheiro.

Até a conclusão das duas subestações, os apagões vão continuar, pelo menos até o final do período chuvoso. O problema é agravado pelo aumento da sobrecarga da rede local por conta da quantidade de novas residências. E pode complicar ainda mais antes mesmo da ampliação da rede, após a conclusão de quatro novos grandes condomínios residenciais na orla e outros cinco na via central do Guará II no próximo ano.

Defasagem tecnológica

De acordo com o Diretor de Operações da CEB, Fábio Tadeu, a fragilidade do sistema é consequência também da defasagem tecnológica da rede. São nove mil quilômetros de postes e 600 metros de rede subterrânea. Dos nove mil quilômetros de fiação em postes, 7.750 possuem tecnologia con-

vencional, mais vulnerável às chuvas. E apenas 1.250 quilômetros da rede são do modelo compacto, com cabos cobertos resistentes a intempéries. A longo prazo, a CEB espera fortalecer a rede, com a substituição de cabos e melhorias estruturais. Mas pelos cálculos do diretor, a rede só estará plenamente revigorada em 2014.

"O que estamos procurando fazer até o problema ser totalmente resolvido é minimizar os impactos para fazer com que as interrupções durem o menor tempo possível." Para o especialista em Engenharia de Redes da Universidade de Brasília (UnB), Mauro Moura, o problema é quando já tem uma rede operando em sobrecarga. "Se um raio cai e derruba parte da rede, gera uma sobrecarga. É um efeito cascata. E aí fica a pergunta: a culpa é da sobrecarga ou é do raio?", pergunta.

INSTITUIÇÕES DO GUARÁ

AJUDA NO MERCADO DE TRABALHO

Programa Aprendiz Cidadão oferece aos jovens a oportunidade do primeiro emprego

Por Jéssica Magalhães

Os jovens têm encontrado cada vez mais dificuldade para conseguir o primeiro emprego. A idade e a falta de experiência são dois sérios entraves para a colocação no mercado de trabalho. Para ajudar a resolver esse nó, o Centro Brasileiro de Promoção e Integração Social (Integrar) criou o programa *Jovem Cidadão*, com o objetivo de auxiliar as empresas no cumprimento da Lei federal 10.097/2000, que prevê a contratação de jovens sem experiência com o objetivo de oferecer a eles a capacitação profissional, acompanhadas por um órgão que lhes dará o suporte teórico.

O Aprendiz Cidadão surgiu em 2011 para atender alunos de escolas públicas, mas antes disso o Integrar já trabalhava com a inserção do jovem no mercado de trabalho. O local escolhido para a oferta foi o Centro Educacional 04- CED 04 (QE 9), escola que atende alunos de outras regiões, principalmente da Estrutural. Para participar do programa os estudantes de-

vem estar regularmente matriculados e ter entre 14 e 24 anos e concluído no mínimo o Ensino Fundamental.

Como é feita a seleção

A seleção é feita pelos voluntários e colaboradores através de dinâmicas de grupo e um questionário inicial. Após essa primeira fase, os candidatos são acompanhados durante um mês, quando são observados os valores como "amizade, afetividade, família e respeito". Quem tiver melhor desempenho nas discussões, será escolhido. Embora não sejam muitas vagas, o desejo de diz Eunice Correa Araújo, diretora presidente do Integrar, é preparar todos os candidatos para o mercado de trabalho, investindo na formação deles enquanto faz essa integração de jovem, empresa e sociedade.

A formação teórica é feita durante 4 horas semanais e o curso ministrado é o de Assistente Administrativo, em que eles aprendem a parte básica, como ética, comportamento e postura no ambiente de trabalho, até a parte

mais específica.

Além de serem responsáveis por acompanhar os alunos, desde a escola até a empresa, verificando seu desempenho nas duas atividades, a Ong Integrar trabalha com a família. "Se a família não estiver sensibilizada com a importância desse adolescente na escola e no trabalho não tem como ter sucesso", explica a presidente do Integrar.

Interesse

O programa Jovem Cidadão é recente, mas já desperta interesse em muitos jovens, como Jonas Siqueira, 16 anos, que pretende ser engenheiro mecânico. Para ele, o auxílio que os alunos têm com o programa é fundamental para conseguir os objetivos profissionais. "Particpei da seleção pensando principalmente em adquirir experiência para poder ingressar no mercado de trabalho", afirma Jonas. Para Suelene Torres, 17 anos, "o programa Jovem Cidadão preocupa-se com a formação do aluno como um todo e não apenas no aspecto profissional", diz ela. Aluna do terceiro ano, Suelene já tentou trabalhar antes, mas não conseguiu o emprego e se esforça na seleção para ser encaminhada pelo Integrar.

O que diz a lei

Por lei, as empresas são obrigadas a contratar aprendizes ou estagiários entre 5% a 15% do número de funcionários efetivos do seu quadro. Mas, para a empresária Liene Leão, da Thaís Imobiliária, o cumprimento da lei não é o mais importante para a empresa participar do programa. "Essa é a oportunidade das empresas, principalmente aqui do Guará, de alguma forma contribuírem para a formação dos jovens".

A Thaís Imobiliária colabora com o Integrar desde 2005, empregando os jovens encaminhados pela instituição. Segundo Liene,

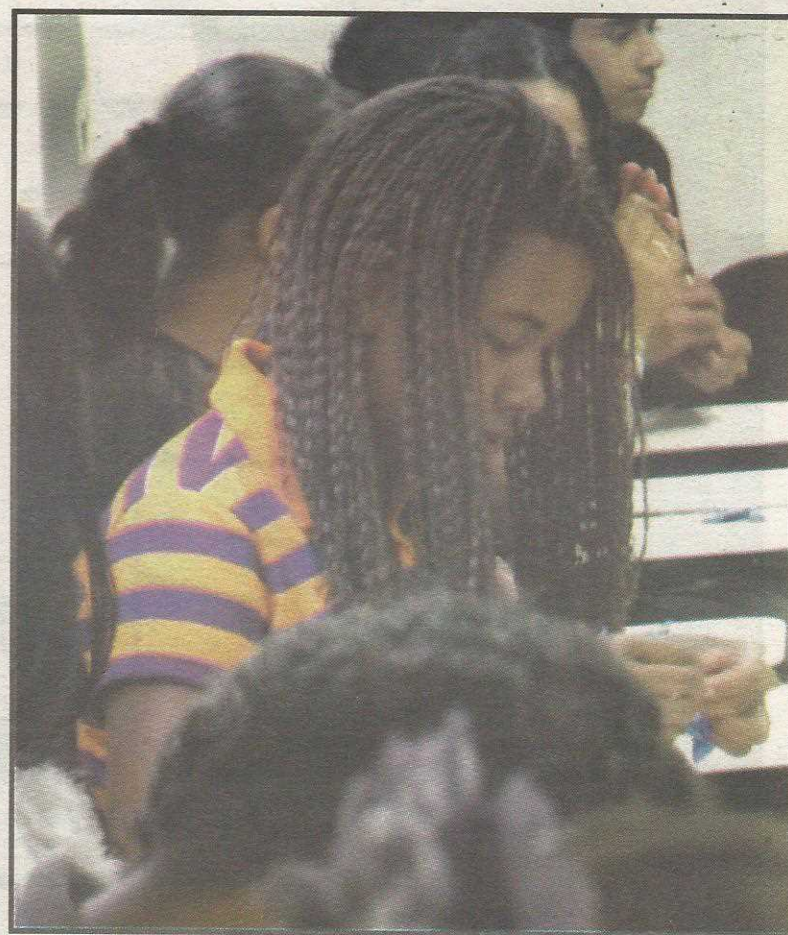

esses aprendizes geralmente superam as expectativas. "Temos vários adolescentes que começaram conosco como office boys e hoje estão formados. Um de desses aprendizes que passaram pela Thaís é gerente de banco e outro é promotor de justiça", conta.

Parceria com o Unicesp

Um dos principais parceiros do programa Aprendiz Cidadão é o Unicesp. A parceria começou em 2005, quando a diretora Ana Angélica Paiva assumiu o Icesp e ofereceu-se para colaborar com o Integrar. "Eu acredito muito nessa participação do setor privado. Se depende somente do poder públi-

co para resolver os problemas de educação, emprego e formação moral e profissional, o país não vai conseguir. A parceria é o caminho. Qualquer iniciativa dessa natureza, mesmo, que não dê um resultado imediato, pode mudar a relação do jovem com o mercado de trabalho", afirma.

COMO PARTICIPAR

EQ 31/33- Edifício Consei- Sala 510- Guará II
(61) 3567-7340
<http://cbrasileirointegrar.com/>



Ana Angélica, diretora do Unicesp, e Eunice Correa: parceria para capacitar os jovens



Jonas Siqueira investe no programa na esperança de conseguir colocação no mercado de trabalho

FESTIVAL CONVIVACE IN BALI

ENTRADA DE
R\$ 2.900,00
PARA PÁSCOA

NOVO UNO VIVACE
4 PORTAS



+ 60 PARCELAS
R\$ 698,00

MAIS R\$ **29,00**
VOCÊ LEVA **29,00** MENSAIS
AR-CONDICIONADO

SIA trecho 3 (61) 3362-6230
Cidade do Automovel (61) 3363-9099
SAAN (em frente à EPIA norte) (61) 3213-7800



Use o cinto de segurança

Novo Uno Vivace 2011/2012 4 portas com Direção Hidráulica, Vidros elétricos dianteiros e travas elétricas por apenas R\$ 29.990,00 a vista ou R\$ 2.900,00 para o dia 09/04/2012 + 60 parcelas de R\$ 698,00. Com mais R\$ 29,00 mensais o cliente leva o Ar Condicionado. Valor total financiado R\$ 44.780,00 e com Ar condicionado R\$ 46.520,00. Taxa de 1,51% am. Taxa de Cadastro e Registro NÃO incluso no financiamento. Cadastro Sujeito a Aprovação de crédito. Fotos ilustrativas. Promoção válida até 20/03/2012.

Capital investe na formação de craques

Único representante do Guará no futebol profissional do DF, o Capital pensa no futuro a longo prazo. O clube firmou parceria com a empresa Planalto Service, de prestação de serviços, patrocinadora do time, para a criação de um projeto de investimento em jovens talentos do futebol.

O objetivo, segundo o presidente do Capital, Ademilton Pavão, é promover um forte investimento nas categorias de base do clube e mesclar as revelações com os mais experientes no time principal. Além da Planalto Service, são sócios do projeto o preparador físico Roberto Patu e o técnico Raimundinho, experientes na formação de jovens atletas.

"A nossa meta já em 2012 é ser campeão brasileiro de juniores e representar o Distrito Federal na Copa São Paulo em janeiro de 2013", conta Pavão. Antes, o time vai disputar a Taça BH de futebol júnior, mais um trampolim para a Taça SP.

Pavão cita que o atual time que disputa a primeira divisão do DF seis jogadores titulares são oriundos das categorias de base.

Mas o investimento não é apenas na descoberta do talento. "Vamos investir também na formação moral do atleta. Exigimos que todos estudem e que pensem numa outra profissão", completa a empresária Rita de Cássia Souza, da Capital Service.



Pavão: descobrir talentos para o time de cima do Capital

Campo aguardava grama do Mané

Administração do Guará justifica instalações de campo de futebol sem plantio de grama

Contratar a construção de um campo de futebol sem prever o plantio de grama seria como começar uma casa pelo telhado sem prever as paredes. Esta é impressão que se tem do campo de futebol amador construído no Cave no início do ano passado, conforme mostrou o Jornal do Guará na edição da semana passada.

O campo, que custou R\$ 148 mil, estava tomado pelo mato e conta apenas com as traves, alambrados nos fundos e iluminação (que não fez parte da licitação). Na segunda-feira, logo após a publicação da reportagem, a Administração do Guará cortou o mato, mas deixou à mostra o erro de planejamento.

De acordo com o ex-diretor de Obras da Administração do Guará, Marçal Assis Brasil, res-

ponsável pela licitação da obra, o gramado não foi previsto no contrato porque havia uma expectativa do campo receber a grama que seria retirada do estádio Mané Garrincha, que foi demolido para dar lugar ao Estádio Nacional de Brasília. Mas, segundo Marçal, assim que a terraplenagem foi feita, veio a informação de que a grama retirada do Mané havia apodrecido depois de ter ficado mal acondicionada no terreno da Novacap.

"Como não havia mais como incluir o plantio na licitação, a empresa que executou a obra ofereceu a grama como cortesia", explica. Mas, como a grama foi plantada sem o devido preparo e em placas longe uma da outra, o gramado não "fechou" e foi tomado pelo mato, conforme se vê na foto acima.



Foto da semana passada mostra o mato...



e logo após a publicação da reportagem, na segunda-feira



JORGE MARTINS
CROCODILO



Muita água vai rolar

Sem vislumbrar melhores perspectivas num melhor relacionamento entre as partes, principalmente da FBF voltar a aceitar que os próprios árbitros sindicalizados elejam o presidente da Comissão de Árbitros do futebol candango, o árbitro João Antonio de Souza Neto, comunicou ao Sindicato dos Árbitros de Futebol do Distrito Federal-SAF-DF- sua decisão de antecipar o encerramento da carreira como árbitro assistente da CBF e FBF. Segundo afirmou, prefere jogar à toalha e abandonar a arbitragem do que submeter-se a descabida imposição da FBF. OS holandeses não brincam em serviço. Enquanto por aqui 68% das obras para a Copa continuam em compasso de espera, a seleção ainda não passa de um esboço e com a saída de Ricardo Teixeira da CBF a confusão no comando do nosso futebol, é total e irrestrito, um grupo holandês esteve esta semana de visita a Anápolis. Na agenda holandesa, a avaliação de um moderno Centro de Treinamento que foi oferecido a sua federação nas imediações da cidade. MAL desembarcaram no Aeroporto de Brasília, os representantes da seleção laranja seguiram imediatamente numa Van alugada para aquela cidade goiana, com direito a intérprete, já que nenhum dos três integrantes da comissão habla sequer Espanhol. A OUTRA opção de CT dos holandeses para a Copa fica na Região Serrana do Rio de Janeiro. APESAR da promessa de que voltariam a Brasília logo após o carnaval, quando conversariam com o administrador Carlos Nogueira, do Guará, sobre a possibilidade de sua empresa apresentar proposta de arrendamento do Complexo

Esportivo do Cave, os representantes da empresa chinesa interessada na transação parecem ter tomado definitivamente o rumo de Fortaleza, onde também manifestaram interesse numa pareia para a construção de um grande centro esportivo. Too bad!// NUMA reunião recente em São Paulo, o novo presidente da CBF, José Maria Marins, não escondeu que pretende tirar o corintiano Andrés Sanchez do cargo de diretor de seleções da entidade.// SOBRE José Maria Marins, ainda, um detalhe: na última vez que concorreu a um cargo eletivo (prefeito de São Paulo), teve apenas dez mil votos. Eleição não é o seu forte.// UM DESEMBARGADOR do Tribunal de Justiça do Rio cassou esta semana a liminar que anulava a última eleição do Vasco, Com a decisão, os conselheiros eleitos em agosto voltam aos cargos, bem como os membros do Conselho Fiscal e Deliberativo.// MEMBROS de conhecido e importante escritório de advocacia da cidade estão pensando seriamente em bancar uma mesa de debates esportivos numa TV da cidade.// A CONMBOL garante que representando aquela entidade, o ex-presidente Ricardo Teixeira será fundamental nas eleições da Fifa, em 2014. E que poderá, sim, ser um dos candidatos se não houver nenhum contratempo judicial no caso da ISL, na Suíça.// DESCLASSIFICADO da Copa do Brasil pelo Guarani (SP), dobrou a responsabilidade do atual time do Brasileiro no Candangão. Pelos salários dos seus jogadores, não chegar ao título contra times que mal aguentam pagar uma única folha mensal dos jogadores, será desmoralizante. Aliás, creio que a sua diretoi já admite o que é óbvio desde a formação do time atual: que com esse elenco, a tenência é o clube ir da Série C para a D.

É isso aí!



FAÇA DO COMBATE À DENGUE UM HÁBITO.

Se você não agir, sua casa pode se tornar uma ameaça à saúde de sua família e de toda a vizinhança. Tire dez minutos da sua semana para salvar vidas, inclusive a sua.

Saiba como você pode ajudar no combate à dengue:



Mantenha a caixa-d'água bem fechada. Coloque também uma tela no furo da caixa d'água.



Mantenha bem tampado tonéis e barris de água.



Lave, periodicamente por dentro, com escova e sabão os tanques utilizados para armazenar água.



Cubra o meio de lixo de todos os casos que possam acumular água.



Remova folhas, galhos e tudo que possa impedir a água de correr pelas calhas.



Não deixe água acumulada sobre a terra.



Para sempre a manutenção de piscinas ou fontes, usando os produtos químicos apropriados.



Os vasos sanitários fora de uso ou de uso eventual devem ser tampados e verificadas semanalmente.



Bandejas de geladeira podem acumular água. Fique atento.



Encha os pratinhos de vasos de plantas com areia até a borda.



Outra opção para os pratinhos de plantas é lavar com escova, água e sabão uma vez por semana. Assim, também a possibilidade de eliminar os ovos.



Troque a água dos vasos de plantas aquáticas e vivos com escova, água e sabão uma vez por semana.



Mantenha as garrafas com a boca virada para baixo, evitando o acúmulo de água.



Coloque o lixo em sacos plásticos e mantenha a tampa bem fechada.



Feche bem os sacos de lixo e deixe-os fora do alcance de animais.



Pneus devem ser acondicionados em locais cobertos.



Se o cão não for de abrir e fechar, coloque uma tela fina para impedir o acesso do mosquito à água.



Lonas usadas para cobrir objetos ou antilhas devem ser bem secadas para evitar poças d'água.



Limpe sempre a bandeja do ar condicionado para evitar o acúmulo de água.

Não seja a próxima vítima da dengue. Previna-se.

www.saude.df.gov.br

Secretaria de Saúde



GDF
Juntos por um novo DF

Mais uma ação CONTRA AS DROGAS

Fórum discutiu estratégias para enfrentar o crack e outras drogas

O Governo do Distrito Federal promoveu, nesta quinta-feira (15 de março), o Fórum Distrital sobre Drogas Ilícitas. Participaram dos debates cerca de 400 representantes do GDF, do governo federal e das comunidades terapêuticas, que são organizações não governamentais especializadas no tratamento de dependentes químicos. O evento faz parte das ações do Plano Distrital de Enfrentamento ao Crack e outras Drogas, trabalho que envolve 15 secretarias de Estado, sob coordenação da Secretaria de Justiça.

As ações do Plano Distrital contemplam a prevenção ao uso, o tratamento e a reinser-

ção social dos dependentes químicos, além do combate ao tráfico. Faz parte desta estratégia, por exemplo, a criação dos Centros de Atenção Psicossocial em Álcool e outras Drogas (CAPs-AD), para acolhimento, avaliação e inserção de usuários em tratamentos de recuperação. Uma dessas unidades está localizada próximo à Rodoviária do Plano Piloto.

Fórum

Durante o evento, o secretário de Justiça, Direitos Humanos e Cidadania do Distrito Federal, Alírio Neto, anunciou que, no próximo dia 22, o GDF e o Sindicato dos Estabelecimentos Particulares de Ensino do

Distrito Federal assinarão uma Carta de Intenções para que a prevenção às drogas passe a fazer parte das atividades escolares também da rede privada, depois das campanhas que já estão sendo realizadas na rede pública.

“As escolas particulares vão assumir o compromisso de inserir o tema nas matérias escolares, em conversas com os pais ou, por exemplo, na criação de selos e broches que alertem sobre o risco do uso das drogas”, adiantou Alírio Neto. Neste ano, iniciativas como esta também serão promovidas junto ao sindicato da construção civil, para abordagem de trabalhadores em canteiros de obras.

Parcerias – Entre as comunidades terapêuticas que participaram do fórum está a Sal-



ve a Si, organização não governamental da Cidade Ocidental (GO). A instituição deverá assinar convênio com o Governo do Distrito Federal, após avaliação de requisitos exigidos, para receber novos residentes. A Salve a Si trata dependentes químicos, inclusive de álcool, e se dedica apenas a usuários masculinos. Atualmente tem 30 internos de 20 a 60 anos.

Entre os funcionários voluntários cinco são ex-residentes que já passaram por tratamen-

to. Wilson Pereira do Nascimento é um deles. Ele explica que as internações são de 180 dias, com idas em casa, depois de três meses, para preparar os pacientes para a volta à rotina. O tratamento inclui atendimento médico, espiritual ecumênico, exercícios físicos e estudos sobre a dependência química. Além disso, os pacientes entram na rotina do lugar, trabalhando na limpeza da casa, na padaria, cultivo de horta e no trato de animais.

SUPERMERCADOS-

Canteiros



O ÚNICO QUE VENDE BARATO O ANO INTEIRO



**ABERTOS DE SEG. A SÁBADO DAS 8 ÀS 21H E DOMINGO DAS 8 ÀS 14H
DIVIDIMOS SUAS COMPRAS EM ATÉ 3X SEM JUROS NO VISA
OFERTAS VÁLIDAS ATÉ 19 DE MARÇO DE 2012**

**3301 3572
3301 6564**
08 a 14h, P
e Ponto de Moda rua 8

Peça seu cartão
SMART FACIL
aprovação na hora,
sem taxa ou adesão

TREINAMENTO FUNCIONAL

NOVIDADE

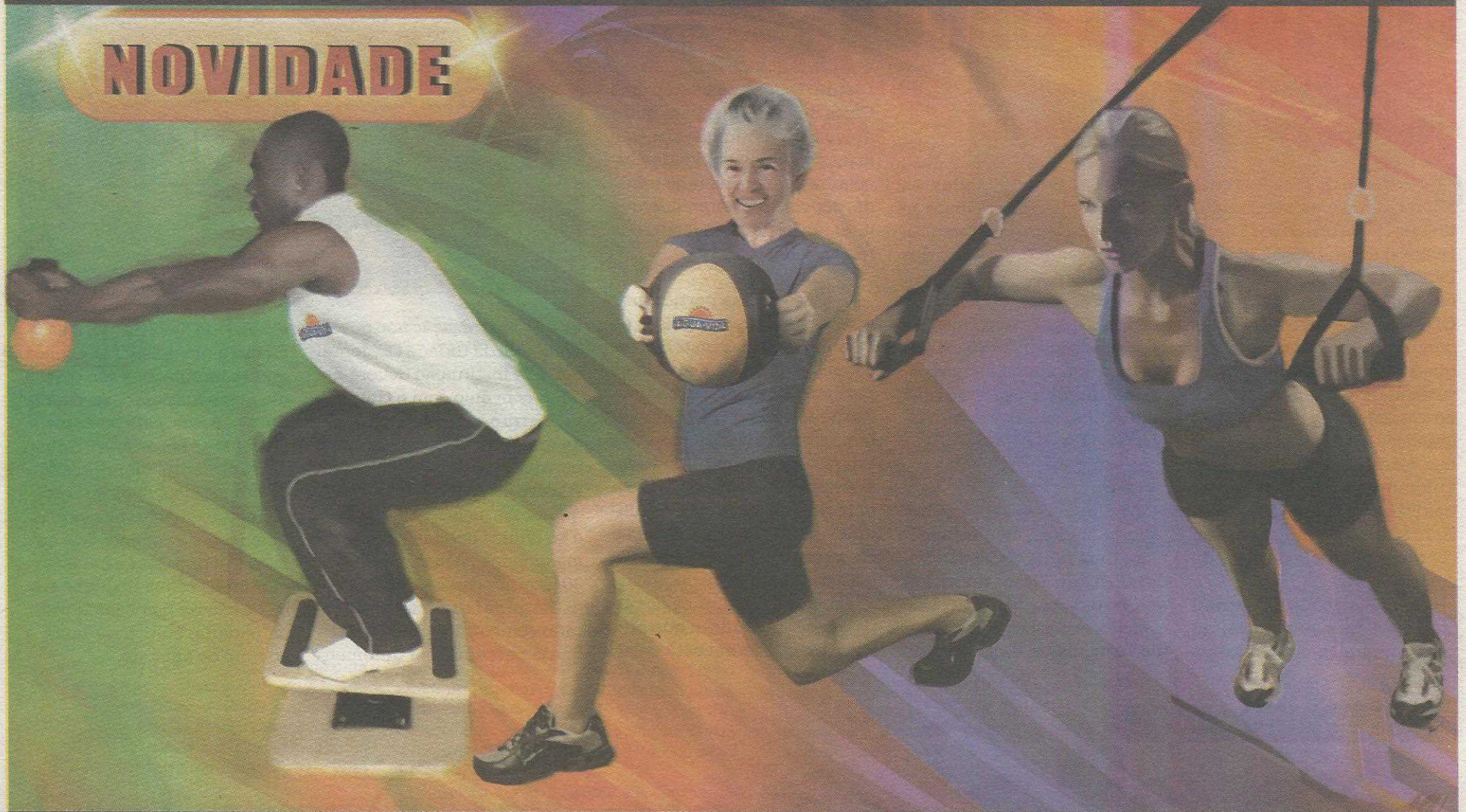

O QUE É:

É UMA ATIVIDADE FÍSICA QUE ENVOLVE MOVIMENTOS BÁSICOS DO CORPO HUMANO, TAIS COMO: EMPURRAR, PUXAR, AGACHAR, GIRAR, LANÇAR...

BENEFÍCIOS:

GANHO DE FORÇA E AGILIDADE • DEFINIÇÃO MUSCULAR • EMAGRECIMENTO
CONDICIONAMENTO FÍSICO • MELHORIA DA POSTURA E CARDIOVASCULAR

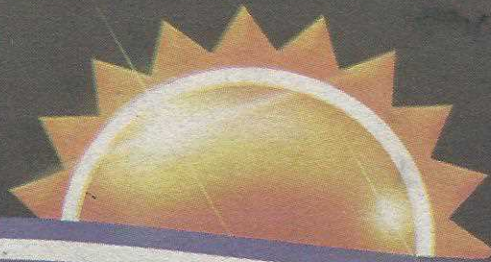

ÁGUA·VIDA

QE 40 • GUARÁ II
3382-3030

Rádio Guará FM amplia programação comunitária

Única rádio autorizada na cidade, a Guará FM 98.1 está ocupando cada vez mais seu espaço com programas voltados para a comunidade guaraense. Cerca de 20% da programação é comandada por líderes comunitários da cidade, como o ex-administrador regional Joel Alves Rodrigues (*Guará Vivo, Sábados 11h*), o presidente da Junta de Associações e Prefeituras do Guará, Antonio Carlos (*sextas à tarde*), o administrador regional do Guará, Carlinhos Nogueira (*sextas-feiras, 9h*), e, a partir de abril, em parceria com o **Jornal do Guará**, a emissora vai mostrar flashes de notícias da cidade várias vezes ao dia. Também o compositor Genivaldo Potoka comanda um programa sobre samba, destacando compositores locais, aos sábados a partir do meio dia.

"Devemos ter também um programa sobre cultura no



Waltemir Ferreira e Jean Pablo querem tornar a programação cada vez mais voltada para os interesses do guaraense

Guará, com o diretor da Divisão de Cultura, Rafael Souza, e estamos negociando outros programas com outras pessoas que participam da vida da cidade", conta o diretor da Guará FM, Jean Pablo Ferreira.

Segundo Jean a rádio busca refletir o gosto da popula-

ção do Guará, por isso tem buscado reunir interessados e conhecedores de rádio para consolidar a programação da rádio. cional, quanto na rádio via internet (guarafm.com.br).

A frequência 98,1 é comum para todas as rádios comunitárias do DF.



Kiko Nunes e Dudu Leal comandam o programa

Giro Noturno mostra o que acontece na noite guaraense

Todos os sábados, das 21h às 24h, a dupla Kiko Nunes e Dudu Leal percorre os bares do Guará e escala uma casa para fazer link direto e ao vivo com o programa, divulgando o trabalho do músico da casa, cardápio, opinião de clientes e outras atrações, para o programa Giro Noturno na Guará FM 98.1.

A dupla também prepara pesquisa musical para os ouvintes, com histórias interessantes, geralmente relacionadas aos clássicos da MPB. Com esta mis-

tura bem cultural, o programa já conquistou uma audiência que superou as expectativas da dupla de apresentadores. Segundo Dudu Leal, o programa está sendo sintonizado em outras regiões do país e até no exterior, através da Internet.

Para Kiko Nunes, o programa Giro Noturno é uma importante alternativa para o guaraense que não conhece bem a noite da cidade e muitas vai para outras regiões em busca de outros bares.

FALTOU ALGUMA COISA NA CASA OU NA OBRA?



aberto
sábados,
domingos e
feriados,
até 14h

TINTAS - FERRAGENS - MATERIAL PARA CONSTRUÇÃO
QE 38 CONJ. L LOTE 38 LOJA 01 - GUARÁ II
3047 5702 3042 9164



Carlos Roberto e Majeane

CHEGOU SKY BANDA LARGA.
INTERNET 4G É ISSO.

- SINAL DE QUALIDADE
- CONEXÃO ESTÁVEL
- MODEM WI-FI GRÁTIS



LIGUE JÁ E ASSINE.

3399.2787

SKY

Miúcha e Celso Blues Boy no Guarará. De graça

A Casa da Cultura do Guarará promove no próximo final de semana dois grandes shows gratuitos no seu teatro. Na sexta, dia 23 de março, o mago da guitarra Celso Blues Boy apresenta seu novo trabalho "Por um monte de cerveja" às 21h. E no sábado, 24, é a vez de Miúcha subir ao palco, acompanhada de Márcia Tauil, Simone Guimarães e Nanih Junho. Os dois shows são exclusivos do Guarará.

É a segunda vez que Celso Blues Boy toca na cidade. A primeira aconteceu em 2009, durante o Festival República Blues, vestindo a camisa do Clube de Regatas Guarará. Com trinta anos de carreira, foi eleito um dos 20 maiores guitarristas do mundo pela revista americana Guitar Player. Tocou com BB King e cravou vários sucessos nos anos 80 e 90, como marginal, ao lado de Cazuza, Damas da Noite, Tempos Difíceis, Fumando na Escuridão, Sempre Brilhará e as trilhas de Rock Estrela e Bete Balanco. Seu novo disco é inteiro de músicas inéditas, que prometem ruir o Teatro do Guarará.

Queridinha da Bossa Nova, a ex-mulher de João Gilberto e irmã de Chico Buarque, Miúcha traz para o Guarará o melhor do gê-

nero musical brasileiro mais consagrado no mundo. Iniciou sua carreira artística em 1975, participando do disco "The best of two worlds", de João Gilberto e Stan Getz, lançado em Nova York. Ainda nesse ano, atuou no Newport Jazz Festival, apresentou-se em shows com Stan Getz e gravou a faixa "Boto" no LP "Urubu", de Tom Jobim. São treze discos desde então e uma infinidade de participações com os maiores músicos do país. Miúcha terá acompanhamento de luxo durante o show. A guaraense Márcia Tauil, Simone Guimarães e a pianista Nanih Junho. As quatro fazem shows individuais e encontram-se no final para uma celebração à feminilidade da música brasileira.

Os shows são gratuitos, para entrar basta levar uma lata de leite em pó para ser doada às associações comunitárias do Guarará.

ONDE

Dia 23 de março - 21h

Miúcha, Márcia Tauil, Simone Guimarães e Nanih Junho

24 de março - 21h

Teatro do Guarará - ao lado da Feira do Guarará
Entrada mediante doação de uma lata de leite em pó

Conheça as duas mais belas cidades da Europa

Paris e Londres com a Rafa's Turismo

1ª A 05 DE JUNHO - LONDRES

Visitas ao Parlamento, Big Ben, Catedral de Westminster, Hyde Park, Troca da Guarda Real no Palácio de Buckingham, Castelo de Windsor e muito mais

6 A 12 DE JUNHO - PARIS

Visitas à Catedral de Notre Dame, Jardins de Luxemburgo, Torre Eiffel, Ópera e a Place de l'Étoile, Arco do Triunfo, Museu do Louvre. Visitas às regiões de Chambord, Vale de Loire, Versalhes, Champagne e Bruxelas.

GUIAS TREINADOS PARA CADA REGIÃO VISITADA. ACOMPANHAMENTO ESPECIALIZADO EM PASSAGEIROS DE TERCEIRA IDADE. PARA VALORES E DETALHES PROCURE A

RAFA'S
TURISMO

Ed. Consel s/520 Guarará II 3567.8034

CULTURA
NO GUARÁ



Rafael Souza

Obras da Casa da Cultura

Concluídas as obras de fundação da nova Casa da Cultura do Guarará, em algumas semanas a estrutura será visível sobre o tapume em frente ao Teatro de Arena. A entrega da primeira etapa da obra está prevista para maio próximo. Depois será hora de revitalizar o Teatro de Arena.

Inscrição para o Fac

A Secretaria de Cultura abre em maio o novo edital do Fundo de Apoio à Cultura. Uma das novidades é a valorização dos espaços nas cidades satélites. Em uma das modalidades previstas os proponentes deverão indicar um entre quatro teatros do DF para apresentar-se. O Teatro

do Guarará foi um dos escolhidos. No segundo semestre deste ano, seis semanas da pauta do teatro serão dedicadas às apresentações artísticas financiadas pelo FAC.

As inscrições para entes e agentes culturais estão abertas até dia 30 deste mês.

Livros para os alunos

A Casa da Cultura volta a investir nas escolas da cidade. Em abril os alunos do ensino fundamental receberão oficinas de leitura, com a confecção de livros pelos próprios pequenos. A iniciativa é fruto de parceria entre a Administração do Guarará e a Cia Teatral Três Amiguinhos. O projeto Só Letrinhas será apresentado em dez escolas da cidade pela escritora Janaína Rico.

Plano de Livro

O Guarará será a primeira cidade do DF a ter o seu Plano de Livro de Leitura. O documento embasará as ações para transformar a cidade em um pólo de leitores no DF. Nem mesmo a Secretaria de Cultura conseguiu realizar o plano para nortear as suas políticas públicas. Dentro do plano do Guarará está a construção da nova biblioteca, modelo para Brasília.

Reunião do Conselho de Cultura

Depois de um ano, a Secretaria de Cultura finalmente convidou os Conselheiros de Cultura para uma reunião. Até agora ninguém sabe ao certo como funcionará os conselhos. Corre-se o risco de serem apenas figurativos, frente à falta de empenho da secretaria na democratização de sua gestão.

Pontão do Cave na mesma

Após várias reuniões da Administração do Guarará com os empresários do Pontão do CAVE nada mudou. A ideia era criar no local um centro gastronômico e de lazer que honrasse o porte da cidade. Resistentes, os empresários preferem manter suas casas de show como estão. Notó-

rio ponto de consumo de drogas e prostituição, o Pontão do CAVE não tem autorização para funcionar. Sem qualquer documentação que o ampare, falta apenas vontade política para moralizar a área. A Agefis finge que não vê e ninguém do GDF toca no assunto.

EXPERIMENTE O MELHOR FRANGO ASSADO DO GUARÁ

COCORICO

FRANGO NA BRAZA

a erro que faz a diferença

3568.7452

QUINTA A DOMINGO
E FERIADOS

ACOMPANHAMENTO:
MANTEIGA DE GARRAFA,
QUEIJO E FAROFA

WWW.COCORICOFRANGONABRAZA.COM.BR QI 22 CONJ B CASA 5 GUARÁ I



La Bella

Elegância, requinte, boa comida... receita irresistível

Por Jéssica Magalhães

Quem nunca sonhou em ir à Itália? Florença, Veneza e Verona... Seus ambientes floridos, seu romantismo... Mas para conhecer o charme e gastronomia deliciosa não é preciso ir tão longe. Na QI 27 do Guará II, o La Bella Café, um espaço com tradição de quase uma década, possibilita essa sensação, oferecendo um ambiente agradável com inspiração italiana. Inicialmente como gelateria, e hoje servindo os guaraenses com elegância e qualidade.

O La Bella Café surgiu há três anos quando Laura Rodrigues, proprietária do lugar, percebeu que no Guará faltava um espaço que saísse da tradicional pizza e da popular "bomba". Sua gelateria já fazia sucesso, mas ela quis ir além. A idéia era oferecer um local de requinte e bom gosto, servindo uma comida diferenciada, transformando em um acolhedor ambiente, ponto de encontro dos apaixonados. E Laura conseguiu. Por causa do ambiente envolvente, que sugere um romantismo, já foram feitos mais de três pedidos de casamentos. "As vezes eles pedem nossa cumplicidade, para levarmos a aliança como surpresa", conta a dona.

Crepes à Bossa Nova

Durante a noite são servidos os crepes, em rodízio ou à la carte. Com o



O ambiente romântico atrai muitos casais



Os crepes e os sorvetes artesanais diferem do que é oferecido na cidade



objetivo de valorizar a cultura brasileira, a proprietária deu nomes de autores, compositores e músicas da Bossa Nova aos crepes. Os favoritos são o Corcovado, feito com frango e molho bechamel, e o Newton Mendonça, feito de filé com cebola caramelada, queijo cheddar e gergelim. Os preços dos crepes variam entre R\$ 11 e R\$ 27.

"Às vezes as pessoas nem sabem quem é o artista, como o Newton Mendonça, que foi um autor da Bossa Nova, que morreu muito cedo, mas contribuiu para música brasileira. Essa é uma forma de homenagear a nossa cultura", explica Laura.

A melhor Opção para o calor!

Uma das melhores opções para amenizar o calor que faz em Brasília nesse verão é o sorvete. Fabricados artesanalmente e com matéria prima italiana, o La Bella Gelateria conquistou os fregueses servindo uma variedade de sorvetes. São 24 sabores além dos tradicionais de frutas e chocolate

e opções de sorvetes saudáveis, sem açúcar e sem lactose. O campeão de vendas é o Pavê Italiano, vendido a R\$ 39,70 o quilo.

"Acho o lugar bem localizado, gosto do ambiente, e quando venho não pode faltar o Milkshake de morango", diz Nádia Neves, cliente do La Bella.

O La Bella Café alia tradição, qualidade e bom atendimento. É uma boa pedida aos amantes da comida refinada e que procuram sair do convencional.

LA BELLA

QI 27 Bloco A Loja 17
Guara II
3568-6458
Funciona de 12h à meia noite



D' Lurdes

Comida mineira com sabor caseiro

Para quem gosta de uma comida mineira (ou goiana) com um sabor e tempero caseiro, a boa pedida é o restaurante D' Lurdes, na QE 30 do Guará II. Além do almoço, a casa abre à noite para o rodízio de pizza.

Por ser em residência adaptada, o local já demonstra aconchego em suas mesas de madeira e ambiente familiar. No cardápio, uma grande variedade durante a semana - são três especialidades todos os dias. Os pratos preferidos são tradicionais da comida mineira: feijoada e rabada, e não há quem saia de lá com um "gostinho de quero mais". Josemar Mota, carioca e moradora de Guará há mais de 30 anos, é cliente assídua do D' Lurdes. "Aqui a gente come com prazer. se pudesse almoçaria aqui todos os dias, pelo sabor, agilidade e qualidade". Com uma logística de rapidez, a casa conta com um processo chamado de "just time" em que um prato montado artesanalmente consegue ser servido em até 25 segundos.

Opção para os jovens

Há um ano e meio o D' Lurdes passou a atender a demanda também do público jovem, com a introdução do rodízio de pizza e caldos. O restaurante não vende bebidas alcoólicas, somente sucos e refrigerantes. Também no rodízio de pizza, o restaurante foge do tradicional, ao oferecer pratos exóticos como a goianinha, feito com mussarela, frango e pequi, e outros de delicias do mar, preparados com mussarela, presunto, kani e camarão. As pizzas doces também são atrações da casa e há duas especiais criadas por Carlos Augusto e Meire: mussarela, leite condensado com coco ralado e mussarela, doce de leite e queijo minas que levam o nome de suas filhas, Izabella e Manú.

O preço do rodízio de pizzas e caldos é de R\$ 17,90 de terça a domingo, a partir das 18hs até à meia noite. O restaurante é o ideal para quem procura um lugar para "prosear" com os amigos, interagir com a família e saborear as delicias de Minas.

D' LURDES

QE 30 Conjunto K, casa 9 -
Guará II
Fone 3567.1567 - 3382.6625
Funcionamento
de terça a domingo,
Almoço e jantar

Os melhores imóveis da cidade estão na Thais Imobiliária



Destaque de vendas

SQN 213, THAIS, 2 QTS, STE C/ ARMS, SLA, VAR, GAR, LAZER COMPL. VENDO/TROCO CSA NO LAGO SUL. 30312224 CJ 1704

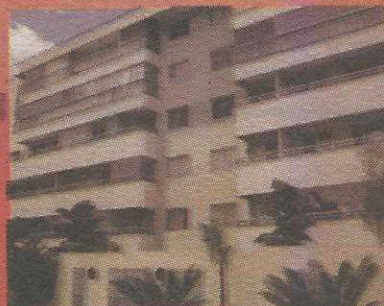

Destaque de aluguel

AE 02 THAIS SL 1Q/ARM WC/BOX CZ/ARM AS 30312225 CJ1704

Classificados Aluguel

ÁGUAS CLARAS	CJ1704	QD 203 THAIS ED FLORENCE SL SAC 2Q/1ARM WC/BOX CZ/ARM AS GAR 30312200 CJ1704	CANDANGOLÂNDIA	WC CZ DESP AS, FUNDOS SL 1Q CZ WC AS CER FR/PVC 30312225 CJ1704	QE 26 THAIS LJ COP WC SUB CER 30312200 CJ1704	CJ1704	QI 25 THAIS LJ/SUB 2 WC 30312225 CJ1704	LAGO NORTE
AV ARAUCARIAS THAIS ED ABROLHOS MOB SL CZ AMER QT/ARM WC/BOX GAR 30312200 CJ1704	R 08 NORTE THAIS ED CERVANTES SL 2Q/1STE WC/BOX CZ/ARM AS GAR 30312200 CJ1704	QD 203 THAIS ED FLORENCE SL SAC 2Q/1ARM WC/BOX CZ/ARM GAR 30312200 CJ1704	QR 03 THAIS SL STE CZ AR SERV EST CERC 30312225 CJ1704	QE 02 THAIS SL 2Q/1ARM WC CZ/ARM AS DCE 30312225 CJ1704	QE 26 THAIS SOB SL 2Q/1STE 2WC CZ AS 1º PAV: SL VAR 2Q/1STE MAST SLAO CHUR DCE GAR 30312225 CJ1704	QI 06 THAIS FDS SL 2Q WC CZ AS CER 30312225 CJ1704	QI 27 THAIS SL 2Q CLOS WC CZ/ARM AR SERV WC SERV GAR 30312225 CJ1704	CA 05 ED. OASIS THAIS LJ C/APROX 40M² WC NASC ESQ 30312225 CJ1704
AV ARAUCARIAS THAIS ED ABROLHOS SL QT/ARM WC/BOX GAR 30312200 CJ1704	R 08 N THAIS ED BOULEVARD SL 2AMB 3Q/1STE WC/BOX CZ/ARM AS DCE 2GAR 30312200 CJ1704	QD 204 THAIS ED IMPERIUM SL SAC 4Q/2STE CLOS LAV WC/BOX CZ/ARM AS DCE 3 GAR 30312200 CJ1704	QR 03 THAIS 1º PAV SL 4Q/1STE 2WC CZ AR SERV ENTR IND GAR 30312225 CJ1704	QE 02 THAIS SL SAC 3Q/2ARM WC/BOX CZ/ARM DCE AS 30312225 CJ1704	QE 28 THAIS 1º PAV SL SACADA 2QTS COZ CERÂMICA GAR CJ 1704	QI 06 THAIS SL 4Q/2STE WC/BOX CZ/ARM AR SERV GAR 30312225 CJ1704	QI 31 THAIS SL 2Q/ARM WC CZ/ARM AS WC SERV GAR 30312225 CJ1704	SHTN TR 01 LAKE SIDE THAIS SL CZ/AMER Q/WC GAR MOBILIADO 33272225 CJ1704
AV CASTANHEIRAS THAIS ED ATOL SL WC/BOX CZ AMER AS GAR 30312200 CJ1704	R 09 N THAIS ED EASY SL WC CZ/AS GAR 30312200 CJ1704	QD 210 THAIS ED MILLENIUM SL 4STE LAV CZ/AS DCE 2 GAR 30312200 CJ 1704	QR 07 THAIS SL 3Q WC CZ COP AS GAR 30312225 CJ1704	QE 07 THAIS CL SL /WC PAVIFLEX 48M² 30312225 CJ1704	QE 28 THAIS FDS SL COP 2Q WC AS 30312225 CJ1704	QI 08 THAIS TERREO SL 1Q WC CZ AR SERV 30312225 CJ1704	QI 31 THAIS SL 2Q ESC WC/BOX CZ AS GAR 30312225 CJ1704	SAMAMBAIA
AV CASTANHEIRAS THAIS ATOL DAS ROCAS SL 1Q/ARM 1STE WC/BOX CZ/ARM AR SERV GAR 30312200 CJ1704	RUA 13 NORTE THAIS ED AGUAS CRISTALINAS SL SAC 3Q/1STE WC/BOX CZ AS GAR 30312200 CJ1704	QD 301 THAIS ED BEATRIZ SL 3Q/1STE WC/BOX CZ AS 30312200 CJ1704	QR 07 THAIS SL 5QT/2STE WC COP CZ AS GAR 30312225 CJ1704	QE 07 THAIS SL 2Q WC/BOX CZ AS 30312225 CJ1704	QE 28 THAIS FRT SL 2Q WC CZ AS GAR 30312225 CJ1704	QI 09 THAIS SL 2 AMB 2Q/ARM DCE WC CZ AS 30312225 CJ1704	QI 31 THAIS SL COP/ARM 1Q WC SAC 30312225 CJ1704	QN 106 THAIS SL 2Q WC CZ AS 30312200 CJ1704
AV CASTANHEIRAS THAIS ED ONIX LJ/WC CZ CER 48M² 30312200 CJ1704	RUA 13 NORTE THAIS VITRINI SHOPPING LJ AMPLA C/ PE DIREITO DUPL 47M² 30312200 CJ1704	QD 301 THAIS ED BEATRIZ SL 3Q/1STE WC/BOX CZ/ARM AS 30312200 CJ1704	SHCES 403 THAIS SL 3Q WC/BOX CZ AS 30312225 CJ1704	QE 12 THAIS FRT SL 3Q/1STE WC/BOX AS CZ/ARM FDS: SL 3Q/2ARM CZ/ARM WC/BOX GAR 30312225 CJ1704	QE 28 THAIS SL 3Q WC CZ AS DCE QUIN GAR 30312225 CJ1704	QI 10 THAIS SL 2 AMB 2Q/ARM DCE WC CZ AS 30312225 CJ1704	RUA 05 THAIS LJ ESQ/WC 30312225 CJ1704	QN 120 THAIS SL 2Q/1STE WC CZ AR SERV GAR 30312200 CJ1704
AV PQ AGUAS CLARAS THAIS ED MADISON SL/ARM STE/BOX CZ AMER 30312200 CJ1704	R 20N R21N THAIS ED GREEN PARK SL SAC 1Q/ARM WC CZ/ARM GAR 30312200 CJ1704	QD 301 THAIS ED BEATRIZ SL 3Q/1STE WC/BOX CZ/ARM AS 30312200 CJ1704	SHCES 403 SL 3Q WC/BOX CZ/ARM AS 30312225 CJ1704	QE 12 THAIS SL/SAC 2Q/1 STE WC CZ AS 30312225 CJ1704	QE 32 THAIS SL 4Q/1STE WC/BOX CZ/ARM AS COP DEP GAR 30312225 CJ1704	QI 10 THAIS FRT SL 4Q 2WC COP CZ AS FDS SL 1Q WC CZ AS GAR 30312225 CJ1704	RUA 12 THAIS SL 2Q/SAC WC/BOX CZ AMER/ARM AR SERV 30312225 CJ 1704	QN 120 THAIS SL/SAC 2Q WC/BOX CZ/ARM AS 30312200 CJ1704
AV PQ AGUAS CLARAS THAIS ED MADISON MOB SL WC/BOX CZ AMER GEL FOG GAR 30312200 CJ1704	RUA 31 THAIS ED UNO KIT WC CZ AS GAR 30312200 CJ1704	QD 301 THAIS ED EVIDENCE SL SAC 2Q/1ARM CZ/ARM AS GAR 30312200 CJ1704	SRIES QD 04 THAIS SL 3Q/2ARM WC/BOX CZ AS GAR 30312225 CJ1704	QE 13 THAIS SL 3Q/1STE WC CZ/ARM AS DCE GAR 30312225 CJ1704	QE 40 THAIS SL 1Q WC/BOX CZ CER 30312225 CJ1704	QI 11 CL THAIS SL 1Q CZ AMER WC CER 30312225 CJ1704	RUA 15 THAIS SL 2Q 1STE/ARM WC CZ/ARM AS CER 30312225 CJ1704	QR 108 THAIS SL 2Q WC CZ AS GAR 30312200 CJ1704
R COPAIBA THAIS ED ROSELY GONÇALVES SL 1Q/ARM AS GAR 30312200 CJ1704	RUA 33N THAIS ED VITORIA REGIA SL/SAC 4Q/2STE/ARM HIDRO WC/BOX CZ/ARM AS DCE LAV GAR 30312200 CJ1704	QS 09 THAIS ED SOPHIA SL/SAC WC GAR 30312200 CJ1704	GUARÁ	QE 13 THAIS SL 3Q/1STE WC CZ/ARM AS DCE GAR 30312225 CJ1704	QI 02 THAIS SL 2Q/ARM WC/BOX CZ/ARM EST CERC 30312225 CJ1704	QI 11 CL THAIS SL 1Q WC CZ AMER 30312225 CJ1704	RUA 15 POLO DE MODAS THAIS SL 2Q/ARM WC/BOX CZ/ARM AS 30312225 CJ1704	CNB 12 THAIS ED VILLAGE PITUBA 3QT/ARM 1REV WC/BOX CZ/ARM GAR 30312200 CJ1704
R COPAIBA THAIS ED ROSELY GONÇALVES SL 1STE/BOX CZ AMER AS GAR 30312200 CJ1704	R 36 NORTE THAIS RESIDENCIAL MOOVE SL 1Q/ARM WC/ARM CZ/ARM AS GAR 30312200 CJ1704	SCLRN 709/710 THAIS LJ COP WC VAZ 30312225 CJ1704	AE 02 THAIS SL/ARM WC/BOX/ARM CZ AR SERV/ARM VAR GAR CJ1704 30312225	QE 15 THAIS SL 3Q WC CZ AR SERV QUIN GAR 30312225 CJ 1704	QI 03 THAIS FDS SL 2Q CZ WC CER 30312225 CJ1704	QI 11 THAIS SL 2Q WC CZ/ARM AS WC SERV 30312225 CJ1704	RUA 15 POLO DE MODAS THAIS LJ BANC GRAN WC/BOX CER 30312225 CJ1704	CNM 02 THAIS 02 SLS 02 WC CP 30312200 CJ1704
R DAS CARNAUBAS THAIS ED LUNA PARK SL 1Q/ARM WC/BOX COP/ARM GAR 30312200 CJ1704	RUA 09 SUL THAIS ED MONT VERNON SL/SAC 2Q/1SEMI-STE CZ/ARM AS GAR 30312200 CJ1704	SCLRN 712 MOB THAIS KIT VAO LIVRE WC/ARM 30312225 CJ 1704	AE 02 THAIS SL 2Q/1STE WC/BOX CZ AMER AS GAR 30312225 CJ1704	QE 17 THAIS SL 3Q WC CZ AR SERV QUIN GAR 30312225 CJ 1704	QI 03 THAIS SL 2 AMB 2Q WC CZ AS 30312225 CJ1704	QI 14 THAIS SL 2Q/1ARM WC CZ/ARM AS 30312225 CJ1704	RUA 16 POLO DE MODAS LJ 2WC 30312225 CJ1704	CSB 10 THAIS ED PRATIC HOME SL 3Q/1STE WC CZ AS 2GAR 30312200 CJ1704
RUA DAS FIGUEIRAS THAIS ED PARK WAY SL SAC 1Q/ARM WC CZ AMER 30312200 CJ1704	R 28 THAIS ED SOLIMOEVS SL STE WC AS DCE GAR 30312200 CJ1704	SCN QD 01 ED CENTRAL PARK SL 2 AMB WC AR COND CER 33272255 CJ 1704	EPTG EQ 2/3 THAIS SL 1Q WC COP/ARM CER 30312225 CJ1704	QE 17 THAIS TERREO: SL 2Q WC CZ/ARM 1º P: SL 3Q/1STE GAR 30312225 CJ1704	QI 03 THAIS SL 3Q/ARM WC/BOX CZ/ARM AS 30312225 CJ1704	QI 22 THAIS SL 2Q/1ARM WC CZ/ARM AS 30312225 CJ1704	RUA 18 POLO DE MODAS THAIS SL 1Q WC/BOX CZ AMER 30312225 CJ1704	QNA 24 THAIS FRT E FUNDOS 2SL 3Q/1STE CLOSET WC/BOX COPA COZ/ARM AS GAR 30312200 CJ1704
R MANACA THAIS REAL PARIS SL 2Q/1STE WC/BOX CZ/AS GAR 30312200 CJ1704	QD 102 ED OURO BRANCO SL SAC 3Q/1STE ARM WC/BOX CZ/ARM AS GAR 30312200 CJ1704	SON 411 THAIS SL 3Q/1REV WC CZ/ARM AS 30312225 CJ1704	EPTG EQ 01 THAIS APARTAMENTO MOB C/ SL 2QTS CZ/ARM CJ1704 30312225	QE 18 THAIS SL/SAC 2Q WC/BOX CZ AS 30312225 CJ1704	QI 03 THAIS FRT SL 2Q WC CZ COP AS CER 30312225 CJ1704	QI 23 THAIS SL 3Q/1STE WC/BOX CZ/ARM AS GAR 30312225 CJ1704	RUA 16 POLO DE MODAS SL 2Q WC CZ AMER AS 30312200 CJ1704	QNA 56 THAIS 1 AND: 2SLLAV CZ/ARM AS 2 AND: 4Q/3STES 1 HIDRO WC/BOX GAR 30312200 CJ1704
R DAS PAINEIRAS THAIS ED ONE BUSINESS SL/WC NASC CER 30312200 CJ1704	QD 103 THAIS ED BEETHOVEN SL 2Q/1ARM WC/BOX CZ/ARM AS DCE GAR 30312200 CJ1704	SCLRN 911 THAIS ED GARDEN PARK KIT SEMI MOB SL COP/ARM FRIG FOG 1Q /ARM WC/BOX 33272255 CJ1704	EPTG EQ 02 THAIS SL 2Q/1STE WC/BOX CZ AS 30312225 CJ1704	QE 24 CL THAIS SL COP WC CER 30312225 CJ1704	QI 05 THAIS SL 5Q/2STE 2WC CZ DCE AS GAR 3031-2225 CJ 1704	QI 23 THAIS SL SAC 2Q WC CZ AS WC SERV 30312225 CJ1704	RUA 18 POLO DE MODAS THAIS SL 1Q WC/BOX CZ AS CER NASC 30312225 CJ1704	QNJ 17 THAIS LJ/WC CER 50M² 30312200 CJ1704
R PITANGUEIRAS THAIS ED ANTONIO CARLOS SL 3Q/1STE WC/BOX CZ/ARM AR SERV GAR 30312200 CJ1704	QD 202 THAIS ED JOHANN STRAUSS SL SAC 2Q/1STE WC CZ/ARM AS GAR 30312200 CJ1704	SON 216 THAIS SL 2Q/1STE WC CZ AS GAR 30312225 CJ1704	EPTG EQ 04 THAIS SL 2Q/ARM WC/BOX VD CZ/ARM AS CER 30312225 CJ1704	QE 24 THAIS 2SLS 3Q 02 STEC CZ/ARM AS CER/GRN LAJE GAR 30312225 CJ1704	QI 05 THAIS LJ WC 30312225 CJ1704	QI 23 THAIS SL SAC 3Q/ARM WC/BOX CZ/ARM AS WC SERV 30312225 CJ1704	RUA 22 THAIS POLO DE MODAS LJ/WC SUB CER 30312225 CJ1704	SHVP EXPANSAO FEIRA DO PRODUTOR THAIS SL 1Q WC CZ/ARM AR SERV 30312200 CJ1704
RUA 03 NORTE THAIS ED VILLA GRECIA SL 1STE/BOX CZ AMER AS GAR 30312200	QD 202 THAIS ED JOHANN STRAUSS SL SAC 2Q/1STE WC CZ/ARM AS GAR 30312200 CJ1704	ASA SUL	EQ 42/44 THAIS SL 2Q CZ WC AS CER 30312225 CJ1704	QE 24 THAIS FRT SL 3Q WC CZ AS FDS SL 2Q CZ WC GAR 30312225 CJ1704	QI 05 THAIS SL 3Q/1STE WC CZ AS 30312225 CJ1704	QI 05 THAIS SL 2Q/ARM WC/BOX CZ AS 30312225 CJ1704	RUA 22 THAIS POLO DE MODAS LJ/WC SUB CER 30312225 CJ1704	SHVP EXPANSAO FEIRA DO PRODUTOR 2Q WC/BOX CZ AMER AS 30312200 CJ1704
		SRTV/S CENTRO EMPRESARIAL BRASILIA RCP ANTE SL SL/ARM WC COP/ARM 30312225 CJ1704	QE 01 THAIS SL 1QT COZ AS CERÂMICA 30312225 CJ 1704	QE 24 THAIS 2 SL SL JANT 3Q/2STE/ARM/BOX VDO WC/BOX VDO/ARM ESC CZ/ARM AS CER/GRA LJE GAR 30312225 CJ1704	QI 06 THAIS 2º AND FDS SL 1Q CZ AS 30312225 CJ1704			
		SQS 313 SL 3Q/1STE WC/BOX CZ/ARM AS DCE GAR 30312225 CJ1704	QE 01 THAIS SL FRENTE 3Q	QE 26 THAIS FRT: SL 2Q WC CZ/AS FDS: SL 1Q WC CZ 30312225 CJ1704	QI 06 THAIS FDS 1º AND SL 2Q WC CZ/AS CER 30312225			

Thais Rede Brasília Imóveis

ACESSE NOSSO SITE
São mais de 400 imóveis em oferta para locação e venda.

BREVE nova filial ASA SUL pra você.

www.thaisimobiliaria.com.br
AGUAS CLARAS 3031-2200
GUARÁ 3031-2225