

JORNAL DO GUARÁ

jornaldoguara.com

ANO 30

27 de outubro a 2 de novembro de 2012

Distribuição gratuita

Edição 604

CAMINHO DA DISCÓRDIA

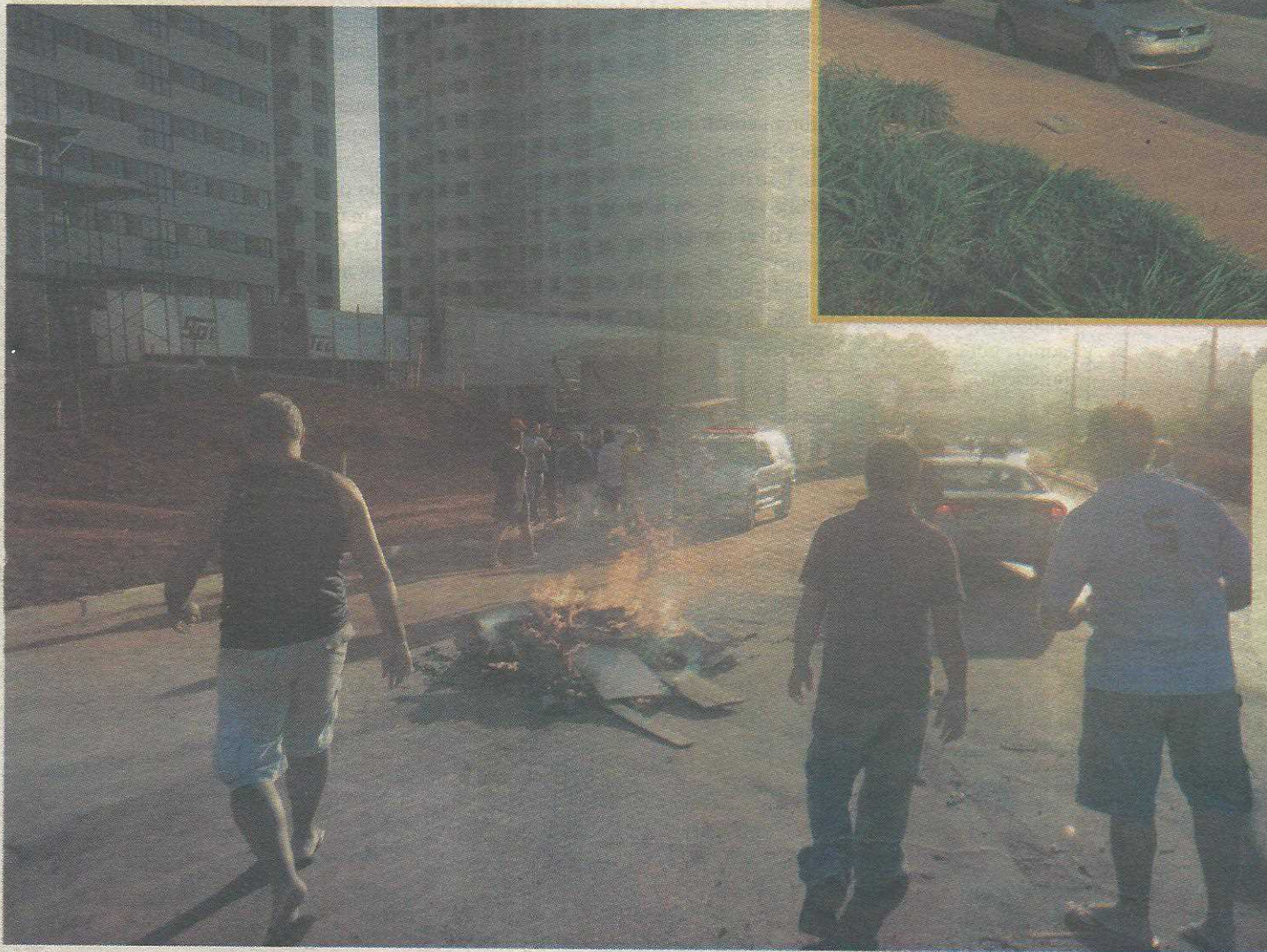

Acesso ao Guará Park vira motivo de conflito entre moradores, construtora e Detran

Revoltados com o desvio do acesso entre a via contorno e o condomínio, moradores do GuaraPark (antiga colônia Águas Claras) protestaram com interrupção do trânsito e pressão ao Detran para rever a decisão.

O desvio, segundo os moradores, apenas beneficia os empreendedores do edifício Dolce Vitta, em fase de conclusão, e provoca enormes engarrafamentos nas horas de pico para quem sai e entra no condomínio.

Páginas 4 e 5

Investimentos no Guará só com emendas

Mais de 90% do que foi investido no Guará pelo atual é proveniente de emendas parlamentares. A única obra de iniciativa do governo central, a ciclovia, nem começou (Pag.3).

Copa deixará legado para o DF

O secretário da Copa do DF, o guraense Cláudio Monteiro, explica os benefícios do evento para o povo do DF (Página 11).

Apagão até quando?

O guraense volta a sofrer com os apagões logo no início do período chuvoso (Página 9).

Poucas & Boas



ALCIR DE SOUZA



GUARÁ DITA ELEIÇÃO NA FBF

Além do novo presidente eleito, Jozafá Dantas, ter sido administrador regional do Guará, a cidade teve forte influência na eleição da Federação Brasileira de Futebol. Com oito clubes filiados, a Liga de Futebol Amador do Guará (Lifag), votou na chapa vencedora e os dois clubes profissionais da cidade - Guará e Capital - também. Méritos para Ademilton Pavão, presidente da Lifag e do Capital, um dos principais articuladores da chapa vencedora. Na foto, Jozafá (no centro), ao lado do presidente da CBF, José Maria Marin, e Pavão, o primeiro da direita.

CALMARIA

Mesmo com a greve da Polícia Civil, a segurança no Guará está relativamente tranquila. Nenhuma notícia de crime, violência ou furto na cidade.

PIPÓDROMO

Depois que as ruas da Cidade do Servidor, entre a QE 38 e o IAPI, foram transformada em "pista" de lançamento de pipas, surgiu outra opção. No final de semana, jovens e adultos se concentram entre a Cozinha Industrial do Sesi e o Posto de Saúde 02, ao lado da QE 17, para praticar o "esporte".

Interessante é a quantidade de adultos soltando pipas, alguns até de outros estados.

FORA DO AR

Para quem acessa a página da Administração do Guará na internet, um alerta: o portal de notícias está desatualizado. A culpa não é da Assessoria de Comunicação, diga-se de passagem. Ocorre que o GDF desenvolve um novo projeto visual para tornar as páginas das administrações regionais mais dinâmicas e seguras. Pela nova proposta, que está em fase de acabamento, as próprias administrações regionais ficarão responsáveis pelo conteúdo da página. É aguardar.

FUTEBOL AMERICANO X FUTEBOL

Recebemos protestos de dirigentes de futebol profissional contra a reportagem (de capa) da edição passada sobre o público do futebol americano no Estádio do Cave. Segundo um desses dirigentes, o jornal estaria fazendo lobby para que o Cave seja cedido ao futebol americano.

Primeiro, que os estádios foram construídos para o público e a prática de esportes, preferencialmente o futebol. Que pode ser também o futebol americano. E se o futebol americano hoje atrai cinco a seis vezes mais o público do que o futebol profissional, a prioridade deve ser para quem tiver mais público. Mas os dois podem conviver tranquilamente.

O certo é há muito tempo, desde que o Botafogo DF tinha o mando de campo aqui, o estádio do Cave nunca viu tanto público como agora, cerca de 1.2 mil pessoas por jogo do futebol americano.

MAIS UMA

A rede guaranaense de supermercados Dona de Casa inaugura até o final do ano mais uma filial. A nova loja, no Gama, está em fase final de reforma e começa nos próximos dias a instalação do mobiliário. A média da rede é inaugurar uma loja por ano - a do ano passado foi no Samdu Norte (Taguatinga), em 2010 foi a de Sobradinho, e em 2009 a da Candangolândia. A próxima pode ser no Guará I ou em Águas Claras.

CIGANOS

Avessos à divulgação, os ciganos que estavam acampados no Parque JK (dos Eucaliptos) foram embora depois da reportagem sobre eles publicada no Jornal do Guará do final de semana passado. Eles haviam dito à nossa reportagem que ficariam na cidade até o final do mês, mas desistiram de prolongar a estadia.



alcir50@gmail.com

JORNAL DO GUARÁ

Editor: Alcir Alves de Souza
Jornalista Profissional, reg. 766/80/DRT/DF

End: EQ 31/33 Ed. Consei, 113/114
71065.023 - Guará II

Fone: 3381.4181 - Fax: 3381.1614
jornaldoguara@terra.com.br

Site: jornal.doguara.com

CIRCULAÇÃO

O Jornal do Guará (tiragem comprovada de 8 mil exemplares) é distribuído gratuitamente por todas as bancas de jornais do Guará; em todos os estabelecimentos comerciais, clubes de serviço, associações, entidades; nas agências bancárias, no Clube do Comerciário; na Administração Regional; nos consultórios médicos e odontológicos e portarias dos edifícios comerciais do Guará. E, ainda, através de mala direta a líderes comunitários, empresários, autoridades que moram no Guará ou que interessam à cidade; empresas do SIA, Sof Sul e ParkShopping; GDF, Câmara Legislativa, bancada do DF no Congresso Nacional e agências de publicidade.

palavra franca

Indignação de moradores

Sou moradora da QE 32 e faço coro aos outros moradores da quadra contra o evento promovido pela igreja Assembleia de Deus na semana passada. Um absurdo. O som era insurdecedor. Pelo menos não havia consumo de drogas e nem bebida alcoólica.

É muita falta de sensibilidade - para não dizer outra coisa - de quem autorizou a realização de um show de rock por dois dias seguidas, de 16h às 11h da noite, numa área residencial. Quem autorizou, no caso os dirigentes da Administração Regional do Guará, certamente não moram próximo.

Nos dois dias, sábado e domingo, durante o show, a minha família toda preferiu sair de casa por um tempo para dar folga aos ouvidos. Não dava para aguentar.

E o patrocinador do evento, o deputado Cristiano Araujo, pode ter conseguido o voto dos roqueiros evangélicos, mas, certamente perdeu (se é que tinha) dos moradores afetados pelo show absurdo.

Cleide Ferreira

Caminhada Cultural

Gostaria de elogiar os idealizadores e promotores da Caminha Cultural. Tive a oportunidade de presenciar a última, no calçadão do Guará, e achei muito interessante.

Como frequentador do calçadão à noite, pude apreciar diversas atividades culturais durante o percurso. Não sei qual será a frequência do evento, mas sugiro que seja realizado pelo menos uma vez por mês.

João Lúcio Ferreira

Com apreciadora de cultura, quero parabenizar os organizadores da Caminhada Cultural realizada no calçadão do Guará II. Já havia assistido às outras duas e esta foi melhor ainda.

Excelente!

Diva Maria Figueiredo

jornaldoguara@terra.com.br

ÓRGÃOS PÚBLICOS DO GUARÁ

Administração Regional do Guará
Administrador:
Carlos Nogueira da Costa
Centro Administrativo Vivencial e Esportivo (CAVE)
Fone: 3383.7200

Diretoria Regional de Saúde
Diretor: Marôa Santiago Gomes
QE 06 Área Especial
Fone: 3353.1528

Inspetoria de Saúde
Diretor: Carlos Alberto de Almeida
QE 12 Área Especial
Fone: 3568-7867

Divisão Regional de Ensino
Dir: José Antônio Messias da Silva
QE 38 AE
Fone: 3901-8656

Centro de Referência de Assistência Social (CRAS)
Coordenadora: Aurea Branco Petitto
EQ 15/26 AE
Fone: 3567.2500

CAESB - Escritório Regional
QI 11 Bl. A
Gerente: Mauro Azevedo
Fone: 115

CEB - Escritório Regional
QI 20 Bl. A
Gerente: Selma Lúcia M. André
Fone: 3381-5933

Administração do Parque do Guará
Parque do Guará - em frente à QE 19
Fone: 3382.7176

4ª Delegacia de Polícia
Delegado: Jeferson Lisboa
EQ 15/26 (Centro Comunal)
Fone: 3383.9400

4º Batalhão de Polícia Militar
Cel. Antonio Carlos Freitas
AE 10 Bl. A
Fone: 9609-7411/9609-6873-

Corpo de Bombeiros
Major Alexon Vales Leite
QE 2 - Guará I - 3901.2899

Agência do Trabalhador
Gerente: Luciano Monteiro
QE 2 Lote N AE
Fone: 3382.6781-3382.0470

Procon
Sede da Administração do Guará
Chefe: Neucy Rosa Marinho
Fone: 3905.6766 - 3905.6763

Juizado Especial de Competência Geral do Guará (Pequenas Causas)
AE 8 Lote F - Guará II
Diretor de secretaria: Cláudio Farias
Fones: 3301.3635 - 3301.4393

Cartório Eleitoral
Chefe: Rubes Simões Espírito Santo
QI 7 Lote C
Fone: 3382.7741

Conselho Tutelar do Guará
Coord: Arnaldo José Dâmaso de Souza
Colônia Agrícola Águas Claras, Chácara 20 - Guará II
Fones: 3905-1486/7812-0610



O recapeamento é possível graças às emendas do deputado Alirio Neto. Governo empurra solução do congestionamento entre Guará e NB "com a barreira"

Guará vive de emendas

Mais de 90% do que foi investido no atual governo veio de iniciativa de parlamentares

Quando completou seus primeiros oito meses, o Governo Arruda anunciou investimentos de R\$ 30 milhões no Guará, entre eles a construção da segunda estação do metrô, o recapeamento do asfalto e a troca da iluminação pública. Em um ano e meio, o Governo Agnelo investiu menos de R\$ 15 milhões na cidade, mesmo assim, cerca de 90% proveniente de emendas parlamentares. A única obra de iniciativa direta do governo central, a ciclovia, ainda não saiu do lugar. O Parque do Guará, prometido como prioridade durante a campanha petista nas eleições de 2010, continua do mesmo je-

to. Aliás, os únicos investimentos lá são da iniciativa privada - a construção da sede administrativa, do parquinho infantil e o plantio de cerca de 5 mil mudas de árvores do cerrado. Nem a poligonal do parque o governo conseguiu concluir.

As únicas obras que o guaraense tem visto são o recapeamento do asfalto, totalmente custeado com recursos de emendas parlamentares do deputado distrital Alirio Neto. As outras são reformas e remendos promovidos pela Administração Regional com recursos materiais e humanos próprios e também com emendas parlamentares.

O Guará parece não parece estar incluída nas prioridades do atual governo. O próprio governador Agnelo Queiroz veio à cidade apenas três vezes em quase dois anos de gestão - durante a inauguração da sede do Corpo de Bombeiros, no Guará I, construído nos governos anteriores, no lançamento da obra do Fórum do Guará, e num evento no Parque do Guará que em nada de prático resultou até agora.

Nem mesmo a saúde, carro chefe da atual gestão, recebeu investimentos no Guará, com exceção da sala de emergência, que melhorou o atendimento do hospital local. Na edição de duas semanas an-

teriores, o Jornal do Guará mostrou a precariedade do Centro de Saúde número 2, que não dispõe de recursos sequer para pequenos reparos e ainda coloca em risco os usuários e funcionários por causa de infiltrações, fios soltos e bancos quebrados. Depois da reportagem, a Secretaria de Saúde anunciou reformas no prédio.

Congestionamento

Outro problema que o **Jornal do Guará** vem apontando com insistência é o congestionamento constante da via entre a cidade e o Núcleo Bandeirante nas horas de pico, onde os motoristas chegam a gastar meia hora para ultrapassar apenas dois quilômetros. Na busca de respostas, o jornal consultou a Secretaria de Obras, a Novacap e o Detran e recebeu a resposta que a ampliação da via depende da regularização da região de Arniqueiras, porque o projeto envolve soluções até o Park Way. Caso a regularização demore anos, como vem acontecendo com outros condomínios, o problema tende a aumentar com o aumento da frota e da população da cidade e mesmo assim o governo não acena com qualquer paliativo.

O guaraense não está tendo reciprocidade ao seu voto nas eleições de 2010, quando Agnelo recebeu 40.771 votos contra apenas 11.626 de Weslian Roriz na cidade. E dos dez candidatos à deputados distritais mais votados pelos guaraenses, sete eram da coligação que elegeu o governador. E dos cinco candidatos a deputado federal mais votados, três também eram da coligação de Agnelo.

Se não fosse o Dentista...

Não existiriam sorrisos como esses.

DIA DO DENTISTA
25 de Outubro

Uma homenagem
DIGIDOC
CONSTRUINDO SORRISOS COM VOCÊ.

Venha conhecer nossa unidade do Guará

| | | |
|---|--|--|
| <p>QE 11, Ed. Guará Office Center, sala 223. Guará I • 3381-1100 WWW.DIGIDOC.COM.BR</p> | <p>Exames e Laudos Digitais</p> <p>Radiografias Intra-Bucais Radiografias Extra-Bucais Documentação Ortodôntica Documentação Estética</p> | <p>Horário de funcionamento: Segunda a sexta - 08h às 18h Sábado - 08h às 12h</p> |
|---|--|--|

CAMINHO DA DISCÓRDIA

Moradores do GuaraPark se revoltam contra alteração do trânsito que provoca congestionamento no acesso ao condomínio



Moradores interromperam o trânsito com barricadas para protestar contra o desvio do acesso

Mais do que transtornos no trânsito de uma importante área da cidade, a via lateral que liga a Avenida Contorno ao Guará Park e aos acessos à EPTG e Estrutural vem causando também muita polêmica, envolvendo a Administração Regional, uma construtora, os moradores e o Detran. Localizado ao lado do Condomínio Dolce Vitta, na área especial 2, frente a QE 24 do Guará II, o acesso antes era de terra e existia desde os anos 80, servindo de atalho à via Contorno. Os moradores da então Colônia Agrícola Águas Claras, na sua maioria chacareiros, usavam a estrada para facilitar o acesso às suas propriedades unifamiliares, que se destinavam ao plantio de hortaliças e frutas para subsistência e pequeno comércio.

Com o crescimento populacional e a inevitável transformação das chácaras em condomínios com mais famílias e casas, a questão viária ganhou importância e força, juntamente com a demanda por iluminação pública e outras obras

de infraestrutura, que foram levadas pelo deputado distrital Alírio Neto, através de emendas ao Orçamento do GDF, aportando os recursos para que as calçadas, a iluminação pública e o asfalto chegassem àquela localidade.

A via que era de terra ganhou o asfalto, calçadas e iluminação, transformando-se de mero atalho em um importante acesso ao que, agora, é conhecido como setor GuaraPark, uma área com grande densidade populacional, congregando, segundo dados da própria Prefeitura Comunitária, mais de 5 mil famílias. Além disso, as construções dos novos acessos à EPTG e à Estrutural tornaram aquela área em uma artéria viária, ligando o Guará a Taguatinga e a Águas Claras.

Durante a construção do empreendimento, localizado ao lado do acesso, caminhões e máquinas por ali trafegaram diariamente, usando da facilidade que, a muito custo, foi conquistada pelos moradores da área os quais nunca reclamaram do

tráfego pesado e de eventuais interrupções no fluxo de veículos ou transtornos devido à movimentação de carga e maquinário.

Agora, com o empreendimento em fase de conclusão, a Soltec, construtora responsável pela obra, interditou parte do acesso com placas de desvio e instalou meios-fios em toda a sua extensão, determinando que a partir daquele momento a via, antes de mão dupla, passaria a ser de mão única, no sentido Avenida Contorno – GuaraPark, gerando com isso a insatisfação dos moradores e de muitos que trafegam pela Avenida Contorno nos horários de pico.

Conflito de Competências

Diante do impasse e considerando a intervenção da construtora como sendo autoritária e arbitrária, além de ter sido executada sem prévio aviso aos usuários, moradores do setor procuraram a Administração Regional do Guará, a responsável pela conces-

são do Alvará para a execução de obras na cidade. Lá constataram que a responsabilidade pela manutenção do acesso caberia ao Detran-DF, levando-se em conta o fato de que a via é pública e faria parte do complexo viário do Guará. Porém, o órgão responsável pela fluidez do trânsito do DF, não reconhece o acesso como via pública.

O prefeito comunitário do GuaraPark, Damião Cordeiro, contesta essa versão. Segundo ele, “durante a reunião que mantivemos com o Detran, em conjunto com a Administração Regional e representantes da construtora Soltec, nem o órgão de trânsito nem a empresa apresentaram um documento sequer, provando que a via não tinha o direito de existir no local”. E mais: “o Detran autorizou a intervenção sem ao menos possuir um único estudo técnico abordando as consequências da interrupção no fluxo de veículos pelo local”.

E essa interrupção vem causando transtornos não apenas aos

moradores do GuaraPark, mas para muitos moradores da cidade e para os que usam nossas vias. No horário de *rush* já é possível observar a formação de engarrafamentos que, agora, se alongam pela Avenida Contorno, quase chegando ao acesso para o Guará I pela QE 18. Após a ocupação total do empreendimento, a perspectiva de caos no trânsito cresce de modo exponencial. Dani Silveira, morador da QE 18, já presenciou situações de quase colisão. “Aquilo é uma descida em curva, com baixa visibilidade e uma pessoa que não espere o trânsito parado, pode colidir com o veículo da frente”.

Apenas nos prédios residenciais, a expectativa é de que 800 famílias, quase todas com mais de um veículo, venham transitar pelos acessos aos edifícios. Isso sem contar com as novas lojas, que deverão ser instaladas na área reservada ao mini-shopping que irão exigir espaço para estacionamento dos veículos de clientes e funcionários. “Autorizar mudanças no tráfego de veículos, a pedido da construtora, sem que seja feito um estudo sério sobre os impactos no trânsito e na vida das pessoas, é uma temeridade”, afirmou o prefeito comunitário.

Reação dos Moradores

Diante do impasse, com a imobilidade dos órgãos públicos, a própria população do local, através da Prefeitura Comunitária, resolveu agir. Após uma reunião dos moradores, realizada no último sábado, dia 20, cerca de duzentas pessoas realizaram um mutirão para a retirada dos meios-fios e dos impedimentos colocados pela Soltec. Com ferramentas como pás, picaretas e enxadas, não se importaram com o calor da tarde e liberaram novamente a via, sob o olhar atento da Polícia Militar.



Nas horas de pico, o congestionamento acontece dos dois lados. Caminho é utilizado também para quem acessa a EPTG, o que aumento o fluxo de veículos na via.

mando que, “era muito mais tranqüilo, mas melhorou muito quando ganhou o asfalto”.

Luz no fim do túnel

Segundo a Administração Regional, todos os esforços estão sendo feitos, no sentido de resolver a situação. Tanto que ela patrocinou mais uma reunião entre as partes em conflito e o Detran, que garantiu aos moradores que vai realizar um estudo de viabilidade para a área, determinando as mudanças necessárias.

Segundo o acordo, a mão dupla será mantida até o próximo dia 6 de novembro, quando deverá ocorrer uma nova rodada de negociações, desta vez, com a perspectiva de uma solução definitiva para a crise.

De qualquer modo, não é possível ignorar a importância daquele acesso não apenas para os moradores do setor Guara-

A reação foi ainda maior quando se constatou que a construtora eliminou o recuo para a parada de ônibus em frente ao empreendimento, transformando-o em acesso para seu estacionamento. Com isso, pessoas estão sofrendo para subir e descer dos ônibus que param em plena faixa de rolagem, complicando ainda mais o trânsito na área. Apenas a pronta ação dos moradores impediu, também, a retirada do próprio abrigo para os passageiros, que seria efetuada pela Soltec.

Mais uma vez, o prefeito co-

munitário tomou a frente do protesto, iniciando a coleta de assinaturas para um abaixo-assinado a ser entregue a diversos órgãos do GDF e ao Ministério Público. “Já chegamos a mais de mil assinaturas, mas podemos e queremos mobilizar mais pessoas sobre o absurdo que vemos aqui”, disse Damião. Maria Aparecida dos Santos, que há 16 anos mora na Chácara 61 do GuaraPark, usa o acesso com frequência e vem encontrando “muito engarrafamento, muita bagunça, às vezes quase batidas porque é carro prá lá, carro prá cá”. Ela ainda se recorda de quando o caminho era de terra, afir-

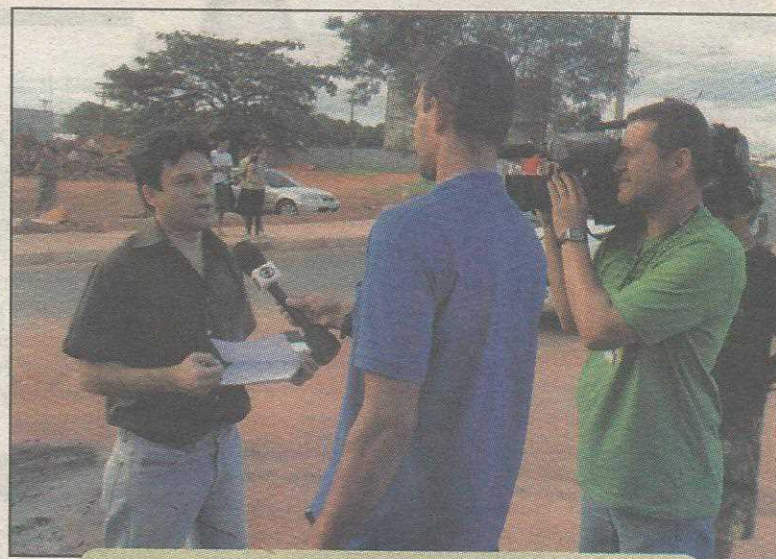

Prefeito comunitário do GuaraPark, Damião Cordeiro, mobilizou moradores e a imprensa contra o desvio



Até o recuo do abrigo de passageiros foi retirado pela empresa, com autorização do Detran



Deputado Alirio Neto:

“Fico muito preocupado com a situação. Quem me conhece sabe do esforço que fiz e ainda faço para levar qualidade de vida para o Guará Park e para a cidade, como um todo. O poder econômico pode ser importante, mas nunca pode se sobrepor aos desejos da comunidade”.

Park, mas, também, para tantas pessoas que transitam pela cidade diariamente. No momento em que a cidade aproxima-se do auge de seu surto de crescimento, manter um canal viário que retire veículos das vias principais da cidade pode parecer uma boa idéia, mas deve se constituir de fruto do entendimento entre poder público, comunidade e empresariado.

A realização de uma audiência pública é uma alternativa interessante, principalmente por constituir-se em legítimo canal de comunicação entre os anseios da sociedade organizada e as autoridades. Neste caso, uma audiência nunca ocorreu e, talvez por isso, hoje estejamos assistindo a um conflito que ameaça a própria vocação pacífica do Guará.

O que se espera das autoridades, daqueles que cuidam, fiscalizam e determinam os caminhos

pelos quais devemos transitar é que estejam em sintonia com os sentimentos democráticos da sociedade. Que estejam no centro, fiéis da balança entre o interesse público e particular.

Wendell Oliveira
CONTABILIDADE
CRC-DF 012062/O-5 CRC-DF 001825/O
96980977 - 39630181
 CONTABILIDADE COMERCIAL
 PRESTAÇÃO DE CONTAS
 ELEITORAL E PARTIDÁRIA
 www.wendelloliveira.com.br

SEJA DONO DO SEU PRÓPRIO NEGÓCIO
 ABRIMOS SUA EMPRESA PARA VOCÊ!
IMPOSTO DE RENDA PESSOA FÍSICA
3963 0181

falando em POLÍTICA



Márcia Fernandez

Frente pesada

Sem dúvida nenhuma pessoas de diferentes partidos com muito importância na vida política do DF desde 1986, estão em conversação para criar uma frente de peso, com pessoas puxadores de votos. Pessoas que atuam por trás com competência. A proposta é revolucionar. E não é difícil não. Só com as pessoas que o PMDB excluiu nesta eleição já dá para fazer um grande movimento, em sites, blogs, facebook, twitter, jornais locais, etc. São Políticos, empresários, estudantes, profissionais liberais, movimentos comunitários, esporte, atendimento social, faculdades, etc.

Cadê os partidos?

Continuamos cobrando informações sobre os diretórios zonais dos partidos políticos no Guará. Ao que parece, o único organizado é o PSB, presidido por Edberto Silva, o único a informar para a coluna quem são seus dirigentes e suas ações. Nem o PT se dignou a informar o que anda fazendo.

Continuamos aguardando. O interesse deve ser dos próprios partidos.

Eleição de administradores

Interessante a matéria do Jornal do Guará sobre a iniciativa do deputado Luiz Pitiman de lembrar que a própria Lei Orgânica do DF já prevê a escolha direta dos administradores regionais. Enquanto isso, projeto nesse sentido, do senador Rodrigo Rollemberg está prestes a sair para votação no Senado.



PMDB brasileiro

O PMDB brasileiro reelegeu seu presidente, o vice-governador Tadeu Filippelli (foto) com quase unanimidade. Dos 130 convencionais, que somavam 153 votos, apareceram 108. Só houve um voto contrário. Elegante, o vice não tripudiu. Disse que o partido precisa respeitar as eventuais divergências, até para impedir que perca mais filiados. Não vai ser surpresa se isso acontecer. Ele mesmo tem afastado muita gente como o deputado Luiz Pitiman e vários fundadores do partido no DF que não fazem mais parte da direção do partido.



Sem puxadores

Desde a eleição de 2006 o partido perdeu seus principais puxadores de voto por diferentes motivos: Joaquim Roriz, Pedro Passos, Eurides Brito, cassada; Benício Tavares, Roberto Lucena, Vígberto Tartuce, Daniel Marquese Ivelise Longhi. Só restou Roney Nemer, que deve ser candidato a deputado federal.

Curtinhas, mas importantes

Pode escolher

Alguns candidatos a deputado distrital podem se dar ao luxo de escolher em que partido se filiar, como é o caso do Letierri, do Giroto, do Cléber Monteiro. São desejados por vários partidos, entre eles o PMDB, o PSD, o PSDB, e outros.

Podem deixar PSD

Se o PSD desembarcar no GDF, as deputadas Eliana Pedrosa e Celina Leão devem se desfiliar do mesmo. Ambas são oposição ao governo de "carteirinha" e não só para aparecer.

Carminha x Nina

Fábio Simão afirmou após convenção Regional do PMDB, que tudo ficou tão em família que as reuniões da Comissão Executiva poderão ser realizadas na cama do presidente Tadeu Filippelli. Só não pode haver "choque de interesses entre Carminha e Nina".

Virou política

"As eleições para presidente da Federação Brasileira de Futebol estão nas páginas de política. As chapas concorrentes são de políticos apoiados por políticos, pois os clubes estão sendo comprados por políticos. A rigor, eleição em federação de futebol ficaria melhor em páginas de esportes. Mas em Brasília o melhor mesmo seria noticiá-la nas seções de polícia ou de negócios". (Blog do Sombra).

Eleição de administradores regionais

Continuamos torcendo para que seja aprovada a eleição para administradores regionais das 31 regiões. Vai ser ótimo para o DF pois cada uma terá seu planejamento e orçamento próprios, devendo ser respeitado por qualquer governante. Vamos apoiar Rodrigo Rollemberg e Gim Argelo.

Preferido

O presidente Tadeu Filippelli vê um aspecto positivo nesta situação. O PMDB transformou-se em partido preferido de qualquer candidato: quem estiver em sua chapa pode eleger-se com menos de 10 mil votos. No PT, imagina-se que serão necessários mais de 20 mil. Para o PMDB, calcula Filippelli, será mais fácil mesmo tendo só ele, Roney e Robério Negreiros como caciques, o partido oferece tempo de televisão e estrutura em todo o Distrito Federal o que será chamativo para vários candidatos.

Frases

"Estou rompendo com um passado de atrasos. Atacar sem saber é coisa de fundamentalista. A crítica é feita por ignorância e por providencialismo puro".

Governador Agnelo Queiroz, sobre as críticas recebidas pelo contrato com Cingapura para o desenvolvimento do DF.

"Enquanto o resto do Brasil vota para eleger seus líderes, os brasileiros precisam aceitar governantes impostos, sem identificac'ão com a sociedade".
Deputado Luiz Pitiman (PMDB-DF), sobre eleição do DF.

Perguntar não ofende

- Se era intenção do PMDB afastar os envolvidos na "Caixa de Pandora", por que continuaram Odilon Aires como 1º vice-presidente e Roney Nemer como membro do diretório?

.....

- Por que o deputado Pitiman desistiu de fazer parte da direção do PMDB? Está indo para outro e disputar como governador em 2014?

.....

- O que o governador Agnelo Queiroz pretendia com aquela entrevista ao Correio Brasileiro?

A ROSÁRIO TEM FAMA

A DrogaTati TEM PREÇO BAIXO E BOM ATENDIMENTO

Pesquise e comprove

 **DrogaTati**
3567 0007
EQ 31/33 Ed. Consel loja 6

Izalci muda de partido e consolida oposição a Agnelo

Deputado guaranaense, agora no PSDB, critica ações do atual governo

Defensor de mais qualidade de vida para a população do Distrito Federal, fiscal corajoso da ética e da competência na gestão pública, o deputado federal guaranaense Izalci Lucas (PSDB) tem marcado estes seus quase dois anos de mandato na Câmara Federal por uma atuação firme, seja na tribuna do plenário, nas sessões das comissões, em debates a favor de causas justas para o povo brasileiro e/ou na criação e apresentação de projetos - que já somam cerca de 500 proposições. Eleito pelo PR, após o resultado das urnas de 2010, por ordem da executiva nacional, se tornou base aliada do governo regional, ele jamais deixou de fazer veementes críticas e comprovadas denúncias sobre a atual administração do GDF.

Em decorrência desta postura, expôs-se a ameaças - até contra a própria vida - e perseguições dentro do partido - sendo afastado da presidência regional e da vice-liderança na Câmara Federal, entre outras restrições. As tentativas de intimidação resultou e ainda maior resistência de Izalci, que continuou a usar principalmente a tribuna do plenário para denunciar - sempre apresentando provas concretas - as irregularidades do atual

governo.

Baseado em sua longa experiência profissional como auditor, Izalci editou em livros mais de mil páginas focadas em relatórios, inclusive da CGU e do TCU, que comprovariam suas denúncias. A cada dia mais perseguido no partido, o deputado resolveu levar seu caso ao TSE, que constatou a perseguição, e - em rara sentença após a aplicação em todo território nacional da chamada fidelidade partidária -, reconheceu-lhe justa causa para deixar a legenda, permanecendo de posse do mandato.

E assim, mais outra vez, o parlamentar deu provas da correção com que trabalha enquanto homem público: ao contrário da maioria, Izalci se desligou da base aliada - cômoda posição frequentemente privilegiada por benesses -, filiando-se a um partido de oposição, o PSDB. A alegria tucana com a chegada do parlamentar será manifesta publicamente logo após a votação do segundo turno nas cidades, em confraternização entre os parlamentares das bancadas regional e

nacional.

Refém

Izalci critica, por exemplo, a situação da segurança pública no DF, espessa na greve da Polícia Civil, que já ultrapassa os 60 dias: "Trago aqui uma inquietação muito grande da comunidade de Brasília. São dois meses de paralisação! Essa greve dos policiais civis, somada à insatisfação completa dos bombeiros e dos policiais militares, condena o DF a uma situação de emergência quanto à segurança. E tudo pela inabilidade do Governo. Sinto que bastaria apenas uma conversa, uma demonstração clara de interesse pela causa destes profissionais... Mas, infelizmente, o Governo perdeu credibilidade. Foram promessas e mais promessas feitas durante a campanha pelo então candidato ao GDF, inclusive por escrito, mas que não são cumpridas, mesmo após quase dois anos de governo. Sequer discutem ou abrem um canal de comunicação com essas forças. E a comunidade é que sofre: está refém da violência", afirma o deputado.

Izalci também questiona a contratação recente



pelo GDF de uma empresa de consultoria em Singapura para um planejamento estratégico para os próximos 50 anos no DF. "Como um Governador, com mais dois anos de mandato, vai contratar uma empresa para fazer um planejamento para 50 anos, se, hoje, ele não tem planejamento nem sequer para a educação, saúde, segurança, para nada?", ironiza.

Há poucos dias, a bancada do DF se reuniu para discutir o assunto e, mais outra vez, Izalci desabafou sua indignação. "Fiscalizar o Executivo é das funções primordiais de um parlamentar. E eu a exerço incansavelmente. Não vou deixar impune um absurdo destes!. É um desprazer contratar uma empresa estrangeira para planejar os próximos 50 anos do DF. E sem sequer ouvir a sociedade local, as entidades organizadas e nem mesmo os grandes especialistas da Universidade de Brasília."

Entre. A casa é sua.



CJ-1704
Thais
IMOBILIÁRIA

Asa Sul 2109-4700

Águas Claras 3031-2200

Guará 3031-2225

www.thaismobiliaria.com.br





SEJA O
MELHOR
DO MERCADO.



VESTIBULAR
AGENDE
SUA DATA

APROVEITE O
FIES

TAGUATINGA GUARÁ SOBRADINHO CEILÂNDIA

FIES - ESTUDE NO PROJECÃO SEM PAGAR NADA.
Financie 100% do seu curso sem precisar de fiador.

VOCÊ PODE ENTRAR SEM FAZER VESTIBULAR.
TRAGA SUA NOTA DO ENEM.

TRANSFERÊNCIAS E RETORNO

Venha para a faculdade que tem notas 5 e 4 no MEC.

Faculdade
projecção

WWW.FACULDADEPROJECAO.EDU.BR



As obras de instalação de nova rede no Guar4 estão em fase conclusão. Energia vir4 de Riacho Fundo

Apag4es at4 quando?

Cidade volta a ter prejuizos com falta de energia

Foi s4 com4cem as chuvas para o guaraense voltar a sofrer com apag4es. E as chuvas nem se intensificaram ainda. Nas duas 4ltimas semanas, aconteceram dois grandes apag4es, sem contar os de menor intensidade. Mesmo o problema sendo antigo, ele se repete com frequ4ncia. A desculpa do governo 4 que o sistema est4 sucateado, que n4o houve investimento na distribui4o da energia, etc, etc, e vai ficando por isso mesmo. Logo ap4s o fim das chuvas do primeiro semestre, a Ceb alardeou que estava fazendo pesados investimentos para solucionar as constantes faltas de energia no Distrito Federal.

Talvez o guaraense venha a sentir os resultados desses investimentos somente a partir do pr4ximo ano, quando for concluida a a subest4o de Riacho Fundo e a amplia4o da rede de transmiss4o trazer essa energia para a cidade.

Com a entrada em opera4o antes do final do ano, a nova subest4o vai desafogar a subest4o do N4cleo Bandeirante, que atende ao Guar4 II, N4cleo Bandeirante, Aeroporto, Candangol4ndia, ParkShopping e Carrefour Sul. Parte dessa regi4o passa a ser atendida pela nova rede de transmiss4o

com energia do Riacho Fundo. A nova linha de distribui4o em constru4o vai levar energia para a subest4o e continua at4 o Noroeste.

“A linha de distribui4o vai dar mais alternativa de atendimento e recurso operacional e a subest4o, mais pot4ncia de transforma4o e mais alimentadores para dividir as cargas. Tudo isso significa que vai diminuir as faltas de energia aos moradores da regi4o”, explica Mauro Martinelli, diretor de Engenharia da Ceb Distribui4o. O diretor informa que est4 em andamento a constru4o da subest4o do Gama, o que vai aliviar o fornecimento de energia para outras regi4es cr4ticas do DF. Est4 prevista tamb4m a recupera4o a amplia4o da subest4o Guar4, localizada no Guar4 I, ao lado da QE 8 e pr4xima do shopping Fl4rida Mall, a constru4o de uma subest4o para atender exclusivamente o Guar4 II e outras em Samambaia e Taguatinga Norte.

Alternativas

Programada para atender 4s exig4ncias da Fifa para a Copa do Mundo, a constru4o da subest4o Est4dio Nacional tamb4m servir4 para refor4ar o atendimento na

regi4o central de Bras4lia. Al4m dela, ser4 feita a amplia4o da subest4es Bras4lia-Centro e Sudoeste que estar4o interligadas por linhas subterr4neas 4 subest4o do est4dio.

O planejamento lista ainda a constru4o do parque tecnol4gico da Cidade Digital, um dos projetos do governo de Bras4lia, com uma subest4o e linhas de distribui4o. No mais novo bairro de Bras4lia, o Noroeste, os investimentos previstos na constru4o da rede ser4o de R\$ 115 milh4es na primeira fase, e de R\$ 85 milh4es na segunda.

Sucateamento

A falta de investimentos em amplia4o e moderniza4o da rede e uma divida acumulada de aproximadamente R\$ 900 milh4es transformaram a distribuidora que opera na capital do pa4s na campe4 de multas aplicadas pela Ag4ncia Nacional de Energia El4trica. A Ceb tenta agora superar os problemas operacionais e melhorar a qualidade do servi4o prestado aos moradores do Distrito Federal, com um plano de recupera4o que prev4 aporte de R\$ 875 milh4es do governo local, por meio de empr4stimo do Banco Nacional de Desen-

volvimento Econ4mico e Social, e investimentos de R\$ 500 milh4es na rede de distribui4o at4 2014.

Defasagem

“Enquanto nos 4ltimos cinco anos no Brasil o consumo cresceu 4% ao ano, no DF esse aumento foi de 7,2% ao ano. Os investimentos deveriam acompanhar o crescimento, que 4 quase o dobro da m4dia nacional”, afirma Martinelli. O diretor lembra ainda que, al4m do crescimento do mercado, sucessivos governos n4o levaram em conta as exig4ncias da Aneel em rela4o aos indicadores de qualidade do servi4o prestado. O DEC limite (indicador que mede a dura4o dos desligamentos de energia por conjuntos de consumidores) estabelecido pela ag4ncia passou de 18,39 horas em 2003 para 12,90 horas em 2011.

Os investimentos na melhoria da distribui4o de energia no DF est4o financiados pelo BNDES. “Infelizmente, temos em Bras4lia cabos que s4o da 4poca da inaugura4o da capital” lamenta Martinelli. Outra parte dos investimentos vir4o da pr4pria tarifa e de recursos resultantes da venda de im4veis inserv4veis 4 concess4o

Indignaa4o

“4 o segundo televisor que perco em um ano, por causa dos piques de energia. O primeiro eu fiquei no prejuizo mas agora vou cobrar da Ceb”, afirma a dona de casa Tereza Batista dos Reis, ao entregar o aparelho queimado para avalia4o numa eletr4nica do Polo de Moda. “J4 n4o sei mais quantas vezes perdi sorvetes e outros produtos gelados. A energia no Guar4 est4 cada vez pior”, reclama Maria do Socorro Cruvinel, dona de um bar no Polo de Moda.

Os casos de indignaa4o com os apag4es no Guar4 s4o cada vez mais numerosos. Os maiores prejuizos acabam recaindo sobre as empresas, que na maioria das vezes perdem produtos perec4veis. Algumas delas j4 est4o precavidas tanta a quantidade de apag4es no Guar4. “Fomos obrigados a instalar geradores pr4prios, porque n4o d4 para confiar mais na const4ncia da energia”, explica o empres4rio Danilo Bernardo, do Supermercado Dona de Casa. “No meu caso, nem d4 para arriscar. H4 tr4s anos tenho um gerador para manter a carne, porque j4 aconteceu do apag4o aqui durar mais de duas horas”, afirma Geraldo Cerqueira, propriet4rio de um a4ougue no Guar4.

Quem n4o tem gerador, principalmente os moradores, ainda vai sofrer com os apag4es at4 o pr4ximo ano.

DAUTO

LANTERNAGEM
PINTURA EM ESTUFA
E MECÂNICA EM GERAL

**SOLUÇÕES EM SERVIÇOS E PINTURA AUTOMOTIVA
PEÇAS NACIONAIS E IMPORTADAS**

CONVÊNIO COM TODAS AS SEGURADORAS

MOTOR . FREIOS . FUNILARIA . BALANCEAMENTO . INJEÇÃO ELETRÔNICA
INGNIÇÃO . ARREFECIMENTO . TROCA DE ÓLEO . CASTER . CAMBAGEM



CERTIFICADA PELO



I.Q.A.

SIA - 3234 2921
SOF SUL - 3234 3317
GUARÁ - 3382 3611
DAUTO.COM.BR

Cláudio Monteiro

Secretário Extraordinário da Copa em Brasília

"Copa vai deixar um grande legado para o brasiliense"

Foto Mary Leal



Faltam menos de oito meses para Brasília atrair os olhares de todo o mundo de uma forma muito especial. Escolhida como sede da abertura da Copa das Confederações (2013), a capital da República também é a que mais foi contemplada com número de jogos da Copa do Mundo de 2014, ao lado do Rio de Janeiro. Serão sete ao todo.

Para cumprir as duas importantes missões, o governador do Distrito Federal, Agnelo Queiroz, que já presidia o Comitê Brasília 2014, criou a Secretaria Extraordinária da Copa em Brasília. Sob o comando do secretário Cláudio Monteiro, a secretaria tem entre suas principais responsabilidades a obra do Estádio Nacional de Brasília Mané Garrincha e a coordenação dos preparativos de toda a capital para receber as duas competições internacionais. São ações que vão muito além do estádio e que envolvem diversos órgãos do GDF para melhorar e renovar serviços essenciais à população como mobilidade urbana, segurança, capacitação, geração de emprego, entre outros.

O brasiliense verá uma grande transformação em todos os setores da cidade, como

o aeroporto reformado, um sistema de transporte completamente modificado, para atender as necessidades da população e ciclovias. "Teremos uma oportunidade única de apresentar Brasília para todo o mundo. Retomando as palavras do governador Agnelo Queiroz, afirmo que 'esse período será um instrumento de desenvolvimento econômico para a

cidade", declara o secretário Cláudio Monteiro.

Como meta do governo, o grande legado que ficará para toda a população do DF será a melhoria da qualidade de vida por meio da qualificação profissional, do desenvolvimento do turismo e, conseqüentemente, da geração de emprego e renda.

E o governo trabalha para isso. O programa Qualificopa, da Secretaria de Trabalho, por exemplo, é dos grandes instrumentos de transformação por meio da capacitação profissional. Temos índices ótimos de colocação no mercado de trabalho. Somente da última turma, 100% dos que fizeram curso de vendedor já estão trabalhando.

O que o turismo trará de benefícios para a cidade?

- Brasília é uma cidade planejada, preservada e tombada. Nossa cidade tem os melhores índices do país. Aqui o turista se sentirá seguro e acolhido. Caminhará pelos nossos parques, andará em nossas ciclovias e se deslocará ao estádio caminhando, devido à proximidade dos hotéis.

Brasília é um museu a céu aberto das obras de Oscar Niemeyer, e estamos trabalhando para também alavancar uma vocação da cidade que foi ignorada durante anos: o turismo, uma indústria limpa, que movimenta o setor de serviços como bares, restaurantes, hotéis e, é claro, gera emprego, renda e aquece a economia local.

Teremos uma oportunidade única de apresentar

Brasília para todo o mundo. Retomando as palavras do governador Agnelo Queiroz, afirmo que "esse período será um instrumento de desenvolvimento econômico para a cidade".

Vamos sair da condição de cidade capital e administrativa para nos tornar um local atraente para visitação.

Como está a construção do estádio?

-O estádio está entre os mais adiantados do país, com 76% de sua execução concluída. Terminamos todas as arquibancadas e o anel de compressão e já iniciamos os preparativos para montar a grande cobertura. Ela permitirá a passagem de luz natural, não retém o calor, retira da atmosfera a poluição de cerca de mil veículos e ainda absorve água da chuva, que será armazenada em grandes cisternas. Por isso chamamos o estádio de Ecoarena, que já ser uma referência mundial em sustentabilidade e se destaca entre as apostas do governo para promover desenvolvimento econômico e atrair turistas.

E as outras obras?

-Além do estádio, estamos construindo ciclovi-

as em todo o DF. O Expresso DF está em execução e, em breve, iniciaremos a ampliação da DF-047, que está em fase final da licitação. A CEB está investindo R\$ 152 milhões em todo o DF, também com foco na Copa. Todos esses investimentos são potencializados pelos eventos, mas o importante é que beneficiarão e mudarão a vida de todos os brasilienses.

O conceito de arena multiuso também vai aumentar o potencial do estádio e de Brasília para grandes eventos?

-Sim. Vou usar outra expressão que o governador utiliza: "No estádio teremos, inclusive, o futebol". Por ser multiuso, o estádio será ocupado de forma permanente, inserindo a cidade no circuito dos grandes eventos mundiais.

Vamos fazer a licitação desse espaço, de forma que a iniciativa privada tenha concessão de uso e o governo receba aluguel. A partir daí, teremos uma agenda de shows nacionais e internacionais e de eventos de todas as modalidades esportivas e culturais. Brasília tem público para isso.

E a questão da sustentabilidade?

- É uma característica marcante e singular. O que está sendo feito no Distrito Federal é o estabelecimento de uma nova cultura, uma nova política e uma forma diferenciada de se fazer obras públicas. Esperamos que, nas próximas Copas do Mundo, os estádios também lutem para conquistar o Leed Platinum, selo máximo de sustentabilidade. Mas nós seremos sempre o número um no mundo em ter conquistado esse selo. Construir uma arena sustentável é pensar nela desde o projeto. É pensar seus detalhes de forma a integrá-la ao meio ambiente e ter um melhor uso das forças da natureza, preservando-a.

O maior custo das arenas é o consumo de energia e de água. No anel de compressão, que sustentará a cobertura e que possui 1km de extensão, serão instaladas as placas fotovoltaicas que captarão energia solar suficiente para abastecer toda a estrutura e ainda ceder energia para a Companhia Energética de Brasília (CEB). Além disso, há um afastamento entre o final da arquibancada e o início do anel de compressão, para favorecer a circulação de ar.

Secretário, qual é a previsão de entrega das obras do estádio?

-Temos um cronograma próprio, que é entregar a grande estrutura da arena no dia 31 de dezembro deste ano, às 11 horas. Vamos entregar a chave, de forma simbólica, ao governador. A partir daí, seguiremos com ajustes até a conclusão completa, prevista para o final de fevereiro de 2013. Com 4 mil operários trabalhando em ritmo acelerado, divididos em três turnos, temos a convicção de que a nossa tarefa será concluída em sua plenitude, pois nossos novos candangos trabalham com eficiência e orgulho.

Dá para adiantar os preparativos para a inauguração?

-A inauguração será uma grande surpresa para o Distrito Federal. Já temos duas datas marcantes: o aniversário de Brasília, no dia 21 de abril, e o dia do trabalhador, em 1º de maio. Ainda não definimos, mas certamente será em uma data simbólica e especial para a capital. O que podemos adiantar é que iremos promover uma grande festa para mostrar ao mundo que estamos preparados. A comemoração contará com a especial participação dos operários que ajudaram a erguer esse monumento que é o Estádio Nacional de Brasília Mané Garrincha.

Como o senhor avalia os preparativos de Brasília para receber os dois campeonatos e o legado que eles deixarão para a cidade?

-O governador Agnelo Queiroz, desde o início de sua gestão, enxergou a oportunidade singular que é sediar esses grandes eventos. Com isso, Brasília recebe investimentos, e o governo está conseguindo impulsionar obras e melhorias de que a população precisa imediatamente.

Só por ser cidade-sede, Brasília está recebendo cerca de R\$ 3 bilhões em investimentos, aplicados, por exemplo, em melhorias no aeroporto e em obras de mobilidade como o Expresso-DF, que ligará, em um primeiro momento, Gama e Santa Maria ao Plano Piloto. Até a Copa do Mundo, estaremos com todos os equipamentos públicos concluídos, levando a cidade a outro patamar. Haverá uma linha divisória entre o antes e o depois dos eventos.

O grande legado de Brasília por sediar a Copa das Confederações (2013) e a Copa do Mundo (2014) será ter uma população mais bem preparada e qualificada, com melhores oportunidades de emprego e, portanto, melhor qualidade de vida.



Dona de Casa Supermercados

**Coxão Mole
Peça Inteira**
12,99 Kg

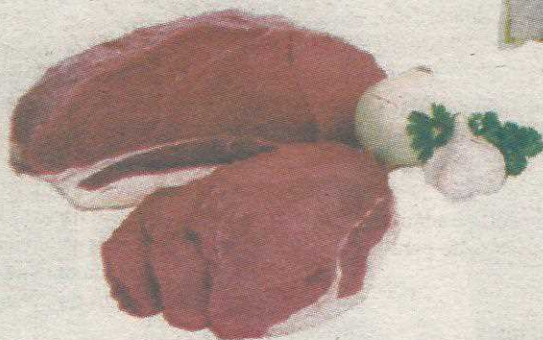

**Filé de Salsami
Copacol Congelado
Pct.**
6,99 1kg



**Cerveja Skol
Latão
473ml**
1,99 cada

**Lambrusco Italiano
Cella
750ml**
16,99 cada



**Vinho Chileno
Tarapacá Cosecha
750ml**
15,99 cada



**Whisky Johnnie Walker
Red Label
1L**
59,90 cada

**Vinho Tinto Português
Periquita
750ml**
19,90 cada



*São proibidas a venda e a entrega de bebidas alcoólicas a menores de 18 (dezoito) anos. **An. 11, 12 e 13 do Estatuto do Consumidor e do Alcoolismo. O Ministério da Saúde adverte: Cerca de 70% dos acidentes de trânsito fatais são causados pelo consumo de álcool. SE BEBER NÃO DIRIJA. APRECIAR COM MODERAÇÃO.

GUARÁ II - QE 30
3381-0585

CANDANGOLÂNDIA - QR 5/7
3304-1561

SOBRADINHO I - QD. 06
3387-9230

TAG. SAMDU NORTE QI 08
3354-1934



Clientes válidos até 28/10/2012 ou enquanto durarem os estoques. Ofertas válidas somente para a loja do Guará. O Supermercado Dona de Casa é uma empresa de comércio varejista e, portanto, não vendemos no atacado. Reservamos no direito de limitar por cliente a quantidade de produtos anunciados. No término desta promoção os preços voltando ao normal. As fotos deste anúncio são meramente ilustrativas e os preços expressos em Reais, salvo os erros de impressão e diagramação.

PM informa que não indica fornecedores de equipamento

Assim que começou a divulgar o Sistema de Monitoramento e Acionamento Policial Imediato (Smapi), sistema que permite ao comerciante solicitar socorro imediato quando estiver sendo assal-

tado, o 4º Batalhão da Polícia Militar do Guará passou receber denúncias de que empresas fornecedoras de equipamentos de segurança estariam oferecendo seus serviços em nome da corporação. Mas,

para interromper a ação dos espartinhos, o comandante do 4º Batalhão da Polícia Militar do Guará, coronel Antonio Carlos Freitas, emitiu nota desautorizando qualquer pessoa a induzir os comerci-

antes sobre a suposta indicação.

Segundo o comandante, "o sistema está disponível a todos os comerciantes que preencherem os requisitos para o cadastramento, ou seja, possuir a linha telefônica, bem como um sistema de discagem de emergência por controle remoto, ficando sob responsabilidade do comerciante a aquisição do equipamento e a solicitação ao 4º BPM para se cadastrar ao sistema".

O 4º BPM orienta a todas as empresas interessadas em fornecer os equipamentos que façam o contato diretamente com os comerciantes interessados, ficando a PMDF isenta de qualquer responsabilidade



Comandante do 4º BPM diz que ninguém está autorizado a oferecer o equipamento em nome da corporação

de com relação à marca e modelo, recomendando apenas que seja de boa qualidade, visando um bom funcionamento do sistema.

Neife assume diretoria da Confederação dos Conselhos Comunitários de Segurança

Especialista em segurança pública e marketing político, o guaraneiro José Neife de Alcântara foi escolhido Diretor Geral da Confederação Brasileira das Federações dos Conselhos Comunitários de Segurança, que sede na Bahia.

Neife foi escolhido pela sua experiência na área - foi fundador e presidente do Conselho Comunitário de Segurança do Guará e da Federação dos Conselhos Comunitários de Segurança do Distrito Federal - e pela sua influência no governo.

Entre as atribuições do novo diretor, está a de criar e montar Conselhos em todos os outros estados - existem em apenas 11 estados. Durante a escolha do seu nome em Salvador na semana passada, José Neife participou da elaboração de uma carta ao Ministério da Justiça solicitando melhores condições de trabalho e reconhecimento dos conselhos comunitários de segurança por parte do governo federal.



Neife especializou-se em segurança pública comunitária e marketing político

responsável pela área nas campanhas dos prefeitos eleitos de Águas Lindas (Ildo da Candanga) e do Novo Gama (Everaldo Detran) e consultor das pesquisas eleitorais da campanha da Cidade Ocidental.

Na campanha passada no DF, participou da campanha que elegeu Agnelo Queiroz governador.

Marketing

Outra especialidade de Neife é o marketing político. Ele foi o res-

ELDORADO

Madeiras e Tintas

COBRIMOS TODOS OS ORÇAMENTOS

Não jogue este em vias públicas

CARRINHO DE MÃO
R\$ 65,00

ESMALTE BRANCO LUZTOL
R\$ 34,90

Coral CORALAR BRANCO
R\$ 94,99

FECHADURAS PADO
R\$ 24,90

MASSA PVA MISTER CRYL
R\$ 19,00

PRODOPAS PAREDES E FACHADAS 18kg
R\$ 135,00

PREÇOS PROMOCIONAIS P/ PAGAMENTO À VISTA

TÁBUAS

ANGELIM
5X10cm

PAU DE
ESCORAMENTO

A PARTIR DE
R\$ 1,90
O METRO

A PARTIR DE
R\$ 7,90
O METRO

R\$ 3,60
3 METROS

3357-4000 / 3358-4000



QS 114 Conjunto 05 Lote 05 Samambaia Sul/DF



Ofertas válidas de
27/10 a 28/10 (Sáb/Dom)



1,79
KG.

Banana Prata



Ofertas válidas de
27/10 a 28/10 (Sáb/Dom)



0,79
KG.

Laranja Pera

Confira nossas super promoções

Ofertas válidas de
27/10 a 28/10 (Sáb/Dom)



1,49
KG.

Mamão Formosa

Ofertas válidas de
27/10 a 28/10 (Sáb/Dom)



0,89
KG.

Melancia

Ofertas válidas de
27/10 a 29/10 (Sáb a Seg)



6,49
KG.

Costela Bovina

Ofertas válidas de
27/10 a 29/10 (Sáb a Seg)



4,49
KG.

Coxa e Sobrecoxa Resfriada

Ofertas válidas de
27/10 a 29/10 (Sáb a Seg)



9,69
KG.

Cupim Bovino

Ofertas válidas de
27/10 a 29/10 (Sáb a Seg)



12,49
KG.

Coxão Mole Bovino

Ofertas válidas de
27/10 a 29/10 (Sáb a Seg)



13,99
KG.

Carne de Sol

Ofertas válidas de
27/10 a 29/10 (Sáb a Seg)



3,99
KG.

Frango Resfriado
Super Frango

Ofertas válidas de
27/10 a 29/10 (Sáb a Seg)



1,98
UND.

Leite Paracatu Integral/desnatado

Ofertas válidas de
27/10 a 29/10 (Sáb a Seg)



3,39
UND.

Óleo de Soja Liza Pet 900ml

Ofertas válidas de
27/10 a 29/10 (Sáb a Seg)



3,69
UND.

Feijão Carioca Tio Jorge 1kg

Ofertas válidas de
27/10 a 29/10 (Sáb a Seg)



7,98
UND.

Leite Ninho Instantâneo 400g

3301-3572 / 3301-6564

QE 44 - CONJ. F - LT. 03/04

RUA 08 LT. 02 - PÓLO DE MODAS - GUARÁ II



FAÇA SEU CARTÃO TRICARD CANTEIROS NA HORA!

*ABERTOS DE SEG. A SÁBADO DAS 8 ÀS 21H E DOMINGO DAS 8 ÀS 14H
DIVIDIMOS SUAS COMPRAS EM ATÉ 3X SEM JUROS NO VISA

Guará Vivo
ENSIAO



JOEL ALVES

ELEIÇÕES NA FEIRA DO GUARÁ

Na semana que vem tem eleição para a Associação da Feira do Guará. São dois concorrentes. Cleber Nunes e Cristiano Jales. Eles estarão no Programa Guará Vivo, neste sábado, a partir das 10:30 para defenderem suas candidaturas. A eleição será no dia 31 e será disputada. O Programa Guará Vivo é transmitido pela Radio Guará FM 98,1 e também pelo site: www.guarafm.com.br e a entrevista deverá ser transmitida pelo serviço de som da Feira.

MELHOR LUGAR DO MUNDO

Estive em São Paulo esta semana e pude constatar que quanto mais eu conheço outras cidades, mais eu gosto de Brasília e do Guará. Ao contar o lado bom de Brasília para os paulistanos, muitos ficaram admirados quando falei que em Brasília temos calçadões onde caminhamos debaixo de pés de manga, goiabeiras, amoras e ipês e que só no Guará tem mais de vinte ilhas de exercícios. Disse também que aqui a gente pode beber água na tomeira. Existem problemas como em qualquer outro lugar do Brasil, mas as qualidades são muito boas e vão melhorar se a gente acreditar e cuidar da nossa cidade.

joelin@uol.com.br

Administração do Guará vai construir mais dois campos de grama sintética

A Administração do Guará começa nos próximos dias a construção de quatro campos de futebol de grama sintética. A licitação para as obras já foi concluída, faltando apenas o parecer jurídico da assessoria técnica para os trabalhos serem iniciados.

A construção dos campos de futebol será simultânea e a entrega está prevista para o início de 2013. Segundo o administrador do Guará, Carlinhos Nogueira, a localização dos campos será em áreas estratégicas da cidade, de forma que toda a comunidade possa usufruir.

Os campos serão construídos na entrequadra 03/05; no Guará Park; e na QE 18; em frente ao conjunto R. O quarto local ainda não foi definido. A escolha será feita, segundo Carlinhos, de maneira a beneficiar o maior número possível de moradores.

A construção dos campos de futebol

obedecerá às normas da Federação Brasileira de Futebol Sete Society (CBF7S) e, cada campo, terá 1.125m². Além de receberem iluminação apropriada para a prática esportiva durante o período noturno, os campos terão alambrados, acessibilidade e paisagismo na área ao redor.

Opções de lazer

O Guará é uma cidade que tem um leque de opções de lazer, entre os quais, os 20 Pontos de Encontros Comunitários (PEC), quatro Academias para a Primeira Infância (API), três quilômetros de Coopervia, e o complexo esportivo do Cave – com campo de futebol, quadras de futsal, pista de bicicross, pista de skate, kartódromo, quadras de futevôlei e quadra de tênis. Existem ainda as quadras poliesportivas distribuídas nas praças das quadras da cidade.



Novos campos terão as mesmas medidas do que existe na QE 38 de Guará II

**CULTURA
NO GUARÁ**



Rafael Souza

Concurso de bandas

O concurso que premiará bandas inéditas com equipamento completo para ensaio encerra suas inscrições no dia 31. Mas, para aumentar a participação, a entrega da inscrição será adiada em uma semana. A retificação do regulamento será publicada na página da Ordem dos Músicos nos próximos dias.

Em parceria com a Ordem dos Músicos do Distrito Federal, a Casa da Cultura busca a melhor nova banda da cidade. O regulamento e ficha de inscrição está disponível em www.ombdf.com.br.

Escolas de samba

Faltam poucos meses para o carnaval e as escolas de samba ainda não deram sinal de vida. O GDF decidiu começar a discutir a maior deficiência das agremiações: a falta de sede das escolas. Quase nenhuma escola de samba ou bloco carnavalesco do DF tem um terreno próprio, ou sequer locais para ensaio e construção dos carros. A orientação é encontrar em cada cidade um terreno para suas entidades de momo.

No Guará, os carros alegóricos estão jogados no estacionamento da Casa da Cultura. Viraram abrigo para usuários de drogas. Um aspecto interessante é que o dinheiro investido nas estruturas não será reaproveitado. Ao longo do dia e da noite pode-se ver pessoas mutilando os carros em busca de barras de ferro, rodas e outros objetos. Como está em área pública irregularmente, nada pode ser feito. Uma pena, já que o recurso repassado pelo governo quase nunca é suficiente. Ao menos, as fantasias e alegorias estão bem guardadas nas casas dos diretores da Império do Guará.

Museu do carnaval

O guaraense Lia Samara é um dos coordenadores do carnaval de Brasília há anos. Entusiasta, conhece os pormenores da comemoração. No próximo mês, Lia Samara apresenta a um grupo de empresários e autoridades uma idéia inovadora: o Museu Móvel do Carnaval. A idéia é expor figurinos, vídeos, músicas, objetos históricos e textos sobre as celebrações pré-quaresma. O Museu do Carnaval terá grande utilidade para informar os turistas estrangeiros sobre um dos aspectos mais importantes da cultura brasileira.

Lia Samara vislumbra o fluxo de turistas na capital durante os grandes eventos esportivos de 2013, 2014 e 2016. Não terá problemas para encontrar apoio.

Chale da **Traíra**
www.chaledatraira.com.br

aberto também
agora pro
ALMOÇO

Traíra sem espinha
prato
MAIS EXÓTICO
do Guará

3964.0066
www.chaledatraira.com.br

Com entrada de
R\$ 2.900,00 SÓ PARA
JANEIRO
DE 2013

MAIS 60 X
R\$ 598,00

Novo Siena EL 1.0
COMPLETO **2013**



SIA trecho 3 61 3362 6230
Cidade do Automóvel 61 3363 9099
SAAN EPIA Norte 61 3213 7800



BALI

Siena EL 1.0 2012/2013 por apenas R\$ 26.990,00 a vista ou entrada de R\$ 2.900,00 para 05/01/2013 + 60 parcelas de R\$ 598,00. Valor total financiado R\$ 38.780,00. Taxa de 1,24% am. Taxa de Cadastro e registro do Detran NÃO incluso no financiamento. Cadastro sujeito a aprovação de crédito. Promoção válida até 20/11/2012.