

# Guerra das Placas



ARTE BASEADA NA OBRA DE BANKSY

Material de campanha de diversos candidatos do Guará foi vandalizado. Enquanto os políticos culpam uns aos outros, polícia acredita que a própria população, cansada da poluição visual, tenha causado o prejuízo

Páginas 4 e 5

## Rollemberg já lidera pesquisas para governo

Rodrigo Rollemberg foi o maior beneficiado até agora com a saída de Arruda da corrida. Em três pesquisas realizadas na última semana, o candidato do PPS saltou do terceiro para a liderança (Página 7).

## Saiba o que é Quociente Eleitoral

Muitos eleitores ainda não entendem porque um determinado candidato tem mais votos que outro candidato eleito mas fica de fora. Na página 12 está a explicação. Veja o que diz a Lei Eleitoral.

## Setor Jóquei começa a sair do papel

A Terracap solicitou a Licença Ambiental para parcelar a área na Região Administrativa do Guará. A previsão é que a nova quadra receba cerca de 40 mil moradores (Página 3).

## Fábrica social confecciona uniformes

Uniformes escolares passam a ser fabricados apenas na Fábrica Social, na Cidade da Estrutural. Polo de Moda do Guará foi o mais prejudicado. Conheça o projeto (Página 21).



ALCIR DE SOUZA

## POUCAS & BOAS

### Reguffe atacado

Líder das pesquisas ao Senado, Reguffe tem sido o candidato mais atacado pelos concorrentes, especialmente Geraldo Magela, nessas eleições. Além de folhetos com denúncias contra ele, inserções no rádio e TV também tentam denegrir o deputado e candidato a Senado na chapa de Rodrigo Rollemberg. Mas, pelo jeito, os ataques não tem dado resultado. A cada pesquisa, Reguffe sobe na intenção de voto e dificilmente deixará de ser eleito e com folga.

### Frejat no Guará

O novo candidato ao governo, no lugar de Arruda, Jofran Frejat, deve vir ao Guará na próxima semana. A coordenação de campanha da chapa pretende realizar pra ele um almoço semelhante ao oferecido a Arruda no mês passado, quando foram reunidos cerca de 200 empresários no Clube dos Amigos. Frejat deve também caminhar nos locais de maior movimento, como a QE 7 e Feira do Guará, para divulgar sua candidatura aos guaraenses.

### Rollemberg e Agnelo na cidade

Na segunda-feira Agnelo Queiroz passou cerca de duas horas cumprimento populares e comerciantes na QE 7. Terça foi a vez de Rodrigo Rollemberg, que na quarta-feira almoçou com cerca de 200 empresários, a maioria do Núcleo Bandeirante, no restaurante Palhoça, ao lado da QE 46.

### Cadê a polícia?

Na edição da semana passada, o comandante do 4º Batalhão da PM informou que a QE 7, onde ficam as agências bancárias, era permanentemente policiada por uma dupla de policiais a pé, uma viatura e uma base comunitária. Mas comerciantes da quadra questionam a informação. Segundo eles, os policiais a pé nunca estiveram lá.



### Propaganda

Não bastasse os cavaletes, santinhos e material apócrifo espalhado pelo Guará nesta campanha, ainda surgem dezenas de faixas onde a população agradece as realizações de determinado candidato. O engraçado é que normalmente é a própria equipe de campanha quem fixa o material agradecendo ao deputado a benesse, como no flagrante ao lado.

### Casa da Cultura

O gerente de Cultura do Guará foi substituído. Com a benção do deputado federal Policarpo e indicação do deputado distrital Israel Batista, assume a gerência o músico Ralph Sardela, da banda guaraense Os Cabeloduro. A expectativa do grupo político é marcar o lugar para, no caso de uma vitória de Agnelo Queiroz, se manter à frente da cultura no Guará.

### Google Street View

O serviço de mapas do Google conclui nesta semana o trabalho de fotografia de todas as ruas do Guará. As imagens, depois de processadas pela empresa, são disponibilizadas ao público.

Vai ter muito cavalete de candidato aparecendo no Google.



alcir@jornaldoguara.com

## PALAVRA FRANCA

### Cultura do Guará

Acho que seria interessante uma reportagem sobre o fato de o Teatro do Guará ter ficado de fora da mostra de filmes do Festival de Brasília do Cinema Brasileiro, o que já aconteceu anteriormente (há dois anos, acho). As apresentações, excetuando o Cine Brasília e Museu da República, mais centralizados no Plano Piloto, serão efetuadas do Colégio do Gama, Sesc Ceilândia, Teatro da Praça de Taguatinga e Teatro de Sobradinho. Imprescindível uma maravilhosa campanha nesse jornal de notícias locais para levantar a bandeira para que esse espaço volte a fazer parte da noite cultural do Guará e seja melhor aproveitado.

Maria Francilência Medeiros Gomes

### Drogas, um problema de todos

Reconheço o trabalho do Alírio com referência às drogas, entretanto não podemos chamá-lo de especialista no assunto, pois fosse assim ele já teria dado uma sugestão prática de como pelo menos amenizar a situação. Ficar fazendo depoimentos de que a droga é um problema de solução ou suposta solução de recursos ou até mesmo de autonomia federal também não leva a nada, assim como ficar dizendo o que todo mundo já sabe de que as drogas um mal mundial e de crescimento assustador.

Se quisermos amenizar o problema primeiro devemos investir nas escolas com maciça propaganda antidrogas, assim de mesmo modo tornar obrigatória a mesma propaganda em todos os meios de comunicação, assim como fazem no horário eleitoral, que é menos importante. Promover frequentes eventos nas praças, junto com a polícia corpo de bombeiro e polícia civil e defesa civil, com ruas de lazeres com o tema desse mal. Sessões de cinema tratando do assunto, teatros, peças, eventos musicais específicos tipo criança esperança. Exigir que da rede de ensino use pelo menos um vez por semana camisetas contra as drogas. Promover palestras nas ruas e não dentro de ambientes fechados pois usuários e traficantes não vão a teatros e escolas. Tratar o traficante como bandido e não como um membro a ser regenerado.

Primo Fernandez

## JORNAL DO GUARÁ



ISSN 2357-8823

Editor: Alcir Alves de Souza (DRT 767/80)

Reportagem: Rafael Souza (DRT 10260/13)

Endereço: EQ 31/33 Ed. Consei Sala 113/114  
71065-315 • Guará • DF

### Circulação

O *Jornal do Guará* (tiragem comprovada de 8 mil exemplares) é distribuído gratuitamente por todas as bancas de jornais do Guará; em todos os estabelecimentos comerciais, clubes de serviço, associações, entidades; nas agências bancárias, na Administração Regional; nos consultórios médicos e odontológicos e portarias dos edifícios comerciais do Guará. E, ainda, através de mala direta a líderes comunitários, empresários, autoridades que moram no Guará ou que interessam à cidade; empresas do SIA, Sof Sul e Park Shopping; GDF, Câmara Legislativa, bancada do DF no Congresso Nacional e agências de publicidade.



61 33814181



jornaldoguara.com



/jornaldoguara



contato@jornaldoguara.com



61 96154181

## Frutas e legumes

A maior variedade e qualidade de frutas e verduras, frutas exóticas e folhagens sempre fresquinhas. Fornecedores selecionados para alto padrão de qualidade.



## Pizzaria

Escolha o sabor de sua pizza que nós montamos e assamos na hora pra você. Pizza quentinha... HUUUUUUUUUUU!



## Sushi

No almoço ou no jantar nosso sushi, com muita variedade e rigoroso controle de qualidade, é sempre uma ótima pedida.



## Adega

Rótulos selecionados, de vários países, e um sommelier para te auxiliar na melhor escolha.



## Padaria

Pão quentinho o dia todo, pães especiais, tortas e doces de dar água na boca.

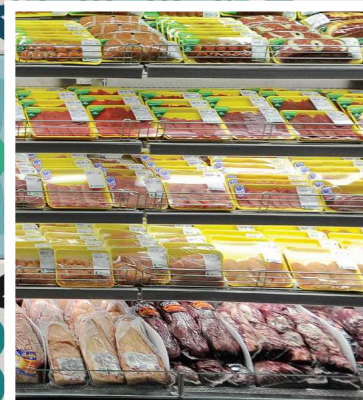

## Açougue

Carnes com alto padrão de qualidade, cortes especiais e ótimo atendimento. Seu churrasco merece carnes do Supermercado Dona de Casa.

# Tudo o que você precisa, melhor do que imaginava.



# Guerra das Placas

Enquanto os candidatos reclamam que a destruição de material de campanha é feito por adversários, a polícia acredita que a maior parte é feita por vândalos, principalmente jovens

Quem passeia pelo Guará, especialmente durante o dia, pode ver nas ruas, calçadas, cruzamentos e praças uma imensa quantidade de cavaletes, bandeiras e papel jogado no chão. Quem para o carro em qualquer estacionamento da cidade, mesmo que por alguns minutos, corre o risco de ter colado em seu carro um adesivo de candidato, ou, no mínimo, receber um santinho preso no limpador de parabrisa.

Os candidatos apostam que se aparecerem bastante na frente do eleitor podem ganhar um voto. A estratégia eleitoral é controversa, já que os próprios eleitores são incomodados com a propagando ostensiva. A maior reclamação da população é que, além de poluir a cidade, a campanha impede a locomoção de pedestres e ciclistas.

Há nas redes sociais inclusive campanhas para estimular a destruição dos cavaletes. Milhares de usuários compartilham imagens de campanha que sugerem “Já chutou a placa de algum candidato hoje?” ou “Chute um cavalete”, além de incentivar a depredação de placas em residências.

Essas campanhas podem es-

tar estimulando a destruição de placas de propaganda dos candidatos no Guará. Mas pode estar havendo uma guerra entre os próprios candidatos, com a destruição de material dos adversários. Três candidatos procuraram a polícia nesta semana para denunciar destruição e roubo de cavaletes nas ruas da cidade.

A polícia, entretanto, acredita que a maior parte da destruição é feita por vândalos, motivados pelas campanhas contra a propaganda, ou pelo simples prazer de destruir.

## Lei permite

A Lei Eleitoral diz que, se os cavaletes forem móveis e não dificultarem o bom andamento de trânsito de pessoas e veículos, além de serem colocados de 6h às



22h, podem ser colocados no ruas. Os candidatos não podem colocar propaganda em árvores, jardins e prédios ou equipamentos públicos, como alambrados e muros construídos pelo governo.

O candidato que não respeitar a regra é notificado e tem 48 horas para remover a propaganda e restaurar o bem público, caso tenha lhe causado algum dano. Se ainda assim o cavalete ou o

cartaz continuarem em locais proibidos, ele pode pagar uma multa no valor de R\$ 2 mil a R\$ 8 mil, ou recorrer à Justiça. Vandalizar ou destruir propaganda eleitoral é crime. De acordo com o Código Eleitoral, o ato de inutilizar, alterar ou perturbar um meio de propaganda que está dentro da lei pode levar o autor da ação à detenção de até seis meses ou o pagamento de 90 a 120 dias

-multa. Impedir o exercício de propaganda também acarreta em detenção de até seis meses ou pagamento de 30 a 60 dias-multa.

O candidato a deputado distrital Luciano Lima, que escolheu não usar cavaletes em sua campanha, justamente por ser um defensor da mobilidade e do bom uso do espaço público, reclama que as placas fixadas em residências de colaborado-



**GUARÁ OFFICE**  
ALUGUEL DE SALAS  
QI 11 GUARÁ I - 3381 1170

res de sua campanha tem sido retiradas irregularmente. “Tem muita gente incomodada com o crescimento de minha campanha no Guará. Mas não é desta forma que deve combatê-la, porque é desonesta e desleal”, afirma o candidato.

O ex-administrador Carlinhos Nogueira também reclama e registrou ocorrência policial dizendo que mais de 300 placas suas foram arrancadas e destruídas.

A depredação não tem ideologia e nem partido. Até mesmo a campanha da deputada Érika Kokay, conhecida militante dos direitos humanos, tem sido alvo de vândalos. O coordenador da campanha da deputada no Guará, Miguel Edgar, diz que a maioria dos ataques parte de pessoas sem relação com outros candidatos e não tem endereço certo, são jovens insatisfeitos com a política partidária brasileira que extravasam sua raiva no material de campanha. O

comitê do Partido dos Trabalhadores (PT) na QE 19 foi atacado durante a noite e os vândalos cortaram faixas e bandeiras com estilete.

Os ataques foram registrados na 4ª Delegacia de Polícia do Guará, e denunciados ao TRE. Quem se sentir incomodado com a propagando política, deve reclamar para o Tribunal Regional Eleitoral. A forma mais fácil é preenchendo o formulário na página eletrônica do TRE.

**Prejuízo**

O candidato a deputado distrital Carlinhos Nogueira é quem mais tem sofrido com a baixaria que domina o Guará na reta final da campanha eleitoral. Líder nas pesquisas de intenção de voto na cidade, Carlinhos já teve cavaletes destruídos, banners roubados, placas arrancadas de casas e mentiras publicadas na internet.

Carlinhos lamenta o que

vem ocorrendo. Ele atribui a baixaria a candidatos desesperados e sem compromisso com o Guará. Diz que o morador da cidade é esclarecido e sabe o que é melhor para o Guará. “Essas calúnias e atos de vandalismo não me intimidam. Pelo contrário. O apoio que estamos recebendo mostra que nossas propostas são as da maioria. O que está em jogo é a qualidade de vida para o morador e sua família”, afirma.

Sobre os atos de vandalismo, Carlinhos tomou as providências jurídicas cabíveis, substituiu as placas e intensificou ainda mais as reuniões com os moradores. “Sou morador pioneiro, conheço o Guará. Fiz muita coisa quando administrei a cidade. Vou fazer muito mais porque sei das reivindicações dos moradores e as obras que precisam ser feitas. Estou preparado para representar o Guará na Câmara Legislativa”, garante Carlinhos.



Material de campanha de Carlinhos Nogueira Alirio Neto (acima) e Luciano Lima (ao lado) recolocando placas vandalizadas, candidatos desconfiam de adversários políticos, mas a própria polícia garante que a maioria dos casos de vandalismo são de jovens apartidários



# Setor Jóquei começa a sair do papel

Pedido de licença ambiental é o primeiro passo. Área pertence à Região do Guará

Previsto no Plano Diretor do Guará aprovado em 2006, o Setor Jóquei está começando a sair do papel. A primeira providência foi tomada pela Companhia Imobiliária de Brasília (Terracap) ao solicitar ao Instituto Brasília Ambiental (Ibram) pedido de Licença Prévia para parcelamento do solo no novo setor habitacional na Região Administrativa do Guará. A licença ambiental é a última providência para se iniciar um parcelamento no Distrito Federal.

O projeto está pronto desde 2008 e ainda não foi implantado porque haviam entraves jurídicos que impediam a ocupação da área, movido por antigos habitantes do antigo Jockey Club do Distrito Federal. Essa demanda persistia até o início deste ano, mas o anúncio da licença indica que a Terracap deve ser resolvido a pendência com os ocupantes. No local, ainda funcionam escolas de treinamento e baias

para guarda e tratamento de cavalos.

O novo setor fica dentro da Região Administrativa do Guará, entre a via Estrutural, e vai ocupar uma área de 212 hectares, onde devem ser assentados cerca de 40 mil novos moradores. O projeto prevê a construção de 16 quadras, similares às do Plano Piloto, com prédios de altura máxima de 26 andares em lotes de 5 a 20 mil metros quadrados. Os prédios terão pilotis livres, subsolo de garagem e seis andares de altura. Todos os prédios terão área verde de proteção de pelo menos 20 metros de largura.

Serão mais 13 quadras comerciais ou mistas e dois lotes para grandes comércios, como shoppings e supermercados. O endereçamento do setor seguirá também o padrão do Plano Piloto, sendo as quadras residenciais as SHJC 101 a 108 e SHJC 201 a 208. O projeto elaborado pela Terracap em 2008 prevê também a cons-



Antigo pavilhão é a única lembrança do funcionamento do Jockey Club

trução de equipamentos públicos de lazer, como praças e quadras poliesportivas, e um parque vivencial.

## UPA e Vila Olímpica

Existem outros dois projetos para ao local, a instalação de numa Unidade de Primeiro Atendimento, uma UPA, na mes-

ma área, mais próxima à cidade Estrutural, e a construção da Vila Olímpica, para abrigar os participantes da Universíade, a ser realizada em Brasília em 2019. A UPA já foi remanejada para as proximidades da Cidade da Estrutural, mas a Terracap ainda não informou sobre a localização da Vila Olímpica.

## QE 7 ganha praça de Tai Chi Chuan



A Administração do Guará inaugura neste sábado, dia 20, a Praça do Tai Chi Chuan, na QE 7 do Guará I. O evento será realizado às 17h para marcar a inauguração, com apresentações, feira de artesanato

e outras atrações. A obra incluiu a troca da pavimentação (calçadas por bloquetes coloridos), corte e manutenção do gramado, e outros elementos do mobiliário urbano.

**O Guará vota em quem trabalha**

Agaciel Maia

DEPUTADO DISTRITAL

36123

Coligação: Fé, trabalho e família / Respeito por Brasília - PTC/PRB - CNPJ:20.602.741/0001-50 - R\$ 700,00

PRINCIPAIS LEIS, INDICAÇÕES E RELATORIAS

<p><b>Programa Jovem Candango</b> 3.300 jovens fora das ruas trabalhando com carteira de trabalho assinada (Indicação 620/2011 e Lei 5.216/2013)</p> <p><b>Secretaria de Regularização de Condomínios</b> (Indicação 2.971/2011)</p> <p><b>Expresso-DF Sul -Santa Maria/Gama/Plano</b> (Relator do projeto)</p> <p><b>Auxílio-alimentação de R\$ 28,96 por dia para terceirizados do GDF</b> (Lei 5.122/2013)</p>	<p><b>Combate à obesidade infantil</b> (Lei 5.149/2013)</p> <p><b>Estágio na Câmara Legislativa</b> (Resolução 06/2011)</p> <p><b>Política de prevenção à pressão arterial</b> (Lei 5.162/2013)</p> <p><b>Valorização dos apenados em regime semiaberto</b> (Lei 4.652/2011)</p> <p><b>Semana cultural de São Sebastião</b> (Lei 4.629/2011)</p>
---	--

Não é discurso, nem promessas. É trabalho feito.

# Rollemberg lidera pesquisas

**R**odrigo Rollemberg foi o maior beneficiado com a saída de José Roberto Arruda do páreo para o governo do DF. Em todas as pesquisas divulgadas depois da desistência do ex-governador o candidato do PSB está na frente. Na pesquisa Ibope/Globo divulgada nesta quinta-feira (18 de setembro), Rollemberg aparece em primeiro com 28% das intenções de votos, contra 21% de Agnelo Queiroz (PT) e Jofran Frejat (PR) na segunda colocação. Rollemberg venceria também em todas as projeções para o segundo turno.

A surpresa na pesquisa do Ibope foi a colocação de Frejat, porque a própria coordenação de campanha do ex-candidato Arruda esperava algo em torno de 15% a 18% na primeira semana do anúncio da substituição para que fosse subindo até o dia 5 de outubro.

Até a sua desistência por causa da cassação da candidatura pelo Tribunal Superior Eleitoral (TSE), Arruda liderava todas as pesquisas com folga, em torno de 37% a 39% das intenções de votos. Na penúltima pesquisa Ibope, divulgada em 26 de agosto, mostrava



Arruda com 37% dos votos, Agnelo e Rollemberg empatados com 16%, Toninho tinha 4% e Pitiman, 3%.

## Segundo turno

Rodrigo Rollemberg também é o preferido no segundo turno contra Agnelo ou Frejat, de acordo com a pesquisa. Num eventual segundo turno entre Rollemberg e Agnelo, o

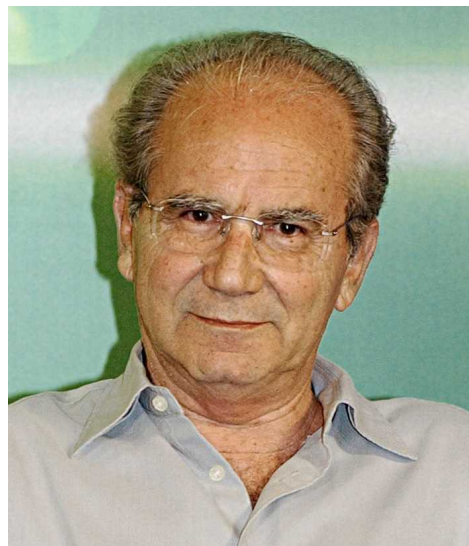

candidato do PSB venceria o pleito com 53% dos votos, contra 24% do petista. Brancos e nulos somam 15% nesse cenário e 8% não sabem ou não responderam. Contra Frejat, o candidato do PSB também ganharia a eleição com 45% dos votos, enquanto o candidato do PR teria 29%. Brancos e nulos representam 16% nesse cenário e 9% não sabem ou não responderam. Se a disputa pelo segundo turno fosse entre Frejat e Agnelo, o candidato do PR tem 43% das intenções de voto e o governador, 29%.

## Rejeição

A pesquisa também mediu o índice de rejeição dos candidatos ao governo do DF. Agnelo tem a maior taxa, 45% dos eleitores consultados afirmaram que não votariam nele de jeito nenhum. Jofran tem 13% de rejeição. Perci e Toninho aparecem com 12%, Pitiman vem em seguida, com 11% e Rollemberg tem 6%. Do total de eleitores, 7% disseram que votariam em qualquer um dos candidatos e 17% afirmaram não saber quem não votaria de jeito nenhum.

Segundo a pesquisa do Ibope, 48% dos eleitores consideram a gestão do petista de Agnelo ruim ou péssima. Consideram regular 31% dos entrevistados e ótimo ou bom, 18%. O percentual dos que não souberam responder é de 4%. Na avaliação pessoal de Agnelo, 63% dos entrevistados consultados pelo Ibope desaprovam a atual administração, contra 29% que aprovam. Os que não sabem ou não responderam são 8%.

## Veritá e O&P também mostram Rollemberg na frente

Em outras duas pesquisas realizadas após a saída Arruda, Rodrigo Rollemberg também lidera. Na pesquisa divulgada nes-



ta quinta-feira (18 de setembro) pelo Instituto Veritá, o candidato do (PSB) aparece com 25,5% das intenções de voto, seguido de Agnelo Queiroz (PT), que tem 19,2% e Jofran Frejat (PR), com 17,1%.

A pesquisa indica que haverá 2º turno entre Rollemberg (PSB) e Agnelo Queiroz (PT) na disputa pelo governo do Distrito Federal. Na simulação, 55,7% dos entrevistados disseram que votariam no senador, enquanto 26,5% escolheram o atual governador e candidato à reeleição.

A pesquisa, registrada no TRE-DF (DF-00048/2014), foi realizada entre 15 e 17 de setembro com 1510 eleitores. A margem de erro é de 2,52% para cima ou para baixo.

Na pesquisa realizada pelo Instituto O&P, Rollemberg lidera com 28,2% das intenções de voto. O governador Agnelo Queiroz (PT) está em segundo lugar, com 19,5%. O levantamento foi realizado nos dias 14 a 16 de setembro, após o ex-governador José Roberto Arruda (PR), que liderava as pesquisas, desistir da disputa.

Luiz Pitiman (PSDB) pontuou 7,2% e Jofran Frejat (PR), 5,8%. Toninho do PSOL tem 2,6% das intenções de voto e Perci Marrara (PCO), 0,3%. Votos em branco e nulo são 11,1% e indecisos, 25,3%. A margem de erro é de 3,09%, para mais ou para menos.

No segundo turno, Rollemberg venceria Agnelo por 43,6% a 21,5%, segundo a pesquisa O&P. Brancos e nulos são 13,9% e indecisos, 21%.

Outra constatação de que saída de Arruda do páreo beneficiou Rollemberg –na última pesquisa Datafolha, feita em 8 a 9 de setembro, o pessebista tinha 18% e estava em empate técnico com Agnelo, que pontuava 19%.

**Deputado Distrital**  
**Damião Cordeiro**  
**23900**

**PELA REDUÇÃO DOS IMPOSTOS**

Vamos lutar pela redução dos impostos que você paga, principalmente dos remédios e alimentação.  
**Isso gera mais renda e emprego.**  
 Hoje você paga cerca de 40% de tudo que você ganha e estes impostos não retornam adequadamente para a população em: saúde, educação, construção de creches, etc.  
**PARA MUDAR ISSO PRECISO DO SEU VOTO.**

# Igor Tokarski



## Advogado quer ser a renovação na Câmara

**C**andidato a deputado federal, o advogado e especialista em relações governamentais Igor Tokarski conta o que o levou a entrar na disputa nesta eleição, em um momento em que os políticos e as instituições públicas enfretam o descrédito do povo brasileiro. Ele explica que no cenário atual, vê perspectivas de mudanças, desde que sejam realizadas com senso crítico, e essas mudanças ocorrerão por meio de candidaturas como a dele. "Jovem, de renovação e sem os vícios da velha prática política, mas com conteúdo e compromisso com os interesses coletivos. Colocar caras novas não nos assegura nenhum tipo de mudança. Muito se vê nas ruas que a população não quer mais esse modelo que aí está", explica.

Para Igor Tokarski, a mudança, para acontecer, precisa de ação. Por isso, diz se vestir dessa coragem, com o propósito de fazer política não só para as pessoas, mas com as pessoas. "Defendo a mudança com conteúdo, então eu me preparei para chegar a este momento, não é uma aventura ou vaidade

pessoal, é um compromisso", destaca.

Igor Tokarski sempre militou dentro da Ordem dos Advogados do Brasil (OAB), como defensor dos direitos do cidadão. A sua participação política teve início ainda na infância. "Particpei ainda no colo de minha mãe dos Movimentos pelas Diretas Já e aos nove anos de idade do Movimento das Caras Pintadas, que na época exigia o impeachment do presidente Collor. De lá prá cá, passei a acompanhar de muito perto os rumos da política brasileira em todos os seus níveis. Assim, a participação política sempre fez parte da minha vida, desse modo, a candidatura é uma continuidade, é um processo de amadurecimento da minha relação com as pessoas, com a cidade e também com a minha profissão", ressalta Igor Tokarski.

Como deputado, Igor Tokarski adianta que terá um gabinete pautado pela eficiência e pela moralização de gastos, transparência e fiscalização da aplicação dos recursos públicos. Todas as emendas parlamentares serão discutidas com a sociedade.

## FALANDO EM POLÍTICA



MÁRCIA FERNANDEZ

### Ele desistiu

Arruda foi condenado pelo Tribunal de Justiça do Distrito Federal por improbidade administrativa em julho, em segunda instância, pelo suposto envolvimento no esquema conhecido como Mensalão do DEM. Com a condenação, ficou enquadrado na Lei do Ficha Limpa, que impedia sua candidatura. A condenação de Arruda em segunda instância aconteceu logo depois que ele registrou sua candidatura no TRE. Por isso, seus advogados defendiam que ele poderia ser candidato. A tese da defesa de Arruda foi derrubada no TRE e no TSE. Arruda também perdeu no STJ.

### Pesquisa Ibope

Dilma lidera o primeiro turno com 36%, três pontos percentuais a menos que na pesquisa anterior do mesmo instituto. Marina alcança 30%, recuo de um ponto. Aécio subiu de 15% para 19%. O pastor Everaldo Pereira (PSC) manteve 1% das intenções de voto. Quanto ao índice de rejeição, a mais rejeitada, Dilma teve 32%. Vêm a seguir Aécio Neves, com 19%, e Pastor Everaldo, com 17%. Marina, com 14% tem a menor rejeição entre os principais candidatos.

### PPL cassa candidatura

Ainda não é desta vez que Pedro do Ovo vai ser distrital. Ele concorria pelo PPL, partido que se originou do falecido MR-8 do Quêrcia. Assim, em convenção, o PPL determinou que seus candidatos a distrital só podiam fazer dobradinha com os candidatos a deputado federal do próprio partido. O PPL só tem dois candidatos a federal, o presidente regional Marco Antônio Campanella e o policial civil Léo Moura. Só que Pedro do Ovo preferiu firmar compromisso com o ex-secretário Rafael Barbosa, do PT. Pior, fez tudo isso de forma ostensiva, com comitês conjuntos e material de campanha idem. Intimidado, ignorou a advertência. Pois o PPL abriu processo e expulsou Pedro do Ovo por 64 votos a 10, com três abstenções.

### Irmão de Paulo Tadeu

É dele uma das campanhas mais ricas do DF em termos de material, de comitês itinerantes (ônibus), etc. Ele é Ricardo Vale, quase desconhecido no DF, mas é irmão de Paulo Tadeu, hoje no TCDF. Criticado pelos colegas petistas pelo que consideram privilégios que lhe foram dados pela direção regional do PT, ele explica: "O fato de não ter cargo ou mandato não significa que o candidato não tenha, projeção na sociedade. Todos os candidatos do PT têm o seu valor e me sinto honrado por fazer parte deste grupo e vou fazer de tudo para não decepcionar o partido e todas as pessoas que confiaram esta missão a mim". Eu não o conhecia até então.

### Nova pesquisa

O Ibope divulgou na quinta-feira (18) a primeira pesquisa de intenção de voto para o governo do Distrito Federal depois que Arruda desistiu de concorrer ao cargo. Rodrigo Rollemberg (PSB) aparece na liderança, com 28% das intenções de votos. Em segundo lugar estão empatados com 21% os candidatos Agnelo Queiroz (PT) e Jofran Frejat, que ficou no lugar de Arruda no PR. Logo depois estão tecnicamente empatados os candidatos Luiz Pitiman (5%) e Toninho do PSOL (3%). Perci Marrara (PCO) não atingiu 1%. O Ibope também fez simulações para um segundo turno no Distrito Federal. Rollemberg venceria Agnelo Queiroz por 53% a 24%. Brancos e nulos ficariam com 15% e 8% não souberam responder.



## CANDIDATOS DO GUARÁ



# Chico Andrade

**F**rancisco de Sousa Andrade, nascido em 28 de maio de 1954, em Nova Russas, sertão central do Ceará, 16º dos 19 filhos de Gonçalo Bezerra de Andrade e Raimunda Camelo de Sousa, pai de Sâmea, dos gêmeos Sabrina e Gustavo e do caçula Caio Francisco.

Retirante aos 15 anos de idade veio para Brasília no ano de 1971, para se juntar aos irmãos, em busca de oportunidades de estudo e trabalho. Professor, graduado em história e geografia e pós-graduado em ciências políticas com especialização em Instituições e Processos Políticos do Legislativo.

Militante do PCB/PPS desde a década de 1980, participou com esperança na luta por eleições diretas no país, dedicando-se nesta época ao movimento sindical bancário, quando funcionário do Banco Regional de Brasília – BRB e ativa participação nas lutas por eleições diretas no país. Foi Conselheiro Fiscal e Secretário-Geral do Sindicato dos Bancários de Brasília até o início dos anos de 1990 e também membro da Executiva da CUT do Distrito Federal.

Desencantado com os ventos polí-

ticos da época e, relutante com as circunstâncias da herança sindical recente em sua vida, deixa o banco em 1996, por ocasião do 1º Plano de Demissão Incentivada – PDI, implantado na empresa, e busca atuar autonomamente no mercado, tornando-se um pequeno empreendedor, destacando-se uma breve Consultoria na Área de Previdência Complementar. Atua, na época ainda, como assessor parlamentar na Associação Nacional dos Funcionários do Branco do Brasil, até ser chamado para cumprir a tarefa partidária de assessorar a bancada parlamentar do PPS na Câmara Federal, nos assuntos sindicais e trabalhistas, onde permanece até hoje, na função de assessor político. Foi candidato ao cargo de deputado distrital nas eleições de 2010, obtendo 1.007 votos.

Em 2012 foi eleito presidente do Partido Popular Socialista no Distrito Federal. Em 2013 compôs a Comissão Executiva do PPS/DF no cargo de 1º Vice-presidente, conselheiro da Fundação Astrojildo Pereira – FAP e membro da Academia Política e Cultural 36 – Academia 36. Hoje é o atual presidente do PPS.

Coligação: ESPERANÇA PARA BRASÍLIA (PSC/PROS) CANDIDATO CNPJ: 20.574.153/0001-50

DISTRITAL  
**SARAIVA NETO**  
**90901**  
Para construir uma Brasília melhor

PROS

COLIGAÇÃO PRA FRENTE QUE EU VOU (PHS/PTdoB) CNPJ 16.947.091/001-07

CNPJ 16.947.091/0001-07

DELEGADO  
**CLEBER MONTEIRO**  
UM DF COM MAIS  
**SEGURANÇA**  
PARA VOCÊ

Deputado Distrital  
**31197**  
ALIRIO É FEDERAL 5151

# Casamento ainda é um sonho



## Mesmo com altas taxas de divórcio, Brasil ainda é um país onde a união formal é valorizada

O roteiro é o mesmo: vestido, decoração, cerimônia, papel assinado. Cada vez mais pessoas buscam a formalização de sua união amorosa por meio do casamento civil. Segundo o IBGE, apenas em 2011 foram mais de um milhão de casais, num recorde histórico que chegou a 7 casamentos por 1.000 habitantes, média que vem sendo mantida nos últimos anos.

A pesquisa também revelou que o principal impedimento para que esse sonho possa ser uma realidade são os altos custos envolvidos. Mesmo vivendo juntos e com filhos, muitas vezes já há anos, os casais não formalizam suas uniões devido ao preço da cerimônia, decoração, vestido de noiva e, principalmente, custas cartoriais.

Para essas situações, o Distrito Federal conta com o programa Alma Gêmea, da Secretaria de Justiça, Direitos Humanos e Cidadania. Criado pelo deputado Alírio Neto, quando esteve à frente da Pasta, a iniciativa busca facilitar o casamento formal pela parceria com empresas, que fornecem o vestido, a decoração, o penteado, a maquiagem e a festa – com direito à música ao vivo.

Ao estado cabe fornecer o transporte e a alimentação, além da gratuidade dos custos de cartório, em uma parceria inédita. Além disso, por determinação de Alírio, o programa também realiza as cerimônias em pontos turísticos da Capital.

“Isso é justiça. Realizar o sonho das pessoas, muitas vezes aquelas que não tem nenhuma condição é – e deve ser sempre

– um dever do poder público, uma política de estado.”, afirma o deputado Alírio Neto, acrescentando que “são cerimônias formais, com tudo o que tem direito, em locais onde nem mesmo milionários podem casar!”

Nos últimos 3 anos, o Alma Gêmea já realizou o sonho de mais de mil casais em cerimônias realizadas na Praça dos Três Poderes, Memorial JK, Museu da República, Praça das Fontes na Torre de TV, Ponte JK e, logo após a Copa do Mundo, Estádio Nacional Mané Garrincha no primeiro evento não esportivo da nova Arena.

O então Secretário de Justiça, Alírio Neto, idealizador do projeto e um dos casais participantes



rede  
brasília  
imóveis  
www.redebrasilia.com.br



**Anuncie gratuitamente**  
seu imóvel com a  
**Thais Imobiliária**

e conte com mais 20 imobiliárias  
para vender ou alugar seu imóvel.

ASA SUL 2109-4700  
ÁGUAS CLARAS 3027-9300  
GUARÁ 3031-2225



[www.thaisimobiliaria.com.br](http://www.thaisimobiliaria.com.br)

CJ-1704  
**Thais**  
IMOBILIÁRIA

# Izalci pede urgência para o projeto que amplia cargos no TJDF



Deputado guaranaense espera que mais de 400 mil pessoas sejam atendidas

O deputado Izalci (PSDB/DF) conseguiu coletar assinaturas dos líderes partidários na Câmara dos Deputados para a votação em regime de urgência do projeto de Lei 7722/14 que cria 182 cargos de analista judiciário, 173 de técnico judiciário e 25 de livre provimento no TJDF. A expectativa é que quase 400 mil pessoas poderão ser atendidas com essa nova estrutura que deverá contemplar os fóruns criados pelo TJDF no Guará, Recanto das Emas, Itapoã e Águas Claras.

Segundo Izalci, os servidores tam-

bém vão atender nas varas especializadas como a que trata de medidas de execução penal, socioeducativas e alternativas. Para o tucano, o número de pessoas a serem atendidas justifica a urgência para a votação. “Precisamos que a justiça funcione com mais celeridade e a população seja atendida com o respeito e a dignidade que merece”, ressaltou Izalci. “Os fóruns contemplados, bem como os três centros de tecnologia da informação que estão previstos para serem instalados nas áreas mais afastadas, vão oferecer um atendimento de qualidade à população”, completou.

## CPMI da Petrobrás vai ouvir contadora de doleiro

CPMI da Petrobrás que investiga desvios na estatal vai ouvir a contadora Meire Poza que trabalhava para o doleiro Alberto Youssef, preso na operação Lava Jato da Polícia Federal. O pedido foi feito pelo deputado Izalci (PSDB/DF) que é membro da CPMI e já ouviu a contadora na Comissão de Ética da Câmara, da qual também é membro.

A expectativa é que o requerimento sobre a oitiva de Meire Poza seja aprovado na próxima reunião da CPMI. “Ela confirmou na Comissão de Ética o que já sabemos: superfaturamento, lavagem de dinheiro, entrega de recursos para partidos políticos”, revelou o tucano. “É tudo muito grave, mas diante dos novos fatos surgidos nos últimos dias em relação ao pedido de delação premiada do ex-diretor Paulo Roberto Costa que está preso e os vazamentos de seus depoimentos, creio que Meire Poza tem ainda muito a dizer”, afirmou

Izalci.

O ex-diretor da Petrobrás, Paulo Roberto Costa foi preso em março deste ano na Operação Lava Jato, da Polícia Federal, sob acusação de participar de um esquema de evasão de divisas e lavagem de dinheiro comandado pelo doleiro Alberto Youssef que teria movimentado R\$ 10 bilhões. Chegou a ser solto em maio por determinação do Supremo Tribunal Federal (STF), mas voltou à carceragem da PF em 11 de junho. No entendimento da Justiça, ele poderia fugir, já que mantinha ocultos US\$ 23 milhões em contas na Suíça.

No fim de agosto, assinou acordo de delação premiada e, desde então, tem detalhado a policiais federais e procuradores o esquema e apontado os beneficiários dele, como governadores, deputados, senadores e ministro de Estado, conforme revelou a revista “Veja” há aproximadamente 10 dias e a revista Isto é no último fim de semana.

PMDB - CNPJ 20.578.250/0001-10

# Você sabe o que é quociente eleitoral, quociente partidário e voto em legenda?

Os cálculos realizados na eleição proporcional, sistema pelo qual são eleitos os representantes da Câmara Federal, das Assembleias Legislativas (incluindo a Câmara Legislativa) e também das Câmaras Municipais, consistem em uma das principais dúvidas dos eleitores. Quociente eleitoral, voto em legenda e quociente partidário são assuntos não dominados até mesmo por aqueles que participam ativamente das campanhas políticas.

O eleitor muitas vezes não entende por que um candidato bem votado não consegue uma vaga no Poder Legislativo, enquanto outro que tenha recebido menos votos, acaba eleito. Ou seja, neste caso é eleito o candidato que esteja no partido que recebeu o maior número de votos. Esse fato ocorre porque, nas casas legislativas (Câmara Federal, Câmara Legislativa e Câmaras Municipais), as vagas são distribuídas de acordo com a votação recebida por cada partido ou coligação.

Ao escolher o candidato para esses cargos, o eleitor está votando, antes de mais nada, em um partido. É por isso que o número do partido vem antes do número do candidato. Se o eleitor quer votar apenas na legenda, sem especificar qual dos candidatos daquele partido ele quer eleger, é preciso digitar apenas os dois primeiros números.

## QUOCIENTE ELEITORAL

A escolha dos deputados, sejam estaduais ou federais, só é concretizada após a aplicação das fórmulas que regem o sistema proporcional de eleições, cujo cálculo se inicia com a obtenção do número total de votos válidos. Esse número é então dividido pelo número de vagas em disputa. Essa divisão é conhecida

como Quociente Eleitoral.

No Distrito Federal, o número total de votos para a Câmara dos Deputados será dividido por oito, que equivale ao número de vagas que cada Estado tem direito. Os votos destinados aos candidatos e partidos políticos que concorrerão à Câmara Legislativa serão divididos por 24, número de vagas para deputado distrital.

Como o resultado dessa divisão nem sempre é exata, a legislação brasileira determina que caso a fração sejam igual ou menor que 0,5 ela será desprezada. Sendo maior que 0,5 somamos um voto ao quociente eleitoral final.

## QUOCIENTE PARTIDÁRIO

Para chegar aos nomes dos candidatos eleitos, é preciso determinar o quociente partidário, dividindo-se a votação obtida por cada partido (votos nominais + votos na

legenda) pelo quociente eleitoral. Neste caso, despreza-se a fração, qualquer que seja.

O número obtido dessa divisão, desprezando as frações, é o número de deputados que ocuparão, em nome do partido/coligação, as cadeiras do Poder Legislativo. O mesmo cálculo se faz para as eleições das Câmaras Municipais. Os mais votados serão os titulares do mandato, que neste caso foram eleitos pelo quociente eleitoral.

## PREENCHIMENTO DAS VAGAS PELO CÁLCULO DAS MÉDIAS

Realizado o cálculo para definir quem ocupa as cadeiras do Poder Legislativo por meio do quociente partidário, é comum restarem vagas não preenchidas, porque a divisão nem sempre resulta em números inteiros. Para as vagas não ocupadas, realiza-se um novo

cálculo.

O cálculo para ocupação das vagas remanescentes, ou cálculo das sobras, como é conhecido nos ambientes de apuração, é definido pelo artigo 109 do Código Eleitoral Brasileiro, e é talvez um dos cálculos que mais provocam dúvidas nos candidatos e eleitores. O artigo determina que vagas não preenchidas pelos quocientes partidários devem ser ocupadas considerando o desempenho médio dos partidos, que é calculado da seguinte forma:

1- Divide-se o número de votos obtidos pelo partido ou coligação pelo número de vagas obtidas pelo quociente partidário, somando-se mais uma vaga ao número obtido pelo quociente partidário. Com soma de mais uma vaga ao número final de vagas obtidas pelo partido, evita-se que o partido/coligação que tenha obtido apenas uma vaga

seja automaticamente contemplado, pois a divisão dos votos obtidos pelo número 1 não geraria um quociente médio.

2- O cálculo das médias deve ser aplicado a todo partido coligação. Aquele que possuir o maior quociente médio é contemplado com a primeira vaga remanescente.

3- Distribuída a primeira vaga remanescente, refaz-se o cálculo, agora considerando a vaga já ocupada pelo partido, que terá que somar ao divisor a vaga conquistada. Assim, o partido contemplado pelo primeiro cálculo terá que somar vagas ao total conquistado pelo quociente partidário, sendo uma delas referente ao determinado em lei, e outra referente à vaga conquistada pela média.

4- Esse cálculo é refeito até que sejam preenchidas todas as vagas que ainda estavam abertas e que não haviam sido contempladas pelo quociente eleitoral.

Aplicadas as fórmulas, define-se os titulares das vagas. Os demais candidatos dos partidos e coligações que elegeram candidatos, serão todos suplentes, sem exceção.

O quociente eleitoral é o primeiro limitador para os partidos políticos com baixo desempenho, pois a agremiação partidária que não obter uma quantidade de votos igual ou superior ao quociente eleitoral não poderá eleger candidatos para o Poder Legislativo.

A legislação brasileira ainda permite que, a cada eleição, os partidos se unam e formem uma coligação partidária que, para efeitos dos cálculos inclusos no sistema proporcional, será tratada como um único partido político. As coligações são formadas a cada eleição, se dissolvendo após a realização do pleito.

**DrogaTati** Mais barato que o vizinho.

**IMPERDÍVEL**

FRALDA CAPRICHO R\$ 25,90

FRALDA BIGFRAL PLUS R\$ 14,90

LEITE SUPRA SOY SEM LACTOSE R\$ 15,99

ED. CONSEI AO LADO DA ROSÁRIO 3567-0007

# Tarifa Zero entra na campanha

Ricardo Vale defende a gratuidade do transporte coletivo, valorização dos servidores e serviços públicos e esporte como inclusão social

**C**andidato à Câmara Legislativa, Ricardo Vale (PT) defende a gratuidade do transporte público para todos os brasilienses. “O direito de ir-e-vir é indispensável para a garantia de outros direitos constitucionais, como acesso à saúde, educação, esporte, cultura e lazer”, defende. Ricardo Vale é irmão do ex-deputado Paulo Tadeu, autor da lei do Passe Livre, que instituiu transporte gratuito aos estudantes do Distrito Federal.

Além do Tarifa Zero, Ricardo Vale propõe que ônibus e metrô ampliem o horário de atendimento. Atualmente a maior parte das linhas têm seus horários reduzidos depois das 22h e nos finais de semana. “Funcionários de bares,

restaurantes e shoppings, hoje, são prejudicados pela falta de atendimento. E não só para trabalho. O acesso à cultura, como shows e espetáculos, fica prejudicado com a falta de ônibus. Defendo que o transporte público funcione 24 horas por dia 7 dias por semana, ainda que em horários especiais”, afirma.

## No futebol profissional

Ricardo Vale é presidente do Sobradinho Esporte Clube e um militante do esporte amador. Segundo ele o esporte é fundamental para uma vida saudável. “Além de indispensável para a saúde e para a qualidade de vida, a prática esportiva desenvolve valores como solidariedade, companheirismo

e espírito de equipe que são indispensáveis para a vida em comunidade”, defende o candidato. Ricardo Vale acompanhou a implantação do programa Boleiros, que está em execução, e oferece árbitros para todos os campeonatos de futebol amador de todo o Distrito Federal.

Na última terça-feira (16/9), o candidato participou de reunião com servidores públicos e se comprometeu, quando eleito, a nunca votar contra os interesses dos servidores públicos. “Os serviços públicos são parte importante na construção de uma sociedade mais justa, mais igualitária, portanto, valorizar os servidores é fundamental para atingir estes objetivos”, defende Ricardo Vale.



FOTO RAPHAELLA BECHEPECHE

**IGOR Tokarski**  
DEPUTADO FEDERAL  
**4030**

Senador **RÉGUFFE123**  
SUPLENTE: JOSÉ CARLOS SALGADO LOPES E FÁBIO PERALTA

PRESIDENTE **MARINA40**  
VICE: BETO ALBUQUERQUE

GOVERNADOR **ROLLEMBERG 40**  
VICE: RENATO SANTANA

**Juntos para fazer um DF melhor.**

COLIGAÇÃO: SOMOS TODOS BRASÍLIA | (PSB / SD / PDT / PSD) CNPJ: 20.553.776/0001-27

Dep. Distrital **ALBENIR**  
**23267**

**BRASÍLIA**  
COM NOVA ATITUDE

(61) 8639-6106 OI  
(61) 9873-5690 VIVO  
(61) 3263-3625

✉ albenirnogueira@gmail.com  
🌐 www.albenirnogueira.com.br  
📘 facebook/albenirnogueira

# Em busca de uma cidade sustentável

## Luciano Lima foi o único candidato do Guará que assinou a carta compromisso com uma mobilidade urbana



**M**obilidade Urbana é um dos grandes problemas enfrentados pela população do Guará. Com o crescimento vertical da cidade, os moradores enfrentam todos os dias engarrafamentos que diminuem a qualidade de vida.

"É preciso uma mudança de visão sobre o modelo de cidade que estamos construindo. As políticas públicas precisam atender a quem anda a pé, de bicicleta, de cadeira de rodas, de carro e utiliza o transporte público", afirma Luciano Lima, único candidato do Guará que assinou a Carta Compromisso com a Mobilidade Urbana Sustentável organizada pela ONG Rodas da Paz.

E por falar em Rodas da Paz, a ONG organizou no último dia 15 de setembro

a sexta edição do Desafio Intermodal. O evento contou com a participação de 22 pessoas que participaram de 13 modalidades de deslocamento avaliadas. A saída aconteceu no estacionamento da QE 07 do Guará I e o destino final foi o Museu Nacional. "É preciso repensar o espaço urbano nas cidades. O trânsito também é um lugar de convivência e de criação de vínculos sociais e de identidade", disse Luciano Lima, que participou do evento de Mountain Bike e fez o percurso de 15KM até o Museu Nacional em 24 minutos.



Luciano Lima completou o percurso entre a QE 7 do Guará e o Museu Nacional em 24 minutos no Desafio Intermodal, que pretendia analisar a eficiência dos meios de transporte

**Entre os dez melhores do país**

Estudo da Universidade Estadual do Rio de Janeiro (UERJ), publicado na revista VEJA, coloca o deputado federal **Izalci** entre os mais atuantes do país, e o melhor do DF. Na média dos últimos dois anos, **Izalci** fica em primeiro lugar do Brasil.

*Um deputado que orgulha o Brasil.*

CNPJ: 20.577.200/0001-41  
COLIGAÇÃO POR UM FUTURO MELHOR II (PPSDB - PPS - PPSB)

**PSDB**  
SOCIAL DEMOCRACIA

**DEPUTADO FEDERAL**

# IZALCI 4545

BOM NO QUE FAZ, PELOS VALORES QUE TEM!

Você quer receber nosso material?

WhatsApp (61) 8122-1022

Nós entregamos em casa para você!

DEPUTADO DISTRITAL

# LUCIANO LIMA 23321

www.lucianolima23321.net.br

CNPJ: 20.579.787/0001-03 Valor R\$: 500,00

# Fábrica Social produz uniformes escolares

Tradicionalmente confeccionados no Polo de Moda do Guará, os uniformes das escolas públicas passam a ser responsabilidade do projeto social do GDF. Alunos produzem também bandeiras e material esportivo

POR JOSUÉ MARIANO\*

No início de 2014 a produção dos uniformes escolares para os estudantes da rede pública de ensino causou polêmica. Cerca de 40% das empresas particulares, a maioria instalada no Polo de Moda do Guará, eram responsáveis pela produção desses uniformes, mas no passado o Governo do Distrito Federal decidiu que fossem confeccionados apenas pela Fábrica Social, instalada na Cidade da Estrutural, que já produzia artigos esportivos para os programas sociais do governo. No primeiro momento, as malharias particulares, que já estavam formando seus estoques para atender à demanda no início do período letivo, pressionaram o governo para que permitisse o uso dos dois modelos de uniforme, porque havia sido mudado também o modelo.

De acordo com a assessora de

divulgação da Fábrica Social, Mariana Batelli, o programa Fábrica Social foi criado com o objetivo de promover cidadania por meio da qualificação de pessoas em situação de vulnerabilidade social. A iniciativa consiste na capacitação, proporcionando aos menos favorecidos a oportunidade de aumentar a renda familiar, se inserir no mercado de trabalho e resgatar a autoestima.

Dentre os cursos oferecidos na área têxtil e esportiva, estão o de bordado industrial, serigrafia, corte, costura e confecção de uniformes; corte e costura de laminados (material usado para fazer bolas esportivas); confecção de bolas e redes esportivas; operação e manuseio de máquinas e equipamentos industriais. A partir de 2015, a produção do uniforme das escolas públicas será de inteira responsabilidade dos trabalhadores

da Fábrica Social que situa-se na Estrutural, próximo à Cidade do Automóvel.

## Como funciona

### Quantas pessoas foram qualificadas pela Fábrica Social?

Mariana Batelli: - Estipulamos que em um prazo de dois anos seria tempo suficiente para que cada capacitando pudesse passar por todos os cursos oferecidos. Como o programa fez um ano de funcionamento em agosto de 2014, as primeiras turmas irão se formar em agosto de 2015. Atualmente, temos aproximadamente 1900 alunos; são cerca de 1400 nos cursos da área têxtil e esportiva e 500 para o novo curso da área de Construção Civil.

### Quais os principais produtos que a fábrica produz?

- Bandeiras do Distrito Federal e do Brasil; bolas esportivas para

diversas modalidades; bonés esportivos; camisetas e uniformes; mochilas, sacolas e pastas esportivas e escolares; redes para futebol, voleibol e basquete. Importante ressaltar que esses produtos serão doados às escolas públicas e órgãos administrativos do GDF.

### Qual o número de alunos existentes hoje nesse projeto?

- Até o momento, temos um total de 1459 capacitandos ativos na área têxtil e materiais esportivos, desses, 1296 são mulheres, 163 homens, 39 idosos, 27 pessoas com deficiência e 10 adolescentes em conflito com a Lei. Em julho de 2014, começaram as matrículas dos 480 capacitandos que atuarão na área de construção civil, totalizando 1939 pessoas qualificadas para o mercado de trabalho.

### Qual o critério de participação?

- Estar cadastrado(a) no CA-

DÚNICO – Cadastro Único de Programas Sociais do Governo Federal e residir no âmbito do Distrito Federal; Ter renda familiar de até R\$ 140,00; Estar com o cadastro atualizado no CRAS; Possuir idade mínima de 16 anos. Pessoas com deficiência, idosos e adolescentes em conflito com a lei em cumprimento de medida socioeducativa, a partir dos 14 anos, poderão se inscrever desde que comprovados os requisitos constantes anteriores.

### Existe algum tipo de remuneração para esses alunos?

- Os participantes recebem auxílio transporte, equivalente ao trajeto (residência – Centro de Capacitação/Centro de Capacitação - residência), auxílio alimentação (R\$304,00), e especial relativo à frequência e assiduidade e outro por aproveitamento individual. Os participantes passam por uma etapa de ambientação no início do programa, que conta com palestras motivacionais de empreendedorismo, segurança no trabalho, entre outras. Eles também assistem palestras sobre noções básicas dos cursos que terão no Centro de Capacitação Profissional. O auxílio oferecido aos capacitandos é depositado até o 6º (sexto) dia útil de cada mês após a transferência dos recursos do GDF para o BRB.



011-3103-3100(1-4)

NO DIA 05 DE OUTUBRO  
**VOTE 13013 - RICARDO VALE**  
 #PORQUEODFMERECEMAIS

DISTRITAL  
**RICARDO VALE 13013**

AGNELOS  
 MAGELA  
 Dilma  
 PRESIDENTA

COLIGAÇÃO PROPORCIONAL: RESPEITO POR BRASÍLIA - PT - PP  
 COLIGAÇÃO MAJORITÁRIA: RESPEITO POR BRASÍLIA - PT - PMDB - PRB - PCDOB - PH5 - PFP - PTC - PSL - PPL - PV - PP - PTN - PTDOB - PEN - PRO5 - PSC

\*ALUNO DE JORNALISMO DA FACULDADE ICESP PROMOVE, ORIENTADO PELA JORNALISTA ANA SEIDL



JOEL ALVES

## GUARÁ VIVO



### Passarinhos na primavera do Guará

Chega a ser ensurdecador o canto insistente dos passarinhos todo raiar do dia no Guará. Eles anunciam com alegria a chegada da primavera. Eles serão os primeiros a degustar as saborosas frutas da estação, pois só eles chegam às alturas das árvores para alcançar os frutos maduros. É uma época de festa para eles. É o momento de preparar os ninhos e de acasalamento. Eles formam os ninhos que ficam nas alturas das árvores para serem protegidos e a seguir começam a botar e a chocar os ovos que em breve se tornaram novos passarinhos que seguiram seus destinos. É o ciclo da vida.



### Tobogã no asfalto

É assim que era chamada aquela pista central do Guará II. A estrada era cheia de ondulações e rachaduras no seu piso e a reclamação era geral.

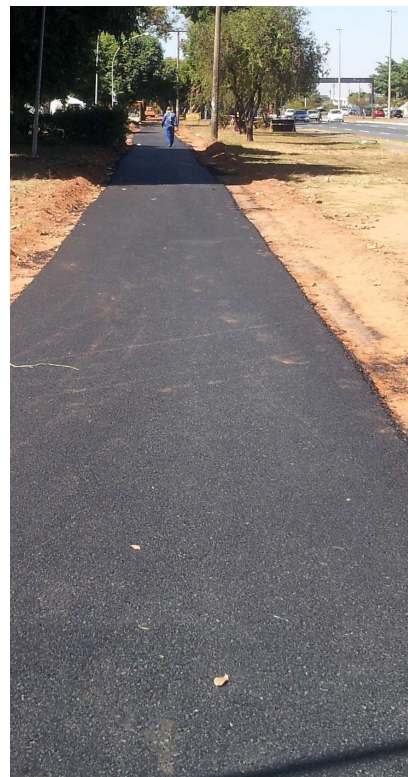

Esta pista foi totalmente recapeada e sinalizada. Hoje, parece um tapete e as reclamações acabaram. Espera-se que a manutenção da pista seja da mesma

### Radiografia do novo calçadão

Primeiro foi a retirada das pedras portuguesas de triste memória, pois davam um trabalho danado de manutenção, por ser onerosa e ineficiente, apesar da beleza estética. Bastava um veículo passar por cima para ela ficar toda disforme e esburacada. Além disso, era contra indicada pelos ortopedistas e técnicos do setor. Os idosos corriam riscos de tombos e consequentemente graves ferimentos. Segundo, veio a terraplanagem e a colocação da lama asfáltica (pixe) preparando o terreno. Em terceiro lugar, veio o piso asfáltico propriamente dito. Mas com a colocação do piso asfáltico não termina o serviço. Ainda teremos a colocação dos meios-fios (cordão) ao longo das duas margens do calçadão. E finalmente teremos o nivelamento do terreno lateral e a colocação de grama. No final, o calçadão deverá ficar igual ao calçadão do Guará I, que já está à disposição da comunidade há algum tempo.

qualidade porque um dos problemas que deformam a pista são os veículos pesados que levam a pista a ondulações indesejadas.

## Cidade Livre

RESTAURANTE & CHOPPERIA

Finalmente, comer bem também faz parte da história!



3386-0404 Núcleo Bandeirante



# Hospital do Guar promove semana de nutrio



O Hospital Regional do Guar promove na prxima semana 23, 24 e 25 pela manh e  tarde, a II Semana de Nutrio nos dias. O pblico alvo so os servidores da Regional do Guar, em especial os profissionais e alguns ncleos convidados da rea de nutrio de outros hospitais.

A programao est voltada para a obesidade adulta. As palestras tero foco multi-

profissional e contaro com a apresentao de dois projetos de combate  obesidade - um projeto no Centro de Sade Recanto das Emas e o outro no Centro de Sade de Sobradinho. Outros aspectos sero abordados, como Suplementao Nutricional na Obesidade, Terapia Nutricional da Obesidade Mr-bida, Nutrio esportiva entre outros importantes temas. "Na apresentao dos temas vai ter

uma equipe multiprofissional com psiclogo, mdico e nutricionista, porque hoje pensamos em trabalhar a obesidade com enfoque no profissional e de forma humanizada", explica Rosimary Caldas Pereira, Chefe de Nutrio Diettica do Hospital Regional do Guar.

Segundo Rosimary, o objetivo do evento  dar a oportunidade para os servidores da rea de nutrio se reciclarem, alm de

ser um momento de interao da equipe multiprofissional e de todos que fazem parte da regional do Guar. "A primeira iniciativa foi no ano passado e teve uma repercusso muito boa. Por meio do evento vamos poder implementar aoes no combate a obesidade" destaca a chefe de nutrio.

Rosimary explica que a obesidade  um problema de nvel mundial e  considerada uma

doena de sade pblica por um fator importante para doenas crnicas no transmissveis como diabetes, cardiopatia, hipertenso arterial entre outros. Para se ter uma ideia, ela explica que de 2006 a 2012 houve um aumento de mais de 54% de obesos no nosso pas. "Como  um dado relevante, ns vamos aproveitar os trs dias para trabalhar em cima desse tema" enfatiza.

## Guaraense com muito orgulho

Policarpo mora na QE 28 do Guar. Aqui, viu seus filhos crescerem e fez muitos amigos. H 24 anos na cidade, Policarpo participou de todas as lutas em prol da comunidade.

Na Cmara dos Deputados, trabalhou para melhorar a qualidade de vida dos moradores. Destinou recursos para a construo do Centro de Atendimento Psicossocial (Caps).

No Governo Federal, buscou investimentos voltados  mobilidade urbana. Apoiou e incentivou o GDF na construo de ciclovias e na reestruturao do sistema de transporte coletivo.

**Por um Guar sempre melhor. Policarpo pede o seu voto.**



DEPUTADO FEDERAL - PT  
**POLICARPO**  
O NOSSO DEPUTADO **1313**

MAGELA 133  
SENADOR

AGNELO 13  
VICE-PRESIDENTE

Dilma  
PRESIDENTA

PTC 36

TIAGEM 10.000 unidades  
COLIGACO RESPEITO POR BRASLIA (CNPJ 20578478/0001-00)

**JF3601**  
Deputado Federal  
**Juntos e Fortes!**

**Entrada que cabe no seu bolso,  
com taxa de 0,99% ao mês e  
48 vezes pra pagar?**

**SÓ NA BALI!**



**NOVO UNO VIVACE 2 PORTAS**

Entrada de R\$ 4.900,00  
Em 6x no cartão + 48x R\$ 559,00

**Taxa 0,99%**  
am.

**NOVO PALIO ATTRACTIVE 1.0  
4 PORTAS 2015**

**COMPLETÃO** - Ar condicionado,  
direção hidráulica, vidros e travas elétricas,  
kit visibilidade e 3 anos de garantia

Só R\$ 33.990,00

**Compre hoje seu Fiat 0 km com entrada facilitada em 6x no cartão.**



**BALI**

SIA Trecho 3 • Cidade do Automóvel • Noroeste (SAAN EPIA Norte) • Aeroporto  
61 3362 6230    61 3363 9099    61 3213 7800    61 2195 2111

Novo Uno Vivace 2 portas 2014/2014 por apenas R\$ 24.990,00 à vista ou entrada de R\$ 4.900,00 + 48 parcelas de R\$ 559,00 mensais. Valor total financiado R\$ 31.732,00. Taxa de 0,99% am. Novo Palio Attractive 1.0 2015/2015 com ar condicionado por apenas R\$ 33.990,00 a vista. Veículos anunciados com pintura sólida e sem opcionais. Cadastro sujeito à aprovação de crédito. Promoção válida até 30/09/2014.

## ÓRGÃOS PÚBLICOS

### Administração Regional do Guará

Administrador:  
Antônio Carlos Freitas  
Centro Administrativo  
Vivencial e Esportivo (CAVE)  
Fone: 3383.7200

### Diretoria Regional de Saúde

Diretora:  
Marôa Santiago Gomes  
QE 06 Área Especial  
Ouvidoria: 3381.5953

### Inspetoria de Saúde

Diretora:  
Maria Carlos Moreira  
QE 12 Área Especial  
Fone: 3568-7867

### Divisão Regional de Ensino

Diretor:  
Selassie das Virgens Júnior  
QE 38 AE D  
Fone: 3901-6648

### Centro de Referência em Assistência Social (CRAS)

Coordenadora:  
Lucélia Aguiar Nogueira  
EQ 15/26 AE  
Fone: 3568-4059

### CAESB - Escritório Regional

QE 13 conj. D/E 2º andar  
Fone: 115

### CEB - Escritório Regional

QI 20 Bl. A  
Gerente: Selma Lúcia M. André  
Fone: 3465-9009

### Administração do Parque do Guará

Parque do Guará - em frente à QE 19  
Fone: 3382.7176

### 4ª Delegacia de Polícia

Delegado:  
Rodrigo Larizzatti  
EQ 15/26 (Centro Comunal)  
Fone: 3207.6572

### 4º Batalhão de Polícia Militar

Ten. Cel. André Luiz Borges  
AE 10 Bl. A  
Fone: 3910-1614

### Corpo de Bombeiros

Major Fabiana Santos de Oliveira  
QE 2 - Guará I - 3901-8368

### Agência do Trabalhador

Gerente:  
Kelly França  
QE 2 Lote N AE  
Fone: 3255.3872

### Procon

Sede da Administração do Guará  
Chefe: Diógenes Felipe de Araújo  
Fone: 3383-7288

### Cartório Eleitoral

Chefe:  
José Wellington Mello Silva  
QI 7 Lote C  
Fone: 3382.7741

### Conselho Tutelar do Guará

QE 26 conj. K casa 2  
Chefe Administrativo:  
Wandir Oliveira Moraes  
Fones: 3568-3829/ 7812-0610

# Arrastão no Guará

Foram presos dois homens e dois menores (uma garota). O grupo praticou vários roubos, mas foi alcançado pela polícia

Quatro criminosos – dois menores de idade – atemorizaram moradores três quadras do Guará I e uma do Guará II. Os quatro assaltaram nove pessoas e uma farmácia durante a tarde desta quarta-feira (17 de outubro). O primeiro roubo aconteceu às 13h na QI 8 e depois vieram outras vítimas nas QIs 6, QI 16 e QE 17.

Depois que as vítimas descreveram os criminosos e o veículo que eles usavam, um Gol cinza, policiais da 4ª Delegacia de Polícia e do 4º Batalhão da PM fizeram uma varredura na cidade até encontrá-los. Um dos assaltantes, John Lennon Barros Cipriano, de 23 anos, não tinha passagem pela polícia, mas seu comparsa, Yago Alves Rocha, 21 anos, já tinha sido preso por outros crimes. Entre os dois menores de idade, o rapaz de 15 anos tinha passagens por roubo e furto, mas a garota, de 13 anos,

estava limpa. Os dois não participaram diretamente dos crimes, mas ficavam no veículo aguardando os colegas concluírem os assaltos.

Em poder do grupo a polícia encontrou nove celulares, quatro fones de ouvido, um par de tênis e R\$ 100 em dinheiro. Todos os quatro moram em Taguatinga e a polícia suspeita que eles tenham cometido outros assaltos na cidade antes.

O delegado titular da 4ª DP, Rodrigo Larizzatti, alerta para as facilidades oferecidas pelas vítimas para serem atraídos pelos criminosos. "Grande parte das vítimas de roubo são pegadas de surpresa. Seja por estarem distraídas conversando, ou mexendo no celular. Isso atrai os criminosos. É preciso ter atenção e observar por onde está andando".



## Morto no comércio da QE 34

Comerciantes e frequentadores do comércio da QE 34 se assustaram com um assassinato em pleno meio de tarde desta quinta-feira, 18 de outubro. Três homens pararam o carro em frente a um dos bares, às 14h20, desceram e desferiram três tiros

contra Luiz Felipe Silveira de Andrade, 21 anos, que morreu na hora. Depois, entraram no carro e saíram em alta velocidade.

A polícia acredita que o crime tenha a ver com acerto de contas envolvendo tráfico de drogas.

DISTRITAL  
**Lennon**  
CUSTÓDIO

51234

A MUDANÇA QUE QUEREMOS!

www.lennoncustodio.com.br

CNPJ 20.567.140/001-53 COLIGAÇÃO PRA FRENTE QUE EU VOU (PEN/PSL) - PEN - CNPJ 16.947.091/0001-07

PEN 51

# SINAL DE VIDA. **UM PEQUENO GESTO.** UMA GRANDE CONQUISTA.



## Não deixe esta conquista fugir de nossas mãos.

Quando o respeito à faixa de pedestres foi instituído em Brasília, 17 anos atrás, muita gente duvidou que desse certo. Não só deu, como o exemplo foi seguido por várias capitais brasileiras. Estender o braço com a mão espalmada antes de atravessar era um pequeno gesto. Mas se tornou uma grande conquista, capaz de salvar milhares de vidas.



**DETRAN-DF**



Governo do Distrito Federal

# Encontro Brasil e Jamaica no sábado



## Sindicato do Reggae organiza evento gastronômico no CAVE

O Sindicato do Reggae, em parceria com a Embaixada da Jamaica, vai realizar o Festival Cultural "Encontro Gastronômico Jamaica e Brasil", no dia 20 de setembro, a partir das 11 h na Casa da Cultura, Teatro de Arena do Cave.

O evento contará com a participação do DJ internacional Richard "Richie D" Martin que tocará o autêntico reggae jamaicano. Além disso, o presidente do Sindicato Nardelli Gifoni convida para saborear a verdadeira comida jamaicana e brasileira,

além das apresentações de capoeira, reggae e sorteio de prêmios.

O sindicato do Reggae foi fundado em 1980 por Nardelli Gifoni, Sebastião José da Silva (Basto), Fábio Gonçalves Leite (Ras Cryollo) e Edson Carlos Silva (Mergulhão). Tudo começou na QE 32, na casa de Nardelli, como um movimento de divulgação do Reggae em Brasília. Hoje o Sindicato realiza vários shows com bandas internacionais, nacionais e locais e tem como objetivo manter-se atuante na divulgação do Reggae em Brasília.

## Palestra sobre a LIC no Guará

No dia 30 de setembro a Casa de Cultura do Guará e a Secretaria de Cultura do Distrito Federal, às 20h, promovem a I Palestra sobre a Lei de Incentivo à Cultura do DF para artistas, produtores e comunidade cultural e no dia 07 de outubro será realizada outra palestra, também às 20 h, sobre o Projeto Criar Brasília, em parceria com o Ministério da Cultura.

A lei prevê abatimento de impostos às empresas que financiarem a realização de eventos artísticos no DF. Com a medida, o governo espera gerar uma verba extra de R\$

50 milhões para a cultura. A lei deve entrar em vigor em até 90 dias.

De acordo com a lei, a empresa que investir em eventos culturais poderá ter descontos no Imposto sobre Circulação de Mercadorias e Serviços (ICMS) e Imposto sobre Serviços (ISS).

A avaliação e certificação dos projetos que podem ser beneficiados por meio da lei ficam sob responsabilidade da Secretaria de Cultura e o Conselho de Cultura do DF. O percentual do incentivo não pode ultrapassar 80% do valor total do projeto.

## Serviço

### Encontro gastronômico Brasil e Jamaica

20 de setembro, às 11h

Teatro de Arena do Guará, QE 23 Guará II.

R\$ 25,00(adulto) e R\$10,00 (crianças acima de 12 anos).

Locais de venda: SHIS QL 02 conjunto 04 casa 02 (61 2192-9774) e no

Sindicato do Reggae (61 8112-2449/ 8179-6473).

Parte do valor será revertido para a ajuda do centro de caridade jamaicano "Children First Agency".

**Don Mano Pizzaria**  
Restaurante e Pizzaria

Venha saborear a melhor pizza do Guará.

Almoço buffet a quilo  
Terça a Domingo  
Feijoada aos sábados

Aberto de  
Terça a Domingo  
de 11h30 às 23h.

**Delivery (61) 3382-3000**

QI 27 Bl A Lj 06 - Guará - Brasília/DF

Facebook: facebook.com/donmanopizzaria

www.donmano.com.br



# FINAL DE SEMANA DA FAMÍLIA

Promoções imperdíveis.



## Mercearia

Ofertas válidas de 20 a 22/09/14.

FRALDA TURMA DA  
MÔNICA ECONÔMICA



R\$ **17,89**  
UND.

MINGAU VITALON 200G



R\$ **1,79**  
UND.

WAFER BAUDUCCO  
136G SABORES



R\$ **1,78**  
UND.

LEITE FERMENTADO  
BOB ESPONJA SABORES 480G



R\$ **3,69**  
UND.

GRANOLA DE CEREAL  
KOBBER TRADICIONAL 1KG



R\$ **8,99**  
UND.

ÓLEO DE SOJA  
PRIMOR 900ML



R\$ **2,29**  
UND.

MACARRÃO INSTANTÂNEO  
NISSIN MIOJO SABORES 85G



R\$ **0,95**  
UND.

## Açougue

COXÃO MOLE KG



R\$ **15,99**  
KG

CONTRA FILÉ KG



R\$ **16,99**  
KG

PALETA KG



R\$ **11,99**  
KG

📍 GUARÁ II-DF  
QE 44 - CONJ. F - LT. 03/04  
3301-3572

📍 GUARÁ II-DF  
QE 40 RUA 08 LT. 02 - PÓLO DE MODAS  
3301-6564

ENTREGA EM DOMICÍLIO  
**GRATUITA**



ACEITAMOS CARTÕES DE CRÉDITO/TICKETS ALIMENTAÇÃO



\*Para melhor atender nossos clientes, não vendemos no atacado e reservamo-nos o direito de limitar, por cliente, a quantidade de produtos anunciados, 4 kg/unidades por cliente. Já as ofertas do Quarteto Fantástico somente 3 unidades por cliente, exceto leite apenas 01 caixa (12 unidades) por cliente.



## UMAS E OUTRAS

JOSÉ GURGEL

## Cidade do Tai Chi Chuan

Segundo estudos realizados pelo grande mestre de artes marciais Caixa Preta, o Bruce Lee do Cerrado (a quem disfarçadamente os amigos chamam de Bruxo Liso), Tai Chi Chuan tem suas raízes lá na China, sendo atualmente uma arte praticada no mundo todo e principalmente no Guará.

O velho Caixa, com aquele ar de professor aposentado, explica essa paixão do guaraense pela prática do Tai Chi Chuan, que está ganhando até uma praça. Pelo menos essa é a desculpa principal para dotar alguns quiosques da área central de uma praça para os nobres clientes colocarem mesas. O que se estranha é a localização, bem em frente ao “GêGê” ali na QI 7, ao lado da igreja, cujo pároco já se manifestou contra a construção da tal praça.

Mas como no Guará tudo é feito sem um estudo de impacto, porque nem o natimorto CLP – Conselho Local de Planejamento servia, mas infelizmente foi detonado e a população passa a sofrer os efeitos dessa artimanha.

Enquanto isso, temos praças detonadas, totalmente abandonadas, com o lixo dominando, o piso, quando não está destruído nem existe.

Com isso, a população fica sem um grande ponto de encontro de lazer comunitário, porque ninguém consegue frequentar algumas praças que estão em sua maioria recheadas de quiosques.

## A população é a dona

O Caixa anda muito irritado com essa turma de aprendizes de feiticeiro que está pensando que o Guará ainda é a terra de ninguém, onde antes o forasteiro chegava fncava uma bandeirola, mijava nos cantos e passava a ser dono do território.

Nos dias de hoje não se aceita mas essa teoria de que o Guará tem dono. Com os olhos abertos, hoje a população sabe que o Guará precisa se livrar desse jugo danoso, porque ela é a única dona da cidade.

Falo isso porque ali na QI 27 uma ambulante montou um churrasquinho de “gato” na maior encolha e está lá sem que ninguém a incomode, porque fiscalização que é bom não existe.

Tudo indica que essa concessão de área pública faz parte de algum pacote de bondade que está sendo distribuído pela cidade apenas para tentar ganhar votos para algum candidato e em seguida aplicar o velho golpe do “quero meu quiosque”, porque já faz um século que tenho essa porcaria aqui amarrada no poste, apesar de sujar o passeio público atrapalhando os transeuntes.

## Obras inúteis

Lá no “Porcão”, sentados curtindo uns chiados que saem do som,,tomando aquela gelada pois com esse calor não tem cristão que aguenta.

Um exaltado Caixa Preta resolveu falar que talvez a gente estivesse morando no céu e ainda não tinha caído a ficha. Segundo ele, para alguns candidatos a única coisa que falta para se transformar num paraíso é a cerveja gelada encanada em todas as residências e TV a cabo com televisão digital de graça para todos.

Na sua análise, o velho Caixa chegou a conclusão que já temos tudo. Então pra que esse bando de aprendiz de feiticeiros estão concorrendo nas eleições ?

legrug.gurgel@gmail.com

# Coletânea CasaPark

O evento reúne o melhor do design contemporâneo, antiques, arte e colecionismo em um só lugar

Com curadoria de Gracilene Bessa e Diogo Gama, responsáveis pelo Limonada Project, e o antiquário Décio Andrade, da Feira de Artes, Antiguidades e Colecionismo, Brasília recebe a 1ª edição do Coletânea CasaPark. O evento, que tem como principal característica apresentar o melhor do design nacional, reunirá na Praça Central um line up cultural recheado de produtos especiais de todos os tempos. Serão realizadas, ainda, palestras, workshops com coletivos de designers e dj's set's. O Coletânea CasaPark acontece de 18 a 21 de setembro, de quinta a sábado, das 12h às 22h, e domingo, das 12h às 20h.

Durante os quatro dias de evento, os expositores comercializarão o design em diversas formas e aplicações. As peças de decoração, com toques autorais e exclusivos, compõem os mais variados estilos de decoração de casa, deixando os ambientes mais bonitos e personalizados. Já os acessórios pessoais dão um charme especial ao look do dia a dia.

A produção local de Brasília,

que já começa a ganhar destaque nacional, tem lançado nomes que se apresentam a cada dia como referências criativas e que valem a pena conferir. Entre eles estão a SARTTO Design, Fundação Athos Bulcão, Baru Design, Dfeito Arte Móvel, 5 Norte, Thaís Freade, Faniq Objetos, Alexandre Sidou Design, Camaleoa Joias, Bsb Memo, Cantomeu, Fulanita de Tal, Arte Dom Pedro, Fabricado, Telma Aviani, Janielle Ribeiro e Detudoumpoucobsb.

### Paralelas

Para ampliar a troca de conhecimentos entre designers, o coletivo carioca O Formigueiro realizará o workshop “Faça a Sua Luminária Matraca”. Ministrado nos dias 20 e 21 de setembro, sábado e domingo, das 10h às 18h, por designers especializados na criação de objetos diferenciados e exclusivos, o workshop terá apenas 10 vagas, e será realizado em uma marcenaria especialmente montada no galpão do CasaPark. Para participar, o interessado deverá enviar um e-mail para contato@

limonadaproject.com.br, informando seus dados, e pagar uma taxa de R\$350,00, que pode ser dividida em até três vezes. Esse valor inclui todo o material que será utilizado nos dois dias de workshop e certificado. As inscrições podem ser feitas até a quarta-feira, 17 de setembro.

A programação do Coletânea CasaPark não para por aí. No sábado, logo após o workshop, a designer Nana Bittencourt fará uma apresentação artística de pintura livre – live painting, às 18h. Ainda no sábado, a partir das 17h, e no domingo, a partir das 16h, o coletivo Bolachas Borrachas, dos DJs Thiago Freitas, Gabriel Hargreaves e Felipe Romero, comandará os toca-discos. O set com músicas selecionadas para quem curte música brasileira, grooves e jazz. A entrada para assistir à performance e curtir os DJs é gratuita e livre para todos os públicos.

O CasaPark fica no SGCV Sul, Nº 22. Para mais informações pelo telefone: (61) 3403-5300. Estamos também no Facebook/CasaPark e no Instagram @casapark.

## CARTUCHO E TONNER

# MICROJET

## MANUTENÇÃO DE MICROS E IMPRESSORAS

RECARGA DE CARTUCHOS E TONNERS

MANUTENÇÃO DE NOTEBOOKS

SUPLEMENTOS DE INFORMÁTICA

REALIZAMOS VISITAS TÉCNICAS

RECARGA DE CARTUCHO

A PARTIR DE R\$

# 9,50

# 3301 4525

# 8557 4525

QE 40 RUA 4 LOTE 101 POLO DE MODA - GUARÁ II



Rua das Figueiras  
Águas Claras



Suíte  
Piscina



Previsão de  
ar condicionado  
na sala e quartos.

OBRAS ADIANTADAS

1 QUARTO  
42 e 44 m<sup>2</sup>  
cozinha americana  
vagas de garagem

2 QUARTOS  
57 m<sup>2</sup> - 1 suíte  
varanda gourmet

9 LOJAS  
8 apartamentos por andar  
playground

Saia do  
aluguel.  
Parcelas  
fixas por  
12 meses\*.

ENTREGA EM  
JULHO DE  
2015

gabinete

3º Ofício - R. 12.10223

ACESSE O QR CODE  
E CONHEÇA MAIS



VISITE NOSSOS ESTANDES  
SEDE: ED. NUMBER ONE - TÉRREO - (61) 3326 2222  
ASA NORTE: EQN 208/209 NORTE

Águas Claras (Av. Araucárias) - (61) **3562 1111**

INCORPORAÇÃO, CONSTRUÇÃO E VENDAS

**Paulo Octavio**<sup>®</sup>

CI 1700

A MARCA DA NOSSA CIDADE

[www.paulooctavio.com.br](http://www.paulooctavio.com.br)



\*Todos os valores pagos no período de 12 meses, desde a data da compra, conforme Cláusula de Adimplência, serão fixos. Após o período de 12 meses, os valores em aberto do contrato serão corrigidos desde a data da compra, conforme tabela de vendas. Prazo da campanha até 30/09/2014. \*\*Vista livre para as unidades com finais 01, 02, 07 e 08.