



Guará prepara sua festa de aniversário

EURIDES BRITO

Entrevista Exclusiva

"ESCOLA PARTICULAR É APENAS STATUS"
"HÁ ABUSOS NO MATERIAL ESCOLAR"

"NÃO HÁ ÁREAS PARA ESCOLAS PARTICULARES"
"VAGAS NO GUARÁ SÃO SUFICIENTES"

Kart movimenta o Guará

Página 20

A temporada de Kart de 84 já começou e as provas serão realizadas no Guará. O Kartódromo do Cave será ampliado para receber também o Super Kart.

Conheça a QI 06



e Carla

C. R. Guará já tem novo uniforme

Página 19

Já são conhecidos os uniformes vencedores do concurso promovido pelo JORNAL DO GUARÁ. O novo uniforme será mostrado no jogo de aniversário do Guará, contra o Olímpia, do Paraguai.

Está sendo preparada a festa do XV ANIVERSÁRIO DO GUARÁ

JORNAL DO GUARÁ

EDIÇÃO ESPECIAL DE ANIVERSÁRIO

A edição especial de aniversário de 15 anos do Guará, com 40 páginas, estará circulando entre os dias 10 e 15 de abril, duas semanas antes do início das festividades.

A edição, que tem a colaboração da Administração Regional e do GDF, detalhará toda a programação do aniversário e mostrará, através de fotos históricas, monografias e depoimentos de pioneiros, quando, como e porquê foi criada o Setor Residencial de Indústria e Abastecimento, conhecido apenas como Guará, transformado no núcleo habitacional mais importante do DF depois do Plano Piloto, pela centralizada localização e valorização imobiliária.

Serão 10 mil exemplares de 40 páginas para serem guardados como um documento do que foi, o que é e no que pode se tornar o Guará.

Se o leitor conhece ou participou de algum fato ligado à criação, ou tem fotos históricas do Guará, solicitamos que entre em contato com o JORNAL DO GUARÁ ou Administração Regional, para que tudo sobre a cidade seja divulgado.

*Anuncie na Edição
de Aniversário do
JORNAL DO GUARÁ
Você e seu anúncio
vão ficar para a história*

Editor: Alcir Alves de Souza (Jornalista Profissional Reg. Mtb 766/DF)
Redatores: Luiz Carlos Toledo Pereira (Jornalista Profissional Reg. nº 492/DF) e Alcir A. Souza
Fotógrafo: Nelson Antonio Franzim (Repórter Fotográfico Reg. Mtb 1.148/DF)
Programação Visual, Diagramação e Arte: Isamar Ribeiro e Stela M. Ribeiro
Montagem: Carlos José de Souza
Composição: Luiz Alves de Lima
Endereço: QE 34 - Bloco A - Sala 102 - Fones: 567-4164

Melissa — Editora, Promoções,
Publicidade Ltda.

JORNAL DO GUARÁ

A Administração Regional, as instituições e as lideranças comunitárias estão concluindo a programação do XV Aniversário do Guará. O aniversário será comemorado durante uma semana, de 30 de abril a 06 de maio, e estão sendo programadas muitas e variadas atrações.

Durante a semana de festas, o guaranense poderá assistir e participar, por exemplo, de filmes e exposições históricas sobre a cidade; jogos, corridas, shows, desfiles, concursos e bailes.

A semana será aberta no dia 30 de abril com uma exposição de Artesanato e Artes Plásticas, no hall da Administração Regional, e o filme histórico "Quinze anos de Guará". A maior atração, porém, será o início dos Jogos Interescolares, disputado em várias modalidades entre os colégios da rede oficial e particular do Guará. Os Jogos serão encerrados no dia 04 de maio.

ALVORADA E BICICROSS

O dia 01 de maio, que é também Dia do Trabalho, será despertado às 5 horas da manhã com uma alvorada festiva, com a apresentação de artistas como Didi Moreno, Pernambuco do Pandeiro, entre outros.

Logo após será realizado um torneio de Bicicross, modalidade que tem um crescente número de adeptos no Guará.

No dia 02 de maio, em princípio está programada apenas uma sessão branca, com a apresentação de palestras sobre a história do Guará, proferidas pelos professores Hélio Pereira Leite e Olímpio Barbosa Filho, ex-administradores do Guará, e também pelo atual Administrador, Francisco Pinheiro Brandes.

FEIRA DO PANO DE PRATO E SHOW

Para o dia 03 de maio está programada a abertura da Feira do Pano de Prato,

uma criação inédita no País, e que tem despertado a atenção de todos brasileiros e até de fora. No dia 04 será inaugurado o Auditório anexo ao prédio da Administração. O ponto alto do dia será o SHOW Musical na praça da QE 07.

NATAÇÃO,

BELEZA e DANÇA

No dia 05 de maio, sábado, serão realizados, de manhã, no clube Unidade e Vizinhança do Guará, uma competição de natação entre as faculdades de Brasília e o concurso Miss Piscina. O Miss Piscina tem se constituído numa das promoções dos aniversários do Guará mais ao gosto do público.

O dia será encerrado com o tradicional Baile da Cidade, no Salão de Múltiplas Funções.

KART, PARAQUEDISMO e FUTEBOL

No último dia dos festejos, serão realizadas provas de Kart e de Aerodelismo, bem como uma corrida de rua. A prova de Kart poderá ser transformada em Super Kart, e contar com a presença até de Emerson Fittipaldi, que tem se dedicado ultimamente a essa modalidade.

À tarde será promovido um jogo profissional entre o C.R. Guará e provavelmente o Olímpia, do Paraguai, e no intervalo haverá demonstrações de paraquedismo.

FLAGRANTE DO MES

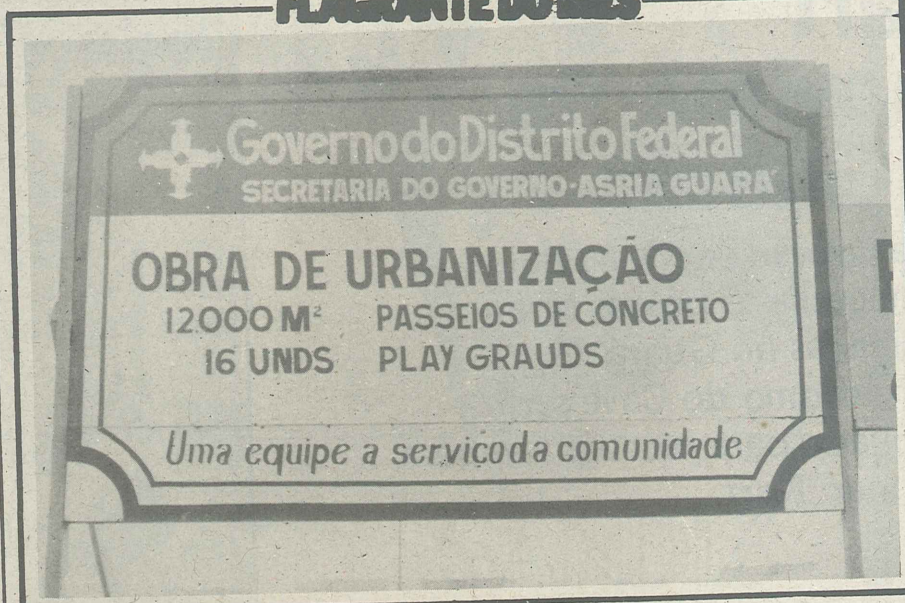

Outro erro em placas do GDF: Play Grounds, com A e sem N, deve ser um campo de futebol americano ou ringue de luta inglesa.

QE 01 ganha pista para pedestre. Moradores querem mais

Depois de insistentes reivindicações junto à Administração Regional e à Secretaria de Viação e Obras, os moradores da QE 01 conseguiram parte do que pretendiam: pistas de pedestres ligando a quadra aos pontos de ônibus da EPTG, atravessando a área de eucaliptos, onde sempre ocorrem assaltos e alagamentos. Porém, a principal reivindicação continua sendo a passarela sobre a EPTG, que, segundo os moradores da quadra, não pode ser mais prorrogada devido ao crescente perigo que os pedestres enfrentam ao atravessar a EPTG nas horas de pique.

Mesmo sendo atendidos com as pistas de pedestres, os moradores da QE 01, representados pela Associação de Moradores do Guará, fazem algumas reclamações: as pistas ligam apenas dois dos três conjuntos laterais, e a obra, com poucos dias de executada, já apresenta sinais de estragos, como se tivesse sido feita há bastante tempo.

Como a pista feita no nível do solo, os moradores alegam que ela será fatalmente inundada quando ocorrer qualquer chuva, o que além de dificultar o trânsito, pode estragar ou até mesmo levar a pista. A Administração Regional, por seu lado, argumenta que a pista é apenas provisória, e que foi feita para atender às necessidades imediatas dos moradores, que antes tinham de enfrentar o barro, a poeira, e o escuro até chegarem à EPTG.

Apesar das restrições, os moradores mostram-se contentes com o que conseguiram, resultado da mobilização de todos em busca das melhorias que eles con-



sideraram necessárias e urgentes. Nos últimos meses foram realizadas várias visitas ao Administrador, ao Secretário de Viação e Obras e também ao Governador, todas buscando uma definição para o problema do acesso aos pontos de ônibus da EPTG. Para reforçar, realizaram algumas passeatas, quando faixas e cartazes mostravam o nome das vítimas fatais e das mutiladas nos acidentes ocorridos na travessia para os pontos de ônibus.

QUEREM A PASSARELA

Em sucessivas reuniões, os moradores da QE 01, estão se mobilizando e se reforçando ainda mais para que, segundo eles, possam pressionar o Governo no sentido de criar a passarela. Depois de várias audiências com as autoridades, nada ainda foi definido, pois o GDF alega que, além da obra solicitada merecer estudos de viabilidade mais precisos, falta

recursos para executá-la. Foi considerada a possibilidade de ser instalado ali um semáforo em vez da passarela, "o que não vai resolver muita coisa, pois a visibilidade do motorista que vem de Taguatinga ficaria prejudicada, devido ao pouco espaço entre a curva após o viaduto e esse sinal", explica Wilton Robson Alvarenga, presidente da Associação dos Moradores do Guará e também morador da QE 01. Para Wilton, somente a passarela resolveria o problema.

Quanto à pista construída, os moradores reclamam que ela não atendeu ao último dos conjuntos, o "1", com os moradores tendo que caminhar até o conjunto próximo para apanhá-la. Dona Maria Valdivina de Jesus, representante do Conjunto, reclama que bastaria apenas um pedaço de pista construída de cerca de 100 metros para ligá-la à uma das pistas, que é transversal. "O maior problema é que as pessoas do meu conjunto estão reclamando que eu, como uma das que mais lutou pela pista, não conseguisse que fôssemos também atendidos".

Os moradores estão aguardando a entrega da pista pela Administração para que possam avaliar melhor o que pode faltar, mas em princípio eles já desconfiam que a luz que está colocada não será suficiente para iluminar a passagem, "onde ocorrem frequentes assaltos à noite", como depõe uma das moradoras.

O Administrador Regional, Francisco Brandes, alega que não dispõe de recursos para atender a todas as reivindicações dos moradores da QE 01, e que foi feito "um esforço enorme dentro dos limites de verbas para atendê-los".

O cinto é obrigatório para se ir ao Plano

A obrigatoriedade do uso do cinto de segurança tem causado muita polêmica. Além de ainda não estar muito bem esclarecido sobre quando e onde o cinto deve ser usado, parte dos motoristas não vê necessidade na medida. A principal alegação é que o dispositivo dificulta os movimentos do motorista e em caso de acidente com incêndio poderia prejudicar mais do que ajudar. Essa informação talvez decorra do fato de a maioria das pessoas ainda não estarem acostumadas com o cinto e também não saberem que este pode ser solto em cerca de três segundos em caso de incêndio, além de impedir que o motorista perca os sentidos com o impacto da cabeça ou do tórax no para-brisa e no volante e possa sair do veículo a tempo.

Especificamente no caso de Brasília, a maior dúvida é se há necessidade da utilização do cinto entre as satélites e o Plano Piloto. O Detran explica que o acesso entre elas é feito por rodovias, as chamadas estradas parques, e

portanto é obrigatório o uso do equipamento por todos os passageiros do veículo, além do motorista.

O uso do cinto vigora desde 19 de janeiro, mas inicialmente o Detran se limitou a orientar os usuários, "até que todos se conscientizem de sua necessidade", como explicou a direção do órgão. Acabada a fase de orientação, em 19 de março, quem estiver trafegando em rodovias sem o cinto será multado em 5% do salário referência. Se o veículo não tiver o equipamento será recolhido para regularização e o proprietário pagará multa de 10% do salário referência.

POUCOS SABEM USAR O CINTO

Como antes não era exigido, a maioria dos motoristas nem mesmo sabe como usar o cinto de segurança e outros até retiraram os cintos dos carros.

Embora a Resolução nº 615/83 do Contran

determine que, nos veículos automotores fabricados a partir de 01 de janeiro de 84, somente será permitida a instalação do cinto de três pontos nos assentos dianteiros e subabdominal nos traseiros, será permitido o uso do cinto original que acompanha o carro, que não são de três pontos nos carros mais antigos.

Quem cortou os cintos de segurança terá que pagar entre Cr\$ 15 e Cr\$ 20 mil por cada um, sendo que alguns modelos chegam a custar até Cr\$ 80 mil.

Para orientação do leitor, as vias onde o cinto de segurança é obrigatório, são as seguintes:

EPTG (Estrada Parque de Taguatinga), EPIA (passa em frente ao Carrefour, Park-Shopping e SIA), MSPW e Estrutural.

MOTORISTAS NÃO CONCORDAM

A obrigatoriedade do uso do cinto de segurança tem causado muitos aborrecimentos

principalmente aos motoristas de táxis, pela dificuldade que estão enfrentando para convencer o usuário a usar o cinto. Severino Bezerra Torres, do TX 2860, diz que as mulheres são as que mais rejeitam o cinto: "Elas normalmente não sabem colocar o cinto e também não permitem que a gente coloque. Em alguns casos não há realmente condições delas usarem. Eu levei uma passageira grávida ao Plano sem o cinto e uma que estava amamentando também não usou por que o cinto a impedia de amamentar o seu filho".

Outro motorista, Jurani Felício Leal, do TX 0938, que faz ponto na Q1 02, lembra que o cinto facilita o assalto e explica porque: "O passageiro simplesmente aperta o cinto no pescoço do motorista e ele fica sem ação". Ele argumenta que, caso o passageiro se recuse a usar o cinto e se aborreça, o motorista pode ficar sem o passageiro, "o que seria muito pior na situação atual, em que quase não existem passageiros".

Elétrica Lara

QE 07 - BLOCO "B" - FUNDOS BRB - FONE: 567-2073

Na Elétrica Lara você encontra toda a linha de materiais elétricos pelos preços mais baixos do Guará.

E se sua enceradeira, liquidi-

ficador, secadeira, transformador, ferros elétricos, chuveiros, etc. apresentarem qualquer defeito, a Elétrica Lara conserta e dá garantias.

GDF entrega casas no Guar´a a servidor



O governador Ornellas e o ministro Andreazza desatam a fita

O governador José Ornellas e o ministro Mário Andreazza entregaram a chave da última unidade habitacional do Programa Instituto, em solenidade realizada no Guar´a I, no dia 22 de fevereiro. A entrega da chave concluiu simbolicamente a primeira etapa do Programa, que construiu e entregou 2.500 unidades habitacionais aos servidores do GDF. Foram 1.432 casas para quem recebe até cinco salários mínimos e 1.068 apartamentos a quem tem renda a partir de seis mínimos. A quase totalidade desses apartamentos foram construídos no Guar´a I.

Na concorrida solenidade, os servidores José Marcílio e Francisca Serra Pereira, dois dos contemplados, entregaram ao ministro Mário Andreazza uma placa de agradecimento pela contribuição do seu Ministério, através do BNH, que repassou sete bilhões de cruzeiros para que o GDF pudesse executar o Programa Instituto. Os servidores solicitaram ao Ministro e ao governador Ornellas que sejam construídas mais casas para beneficiar outros servidores, que continuam aguardando a oportunidade de terem suas casas próprias.

O Programa Instituto foi criado em junho de 1979, através da Secretaria de Administração do GDF, a partir de uma

pesquisa que listou as reais e principais necessidades dos servidores do GDF quanto à casa própria. A pesquisa serviu para que fossem selecionados 2.500 entre os 35 mil servidores do GDF que mais necessitam e faziam jus à casa própria.

SEGUNDA ETAPA

A Secretaria de Administração já está realizando novos estudos de prioridades, áreas e recursos, para que seja implementada a segunda parte do Programa Instituto. Somente após o levantamento destes itens é que o GDF poderá definir a quantidade de residências a serem construídas para um outro lote de funcionários. Mais uma vez, os recursos serão repassados pelo Ministério do Interior, através do BNH, daí porque a importância da presença do Ministro Mário Andreazza na solenidade, para que ele pudesse sentir a dimensão do programa.

Além do Ministro e do Governador, compareceram ao Guar´a também o presidente do BNH, Nelson da Matta e o secretário de Administração, José Antonio Arocha, todos recebidos pelo Administrador Regional, Francisco Pinheiro Brandes.



APARTAMENTOS PARA OS JORNALISTAS

Após a entrega da chave ao servidor do GDF, o ministro Mário Andreazza e o governador José Ornellas entregaram duas chaves do condomínio dos jornalistas profissionais na QI 27 no Guar´a II. Receberam as chaves o jornalista Bartolomeu Rodrigues da Silva e o fotógrafo Júlio Fernandes Filho. Bartolomeu agra-

deceu ao Ministro em nome da classe e aproveitou para solicitar uma política mais coerente em relação aos salários e poder aquisitivo do mutuário.

Nas duas cerimônias o Ministro recebeu apoio e agradecimentos da Associação dos Moradores da QE 38, os favelados, que agradeceram, através de faixas, as casas e lotes a eles destinados através do Promorar. Andreazza ganhou também uma faixa de agradecimento da Associação de Moradores do Guar´a.

Guar´a terá outro clube ainda em 84



O Unidade de Vizinhança é pequeno para o Guar´a

Com a redefinição do Parque do Guar´a foram criadas áreas para mais dois clubes na cidade. O primeiro começará a ser construído provavelmente ainda este ano, pois os estudos para sua localização e limites exatos já estão sendo feitos pela Secretaria de Viação e Obras, através da Terracap. Os clubes serão localizados na área compreendida entre o CAVE, o Hospital da Fundação Hospitalar e a pista de acesso ao Guar´a II, via Zoológico.

Mais clubes para o Guar´a tem sido uma reivindicação frequente da comunidade, que dispõe apenas da Unidade e Vizinhança do Guar´a I, insuficiente para atender à quantidade de moradores que o procuram. Além disso, o Vizinhança é desconfortável e não possui instalações adequadas para os mais exigentes. Outra reclamação é de que o clube é frequentado por jovens, em sua maioria, os quais ocupam toda a área e todas as piscinas, deixando pouco espaço para o lazer de quem ali vai com a família ou grupo de amigos. Além disso, o Vizinhança funciona apenas aos sábados e domingos, não dando opção para quem dispõe de

tempo para "curtir" um clube durante os dias de semana.

UM CLUBE COMUNITÁRIO

Como a licitação do terreno destinado aos clubes é aberta também às empresas, alguns empresários e moradores do Guar´a temem que este acabe sendo construído por alguém interessado apenas em auferir lucros. Neste caso, certamente os seus construtores economizariam ao máximo na realização do projeto, com o risco de que as instalações resultem insuficientes para atender a quem deseja um clube de melhor nível que o Vizinhança.

Na tentativa de evitar que isso aconteça, um grupo de moradores e empresários locais está cogitando criar um clube comunitário, registrá-lo e candidatá-lo como comprador do terreno a ser licitado. A construção do clube teria suas despesas pagas pela venda de títulos à comunidade guaraense, que também sugeriria, através de uma pesquisa de opinião pública, o tipo de instalações que o clube deveria ter.

A TRADICIONAL
Casas das Meias

Roupas íntimas — maiôs —
Artigos para balet
Meias em geral.

GALERIA DOS ESTADOS - RUA DA IGREJINHA - E AGORA NO PARKSHOPPING

O MELHOR ENSINO DO GUARÁ ESTÁ DE CASA NOVA.

I e II Graus • Supletivo • Pré.Vestibular

Matriculas Abertas

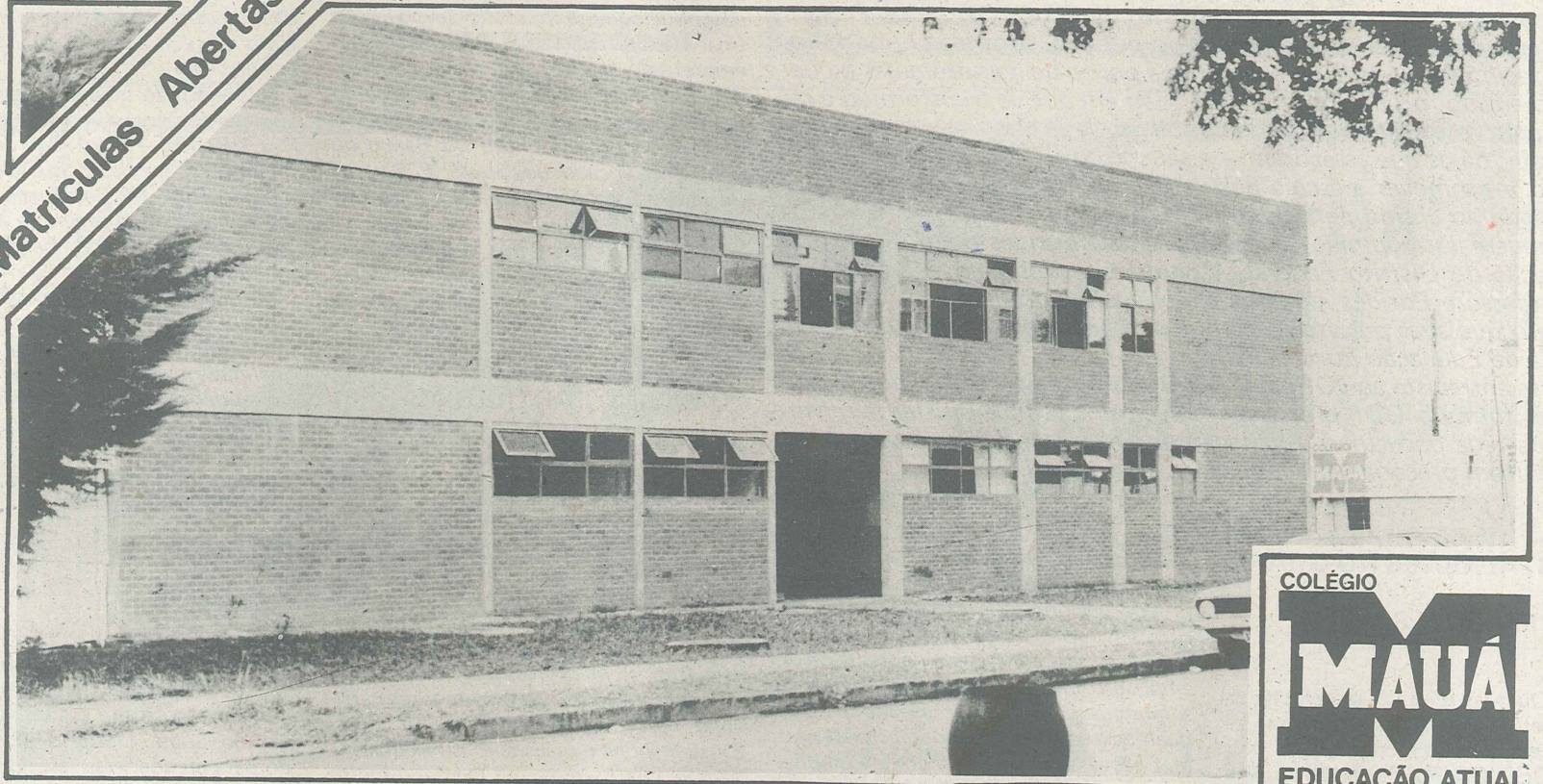

O MAUÁ TEM AGORA AS MELHORES INSTALAÇÕES DO GUARÁ

Colégio Mauá 1984.

Educação atual em novas instalações.

QE 11 Lote E - 568 9481

Secretária Eurides Brito

“ESCOLA PARTICULAR E APENAS STATUS”

A Secretária de Educação do Distrito Federal fala também sobre a liberação de novos terrenos para as escolas que funcionam em casas.



O aluno que quiser passar no vestibular tem que estudar na rede particular. Fato ou não, a verdade é que esse conselho vem sendo seguido e difundido no País, principalmente depois da reforma de ensino promovida há 12 anos, pelo então ministro da Educação, Jarbas Passarinho. Na esteira da decadência do ensino público, provocada por métodos que facilitaram a vida do estudante a ponto de comprometer a qualidade do ensino, proliferou o grande filão em que se transformou a rede particular, reforçado por intensa publicidade.

Porém, há os que asseguram — e são muitos — que existe um lobby destinado a promover a escola particular, acenando com uma melhora na qualidade do ensino para os filhos e do status para os pais. Entre os que defendem essa opinião, está a professora Eurides Brito, Secretária de Educação do Distrito Federal. A opinião, segundo ela, é antes de tudo da professora Eurides, de larga experiência na rede de ensino público. É claro que suas palavras ecoam com mais ênfase quando ditas pela Secretária de Educação Eurides Brito.

Nesta entrevista ao JORNAL DO GUARÁ, a Secretária mostra ainda de que forma o GDF pretende resolver uma velha e insistente reivindicação da rede particular: a licitação de áreas especiais para as escolas que funcionam precariamente em casas.

“AS INSTALAÇÕES NO GUARÁ SÃO SUFICIENTES”

JG — Quantas foram as matrículas da rede oficial no Guará neste primeiro semestre, e em quantas escolas?

EURIDES BRITO — Recebemos 20.130 matrículas no Guará, assim distribuídas: 1.480 no Pré-escolar; 13.693 no 1º Grau; 2.645 no 2º Grau; e 2.260 no Supletivo. Todo esse contingente está distribuído em 18 escolas.

JG — Não são muitos alunos para o número de escolas?

EURIDES — As escolas são suficientes para abrigar até mais alunos. Não corremos o risco da demanda ser maior que a capacidade porque os estudos que fazemos, com bastante antecedência, consideram o planejamento populacional de comunidade por comunidade. No caso do Guará, os estudos consideraram inclusive os novos apartamentos do Programa Instituto, entregues agora.

JG — E se essas projeções indicarem uma demanda maior que a capacidade, há tempo e condições de serem tomadas providências?

EURIDES — Nós trabalhamos considerando aspectos normais de crescimento populacional. Os estudos são feitos com seis meses a um ano de antecedência e caso seja constatada necessidade de ampliação da rede de escolas, o tempo é suficiente para fazê-la, mesmo porque qualquer crescimento populacional normal não é tão brusco e nem tão grande. Somente não controlaríamos a situação caso houvesse uma invasão da cidade de uma hora para outra. No caso do Guará, ainda estamos longe de uma saturação.

Aliás eu gostaria de registrar, com muito orgulho, que esse estudo de demanda é o melhor do Brasil, fruto do trabalho do Grupo de Planejamento de Estudos, dirigido pelo professor Gildo Viladino. Temos recebido inclusive solicitações de outros Estados para que o nosso método seja implantado lá.

“REDE PARTICULAR ABUSA NA LISTA DE MATERIAL”

JG — Há uma reclamação generalizada dos pais com relação à lista de material solicitado pelas escolas. Que provi-

dências a SEC tem tomado, se tem tomado, para evitar esses exageros?

EURIDES — A SEC tem recebido numerosas queixas sobre as listas de material escolar solicitado. Encaminhamos o assunto à Comissão de Encargos Educacionais, que criou uma resolução expurgando os materiais que não seriam necessários ao aluno, e que as escolas particulares não poderiam exigir.

Quanto à rede pública, nós padronizamos uma lista de material mínimo, com o indispensável para o aluno. Duvido que alguém possa simplificar ainda mais a lista. As reclamações contra a rede pública praticamente não existem.

JG — Os pais reclamam que as escolas mudam os livros e os autores a cada ano, onerando ainda mais o material...

EURIDES — ... mas isso não acontece mais na rede oficial, onde o aluno da 1ª a 4ª série já recebe o livro da escola. Os alunos da 5ª a 8ª série podem utilizar o Banco do Livro, que funciona assim: os alunos que podem comprar o livro adotado doam-no ao Banco. Este livro é emprestado no ano seguinte a quem não pode comprá-lo, sendo devolvido ao final do ano para que seja novamente emprestado a outro estudante. Os livros recolhidos são consertados no período das férias.

Aliás, o projeto-piloto do Banco do Livro foi lançado no Guará. E a partir do seu sucesso, foi ampliado a toda a rede.

O MEC inclusive nos convidou para um depoimento sobre o reaproveitamento do livro didático para que pudesse sugerir-lo aos outros Estados.

“O ENSINO PARTICULAR NÃO É MELHOR”

JG — Diz-se que a qualidade do ensino particular é melhor que o público. Essa situação, se existe, ainda continua?

EURIDES — Eu não admito discussão em torno da qualidade de ensino entre a rede particular e a pública. Na rede oficial existem professores cumpridores dos seus deveres, bem como na particular. Ou não cumpridores nas duas. Existem bons e maus alunos nas duas. O padrão dos prédios, em média, é muito

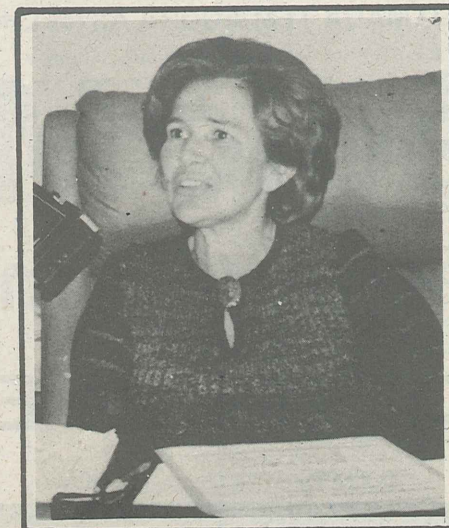

melhor pelo lado da oficial. Os métodos são prescritos, nos dois casos, pela legislação. Logo, onde pode estar a diferença?

E digo mais: os professores da rede oficial se submetem a concursos públicos, enquanto os da rede particular são contratados como querem.

JG — Como a Senhora explica a preferência pela rede particular por quem pode pagar escola?

EURIDES — Por uma simples questão de status. Estudar em escola particular é sinal que os pais estão bem financeiramente, e o nível social dos colegas está acima do nível da rede pública. Mas, que os professores da rede oficial são melhores, nada prova isso.

JG — Mas o vestibular aprova mais quem vem da rede oficial.

EURIDES — Nem tanto como a publicidade apregoa. Acontece que o governo não faz publicidade em torno dos seus aprovados. Posso dizer que grande parte dos aprovados nos numerosos concursos saem da rede oficial.

Quanto ao vestibular, a participação da rede oficial é cada vez mais crescente, fruto da equiparação da qualidade do ensino.

JG — Então a Senhora é contra o ensino particular.

EURIDES — Não! Sou inteiramente favorável à coexistência da rede oficial e da particular. A concorrência da rede particular força a melhoria da qualidade da rede oficial, além de oferecer mais opções de escola.

O que me irrita é a pessoa dizer que o seu filho está na particular em razão da qualidade. Se você perguntar o que é qualidade de ensino para ela, não sabe responder. Não existem parâmetros bem definidos para essa avaliação.

“NÃO HÁ MAIS ÁREAS NO GUARÁ PARA A REDE PARTICULAR”

JG — Novos terrenos para a relocação das escolas particulares que funcionam em casas é uma velha reivindicação do Guará. O que o GDF está fazendo para atender essa reivindicação?

EURIDES — Por iniciativa da Secretária da Educação e Cultura foi assinada uma Portaria conjunta entre a SEC e a Secretaria de Viação e Obras regularizando a tramitação de processos para a aquisições de terrenos para escolas particulares.

Após a assinatura da Portaria, demos o segundo passo, que foi pedir a Terracap, via SVO, a indicação dos terrenos disponíveis para a construção de escolas no DF como um todo, particularizando cada satélite e o Plano Piloto.

No caso do Guará, a situação é de uma profunda escassez de terrenos, tanto para a rede pública como para a particular. Como temos que separar uma reserva para a expansão da rede oficial, sobra muito pouco para ser destinado às particulares.

JG — E como fica então a situação

das escolas particulares que querem expandir-se mas não podem fazê-lo em terrenos impróprios?

EURIDES — Estamos solicitando à Terracap um reexame da planta do Guará no que concerne às áreas especiais, no sentido de que seja estudada a expansão das áreas para escolas. Assim que tivermos uma resposta da Terracap, que por sua vez precisa da aprovação do DAU, procuraremos resolver a situação dessas escolas.

JG — Mas quando? Há pelo menos uma previsão?

EURIDES — Não posso prever, até porque não depende somente da SEC. Mas já estamos resolvendo a situação da Asa Norte e Lago Sul. Em seguida passaremos para o Lago Norte e posteriormente às satélites.

JG — A senhora disse que faltam terrenos para as escolas particulares. Por que então algumas escolas conseguiram comprar terrenos especiais no Guará, sem nenhuma licitação, e sem nunca terem funcionado precariamente, enquanto outras tradicionais estão com processos de até seis anos?

EURIDES — Isso é novidade para mim. Posso garantir que nada disso foi feito através da Secretaria de Educação. Assino e dato.

JG — O que a SEC pode fazer para evitar essa situação?

EURIDES — Pelo texto da Portaria Conjunta SEC/SVO já se vê a preocupação com a isenção no julgamento dos casos de liberação dos terrenos para as escolas. A partir da Portaria, a distribuição de terrenos somente se dará por merecimento.

JG — Dentre os solicitantes dos terrenos há casos de quem é somente creche. As creches também serão beneficiadas?

EURIDES — As instituições abrigadas na Portaria são aquelas que se enquadram na Portaria de Leis e Bases da Educação.

No caso específico de creches, elas não se enquadram no sistema educacional, portanto não estão sob a responsabilidade da SEC. Por uma questão de lógica, quando o Setor de Engenharia estiver estudando a expansão de uma comunidade, não pode deixar de fora outros

equipamentos importantes, como são os casos das creches, dos postos de saúde etc.

Pelo que tenho conversado com o Governador, percebo que a tendência é de que as creches, quando se tratar de particulares e não assistenciais, o processo se inicie pela SEC para uma análise prévia do Plano Educacional de cada uma delas, no sentido de se evitar que venhamos a beneficiar depósitos de crianças, que funcionam sob a capa de creches. Existem creches que atendem aos requisitos fixados pela SEC e pela Secretaria de Saúde, e nestes casos, vamos estudar com carinho.

Anuncie no
Jornal do Guará

Ligue: 567-4164

ESCOLHINHA
NOVA ERA



Corpo docente especializado, Orient. Pedagógica, Assist. Pediátrica.

Programas de Inglês com professora americana. Karatê.

QE 34 - Conj. P - Casa 27
Fones: 568-3267 e 568-3512

Só-Baby creche

pedagoga, pediatra, psicóloga,
auxiliar de enfermagem

QI 02 Conjunto U casa 1,15 -

Fone:
568.2286

Agora no Guará a tradição de uma

Escola **SÃO FRANCISCO**

Maternal I e II
Jardim I, II e III
Semi-internato

O IMPORTANTE NÃO É O QUE A CRIANÇA CONSEGUIU APRENDER, ASSIMILAR; MAS QUE ELA APRENDA A VIVER A "CURTIR" A PRÓPRIA INFÂNCIA



QE 03 — ÁREA ESPECIAL B — AO LADO DO SUPERMERCADO PLATINO — FONE: 568-7584

Material escolar MUITO OU POUCO?



Com a crescente perda do seu poder aquisitivo, o brasileiro reclama cada vez mais do venha a pesar no seu orçamento. Um dos pontos que mais se tem reclamado nos últimos dois meses é o que se refere à escola, seja contra a mensalidade ou contra as listas de material escolar, principalmente este, que tem provocado rombos de até Cr\$ 50 mil nos orçamentos. Mas todos acabam se curvando aos pedidos, conscientes que acima de tudo está a educação dos filhos.

O custo do material tem gerado tantas reclamações por parte dos pais que já há um debate nacional sobre a validade e necessidade ou não das listas apresentadas pelos colégios. No âmbito do DF, a questão tem mobilizado desde a Secretaria de Educação até a Associação das Donas de Casa. A secretária de educação Eurides Brito baixou uma resolução expurgando os materiais que não poderiam ser exigidos pelos colégios por não serem considerados necessários ao desenvolvimento escolar do aluno. Essa resolução vale também para a rede particular.

Completando a Resolução, a SEC padronizou a lista de material escolar a ser utilizado na rede oficial. A lista discrimina o material por faixa escolar. Tome-mos o exemplo do Pré-Escolar: 1 caixa de lápis de cor e outra de lápis de cera tipo estaca e mais duas de lápis de cera; 1 vidro de guache; meio litro de cola plástica; 3 vidros de anilina; 1-pincel redondo; e 1 tesoura sem ponta.

Se comparada essa lista com a de qualquer dos grandes colégios particulares do Guará seria suficiente para apenas dois a três meses nesses colégios. Porém, por seu lado, os diretores da rede particular justificam suas listas como suporte à qualidade do ensino que oferecem.

A PREOCUPAÇÃO DAS DONAS DE CASA

A Associação das Donas de Casa do Distrito Federal publicou em todos os jornais uma série de recomendações aos pais quanto ao procedimento diante das listas de material escolar apresentado pelas escolas. São doze itens, onde são recomendados por exemplo, que os pais não paguem as listas de material escolar,

e sim exigir a lista; mande apenas um vidro de cola; compre livros e cadernos, mas faça antes uma pesquisa de preços.

O item 5º, depois de recomendar que os pais mandem apenas uma unidade de lápis, borracha, régua, compasso, pasta, etc., observa que a desculpa para pedir mais desses materiais não deve ser aceita porque a escola tem que formar hábitos de zelo e economia.

MAIS MATERIAL, MAIS QUALIDADE

"Se pegarmos duas crianças da mesma idade, na mesma sala de aula, e darmos a uma delas uma folha de papel em branco e um lápis preto, e à outra uma folha de papel e uma caixa de lápis de cor, se fizermos isso todos os dias, no final do ano a criança que recebeu a caixa de lápis de cor, em princípio terá se desenvolvido muito mais".

Com essa teoria o professor Oswaldo Saenger, diretor do Colégio Projeção justifica uma lista de material mais completa, como é normalmente solicitada pelo seu colégio e pelos outros da rede particular. A lista do Projeção custa em média Cr\$ 50 mil, e é semelhante às listas dos outros grandes colégios do Guará. Oswaldo lembra que essa quantia dividida pelos dias de aula dá uma média de Cr\$ 250 cruzeiros, "ou seja, menos que uma coca-cola, que metade de uma carteira de cigarro. Isso tudo por 4 horas de atividades no colégio e outras tantas em casa", diz ele.

Por outro lado, o diretor do Projeção considera que o aluno que procura a rede particular busca a qualidade e geralmente tem condições financeiras para arcar com o que é exigido para se dar essa qualidade. "Não precisamos nos comparar à rede oficial, que procura servir a rede mais carente, essa é a sua função". Mas Oswaldo afirma que também se preocupa com o custo do material e que tem reduzido a lista ao máximo.

"Toda essa polêmica em torno do material escolar foi gerada pela crise. Se não fosse a crise ninguém estaria reclamando, como acontecia anteriormente, quando as listas eram muito maiores", completa.

Terrenos para as escolas particulares. Até agora nada definido

Na última visita de trabalho que fez ao Guará, o governador José Ornelas, entre outros líderes e representantes de instituições, cada um defendendo reivindicações específicas da sua área, recebeu a professora Josefina Rezende, que em nome das escolas particulares, solicitou a liberação de áreas especiais para escolas atualmente funcionando precariamente em casas, algumas com até 12 anos. O Governador transferiu a solicitação à professora Eurides Brito, que o acompanhava, e ela então prometeu que a sua Secretaria procuraria uma solução imediata para o problema.

Passados meses, os donos das escolas particulares não tiveram nenhuma resposta, embora, segundo eles, tenham procurado o GDF.

Na entrevista ao JORNAL DO GUARÁ, a professora Eurides Brito alega que as áreas especiais destinadas às escolas no Guará são suficientes apenas para a "expansão futura da rede oficial", e transfere a solução para a Terracap, para que esta veja a possibilidade de se criar novas áreas especiais no Guará.

Procurado pelo JORNAL DO GUARÁ, o superintendente da Terracap, Cel. Eni de Oliveira, dis-

se que a empresa está esperando a lista das escolas que merecerão participar da licitação ou venda dos terrenos no Guará, a ser fornecida pela Secretaria de Educação. E joga uma ducha de água fria nos pretendentes, ao dizer que, em princípio, não há mais áreas no Guará para novas destinações e a solução pode ser a mudança de destinação de algumas áreas especiais que não sejam aproveitadas pelas áreas a que foram destinadas. Assim, os estudos serão feitos pela Terracap e o Departamento de Arquitetura e Urbanismo, logicamente, não serão rápidos.

A verdade é que não foi dado nenhum passo em direção à solução dos problemas das escolas particulares. A Secretária diz que a vez do Guará chegará, mas a solução, se vier, será demorada. A menos que se abra mão de parte das áreas previstas para a "expansão futura". Afinal, garante a professora Jô, "essa necessidade vai demorar muito, porque parte das instalações da rede oficial do Guará ainda está ociosa".

Enquanto a solução não chega, o institucionalizado "jeitinho brasileiro" foi o responsável pela liberação.

**Assine o Jornal
do Guará
Fone: 567.4164**

Por apenas Cr\$ 2 mil anuais, você acompanha todo mês tudo que acontece no Guará.

Interesse-se pela sua cidade. Assine o JORNAL DO GUARÁ.

GEE-BALLET

Geebinho

do MATERNAL a
ALFABETIZAÇÃO
apresenta GEE-BAL-
LET — para crianças
e adolescente.

Dê a sua filha o melhor.

FOTO-88



QE 11 Lote D Área Especial
Tel. 568-0131

CULTURA E LAZER

Exposição de carros antigos no ParkshoShopping

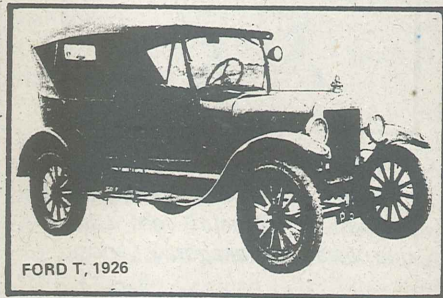

FORD T, 1926

O ParkShopping está promovendo até 31 de março a Primeira Exposição de Carros Antigos de Brasília, organizada pelo Veteran Car Club. Estão expostos 21 automóveis antigos, distribuídos por toda a parte central do shopping. São raridades conservadas por colecionadores de várias partes do País, desde um Flying Roadster, de 1897, numa evolução histórica que vai até o simpático Gordini, de 1966.

A maior parte dos automóveis expostos são importados, mas pode-se ver alguns de fabricação nacional, que mostram o início da indústria automobilística brasileira, como o Willys, de 62, o Sinca, de 65, além do Gordini.

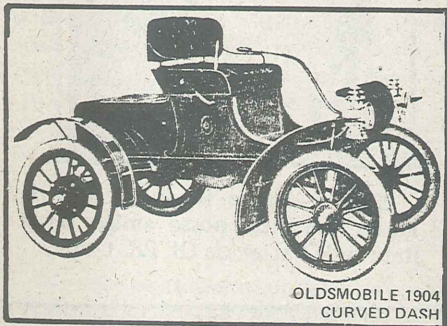

OLDSMOBILE 1904 CURVED DASH

Para ambientar melhor os automóveis, foi montado um sobrado ao estilo da "belle époque" na praça central e receptionistas de fraque cartola e vestidos rehdados dão o toque de saudosismo da exposição. Os que viveram essas épocas poderão matar a saudade se fotografando ao lado das raridades e ainda levar um poster "Viagem ao Passado" em troca de qualquer nota de compra no ParkShopping a partir de Cr\$ 10 mil.

Um dos carros que chamam a atenção é um Ford Bigode, famoso em todo o mundo, e que chegou a ser o primeiro automóvel a ser montado no Brasil. De 1909 a 1927 foram montados mais de 15 mil Ford Bigode, sem contar os que foram montados em outros países. Esse automóvel pertence ao colecionador, jornalista e advogado José Roberto Nasser, um dos fundadores e presidente do Veteran Car Club, com sede em Brasília.

Eis a relação dos carros antigos que podem ser vistos no ParkShopping:



FOTO: F

Os carros expostos

TIPO	MARCA	MODELO	ANO
1. Calèche	Mulliner		1897
2. Automóvel	Oldsmobile	Flying Roadster	1906
3. Caminhão	Daimler		1909
4. Motocicleta	Harley-Davidson		1912
5. Automóvel	Ford	T. Touring	1926
6. Automóvel	Ford	A. Roadster	1929
7. Automóvel	Ford	A. Roadster	1929
8. Automóvel	Ford A	Double Phaeton	1929
9. Automóvel	Chevrolet	International, Touring	1929
10. Caminhão	Ford	AA	1929
11. Automóvel	Ford	A. Roadster	1931
12. Automóvel	Ford	Tudor	1934
13. Automóvel	Chevrolet	Master 85 Cupê	1941
14. Automóvel	Jaguar	XK 120	1951
15. Automóvel	Cadillac	Limousine	1952
16. Automóvel	MG	TD	1952
17. Automóvel	Chevrolet	Cupê, Bel Air	1953
18. Automóvel	Oldsmobile	88, Sedã	1954
19. Automóvel	Cadillac	Cupê de Ville	1954
20. Automóvel	Citroen	11 L	1954
21. Automóvel	Ford	Thunderbird	1956
22. Automóvel	Willys	Aero	1962
23. Automóvel	Brasinc/Uirapuru	4200 GT	1965
24. Automóvel	Sinca	Tufão	1965
25. Automóvel	Willys	Gordini II	1966

Sexta Shopping Show

16 Março

Dia de jazz com Caio Vono, Restaurador do Honky Tonk (peculiar estilo de ragtime, no velho jazz de piano), Caio se apresentará no Shopping com os músicos Martinho Pereira e Paulo Noronha. No repertório Cheek to Cheek (Rogers), The sunny side of the street (Mc Hughs-Fields) e Lights Out (Billy Hill) entre outras.

23 Março

Dia de chorinho com o pessoal do Clube do Choro; os meninos do "2 de Ouro"; José Américo e Pernambuco do Pandeiro. No final da apresentação, desafio musical entre Bid da Flauta; afilhado de Pixinguinha, Hamilton (cavaquinho e bandomolim) e Pernambuco do Pandeiro para Urubu Malandro, de Lorival Marques, e Brasileiro, de Waldir Azevedo.

30 Março

Mais jazz. Formada a partir da Brasília Popular Orquestra, no final de 82, a banda Septeto Jazz, composta pelos músicos Manoel Carvalho (clarinete e sax), Ebis (trompete), Paulinho (trombone), Paulo André (guitarra), Cláudio Botelho (baixo), Fernando (piano), e Zequinha (bateria), tocará jazz tradicional e moderno.

6 Abril

Dia de música popular brasileira. Cantor e compositor, o mineiro Didi Moreno, acompanhado do conjunto Fio D'Água, apresentará no show do ParkShopping músicas de seus dois discos independentes e já conhecidas do público brasileiro, como Bicho-de-Pé, Antologia Poética, Triângulo Mineiro; Forje Ferro e Araças.

Ruas de Lazer

Dia 11 de março — QE 26

Dia 25 de março — QE 17

Dia 04 de abril — QI 11

Dia 29 de abril — QI 09

A Rua de Lazer integra o programa "ESPORTE PARA TODOS", da Secretaria de Serviços Sociais, e é desenvolvido pelo Centro de Desenvolvimento Social, EQ 15/26, fone: 568-4059.

Inovações no Stúdio Drácula

O Stúdio Drácula 17 ampliou sua aparelhagem de som e modificou o sistema de iluminação do Salão de Múltiplas Funções. A iluminação conta agora com 6 holofotes, e uma sequência ao lado do salão com 50 lâmpadas de cada lado (100 lâmpadas).

O som foi reforçado para 10.000 wats. Com as inovações, o Stúdio Drácula, além da discoteca aos domingos no Salão de Múltiplas Funções, pretende ampliar também suas promoções, principalmente concursos de dança.



PNEUS BORGES

- Pneus novos e renovados
- Alinhamento de direção
- Balançamento de rodas
- Rodas
- Conserto de pneus

Breve:
NA AREA ESPECIAL 2 A
CONJ. E LOTES 1/3

- com
- Mecânica em geral
- Eletricidade

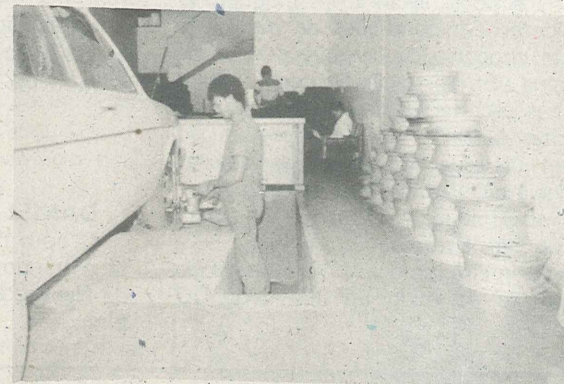

QE 24 BLOCO A LOJA 26 GUARÁ II FONE: 568 8286

ACADEMIA

meikyo

Karatê — Taekwon-do — Musculação
Ginástica estética — Jazz — Curso de Manequim
Defesa pessoal.

QE 15 — BLOCO A — FONE: 568-4931 — S/107

QE 07 — BLOCO G — FONE: 568-2000 — Subsolo

GALERIA

Abertas as inscrições para o Miss Piscina



Ana Lúcia, Miss Piscina/83

O Miss Piscina tem sido um dos mais tradicionais eventos dentro das festividades de aniversário do Guará. Não só pela animação da festa, mas também pela oportunidade de se conhecer as garotas que são destaques no Guará. É também a oportunidade para que elas tenham o primeiro passo de uma carreira profissional, como aconteceu por exemplo com Ana Lúcia, Helena e Rosana, que participaram do concurso do ano passado e hoje são manequins conhecidos nos círculos da moda brasiliense.

Este ano o Miss Piscina será promovido pelo JORNAL DO GUARÁ e Lia Samara, e patrocinado pela Transbrasil, que oferecerá duas passagens de ida e volta ao Rio de Janeiro para a vencedora e seu ou sua acompanhante.

As inscrições estão abertas a quem se considerar em condições de participar de um concurso de beleza e podem ser feitas na Administração Regional, ou então nas secretarias do seu colégio. As inscritas passarão por uma pré-seleção de um júri especial formado por pessoas ligadas à beleza, para que o grupo a desfilar no Unidade Vizinhança do Guará seja do mais alto nível.

A primeira colocada será destaque da edição de maio do JORNAL DO GUARÁ.

CARNAVAL PREMIA LIA SAMARA

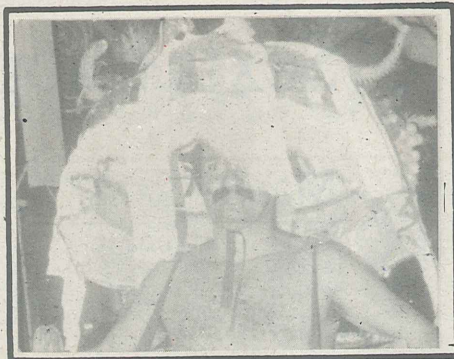

Lia Samara foi um dos destaques do carnaval brasiliense de 84, a julgar pelos prêmios que ganhou nos principais concursos carnavalescos da cidade. Nos bailes de fantasia foi 3ª lugar no Nickey Palace Hotel, também 3ª no Clube Primavera e ainda 2ª e 3ª no Centro de Convenções. Na Noite das Panteras, Lia foi destacado como responsável pelo maior e melhor grupo de manequins. Por tudo isso, foi premiado com o Troféu Comunicação, oferecido pelo jornal Última Hora aos que mais se destacaram no carnaval de Brasília de 84.

Valeu. Parabéns, Lia Samara.

— oOo —

E por falar em carnaval, mais uma vez o Guará passou em branco. Quem quis brincar teve que sair. Infelizmente temos um clube muito devagar e mais nenhuma opção. Esperamos que no próximo ano aconteça alguma coisa por aqui.

— oOo —

Jakeline Cardoso selecionada pela Tub para desfilar suas coleções nas passarelas de Brasília, depois de também fazer parte do "cast" da Sandiz. Vai longe.

— oOo —

O medo que muita gente tem de entrar em determinadas lojas do Park-Shopping não se justifica. As coisas lá não estão tão caras, pelo menos em relação aos concorrentes. Embora tenha gente "metendo a mão".

— oOo —

DANIEL E NECKO

O bom filho à casa torna. Necko está voltando ao Tarciziu's. Com a volta de Necko, Daniel vai para o ParkShopping.

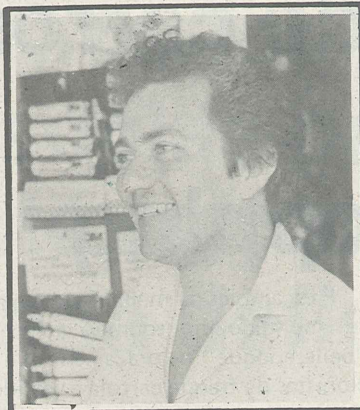

WALMIR

Comemorado tradicionalmente com cerveja gelada entre os amigos o aniversário de Walmir Rodrigues de Albuquerque, da QI 06. Walmir está empolgadíssimo com o seu BW Futebol Clube, que garante ser um dos favoritos para ganhar o campeonato amador deste ano.

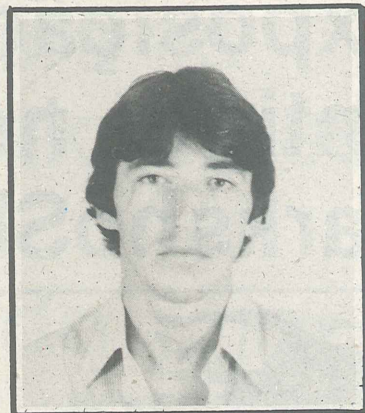

AMAURI

Outro que aniversariou no mês passado foi Amauri José Lara, que passa a contar agora 21 anos.



DAIANA

Um aninho fez a fofura Daiana Gomes Antunes no último dia 23. Uma graça.



FOTO 5

DAVID e MERCÉ

Trocaram alianças de mãos David Bastos Pires, da QI 09, e Mercé Maria de Jesus. O casamento foi realizado na Igreja Episcopal da 309/10 Sul, onde aconteceu também a recepção.



Esta é Letícia Regina Chaves de Farias, filha do nosso amigo Natal Batista de Farias, da QE 28. Linda.

Nasceu Guilherme Augusto Caetano, filho de Maria de Fátima e Carlos Gilberto Caetano, da QE 26.

bonita sede do Colégio Mauá será inaugurada oficialmente em abril, mas já está funcionando. Valeu.

— oOo —

— oOo —

A INAUGURAÇÃO DO MAUÁ

Embora poucos acreditassem que a obra fosse entregue em março, Bené prometeu e cumpriu: a

Bonita a iniciativa de Nádia Rocha em incentivar, através de faixas da Sandália Boutique, o plantio e a conservação de árvores no Guará. Exemplo que deve ser seguido.

TARCIZIU'S

LANÇA A MODA OUTONO-INVERNO

COR: do cobre claro até o vermelho intenso e castanho escuro.

CORTE: longo e semi-longo retor.

MAQUILAGEM: extremamente suave, quase nada de sombra, mais blush e batom.

Maquilagem super neutra para combinar com a moda outono-inverno.



QI 11 — Bloco B — Guará I — Fone: 568-2599
Ao lado da SANDIZ — PARKSHOPPING — Fone: 234-1220

AS ÚLTIMAS NOVIDADES DA MODA OUTONO-INVERNO

Etudo em 3 pagamentos sem acréscimo ou em 6 pagamentos.

sandália boutique

QE 07 — BLOCO "C" — ALTOS DO BEM-BOM — FONE: 568-5039

PARABÉNS!

Tim-tim para os aniversariantes:

Fevereiro: 10 - Paulo Taketo, odontólogo da QI 23; 14 - Verônica Bueno; 17 - Paulo Roberto Gomes da Silva; 18 - Ilda Pio de Farias; 21 - Paulo Piniheiro Brandes e Márcio William; 22 - Elizabeth Neves de Oliveira; 23 - Maria Inês Maluf Dib Valério (esposa de Wágner Valério); 26 - Luiz Fernando Sfolci, clínico geral da QE 07; 27 - Aladir Vidal de Farias.

Março: 1 - Karolina Volski; 2 - Maristela Rodrigues; 3 - Marina Mesquita; 4 - Moacir Severino Carlos, assessor do Administrador; 5 - João Oliveira; 8 - Aldaclê Volsk; 9 - Helena Moreira (prima da saudosa cantora Clara Nunes); 10 - Marcelo Cardoso Reis; 13 - Prof. Edimilson, da Meykio; 14 - Manoelito Júnior; 15 - Maria de Fátima Caetano; 17 - Maria Tereza Cunha Menezes; 18 - Rosane Macedo Rocha; 19 - Ana Cristina, do Bamerindus; 22 - Maria Abetiza Silva, do Garibaldi; e Márcio Ricardo; 24 - Dolores Martins Santos Carlos; 25 - João Alves; 31 - José Tarcízio, do Tarczcius Cabeleireiros.

Cumprimentos especiais às crianças Verônica Bueno, Jorge Luiz Júnior, Suelen Cardoso, Paulo Roberto Messina, todos da Só-Baby.

- oOo -

O pintor guaranaense José Coelho passou uma temporada no litoral baiano, pintando quadros para uma futura exposição em Brasília e Belo Horizonte. José Coelho é pintor premiadíssimo, com prêmios importantes a nível nacional. No ano passado ele expôs na Galeria da Fundação Cultural uma coleção de telas sobre Goiás Velho, inspirado em Cora Coralina.

- oOo -

Um dos pontos altos da festa de aniversário com certeza será o Baile da Cidade, realizado no Salão de Múltiplas Funções. O do ano passado foi um grande sucesso, com a presença de muita gente bonita e importante.

- oOo -

O piloto Iran Carneiro, da QE 15, filho de Waldemar Carneiro, radiante com o noivado. Iran não fez por menos, ficou noivo da filha do governador do Maranhão, Luiz Rocha.

A churrascaria do Cave está quase pronta. Será inaugurada durante as festas de aniversário do Guará. A churrascaria será uma excelente opção para o Guaraense, que apenas com o Marrom Glacê para uma refeição melhor.

- oOo -

Este ano não haverá o tradicional desfile dos escolares no aniversário do Guará. Uma pena.

- oOo -

MARROM GLACÊ

O Marrom Glacê está passando por uma quase total reforma, desde as instalações até o cardápio. O salão foi ampliado, a decoração modificada e cardápio foi melhorado. Agora já se pode também almoçar no Marrom Glacê todos os dias. Tudo deve-se ao entusiasmo dos novos proprietários Aroldo Poli e seu filho Aroldo Júnior.

- oOo -

ELISETH

A bonita manequim Eliseth Laurucci da QE 15 fotografando sempre para os grandes jornais de Brasília. Dia desses o Última Hora mostrou Eliseth com muito gosto.

- oOo -

FESTIVAL DO SORVETE

O Grupo Espiritual "É Tempo de Unir" estará promovendo dia 19 de abril, no Zoológico, um festival de sorvete, com o objetivo de levantar recursos para construir sua sede própria. Os ingressos estão sendo vendidos na sede provisória da entidade, à QI 04, Conjunto I casa 44 ou no Zoológico.

- oOo -

De vento em popa, a agência de publicidade Brasil Centro, criada pelos dinâmicos Emanuel e Mário, da QI 02. A Brasil Centro fica no Venâncio 2.000. Emanuel voltou com muito *now how* dos Estados Unidos, onde ficou um ano trabalhando em publicidade.

- oOo -

Por incrível que pareça, o Complexo Escolar do Guará, próximo ao André Luiz, não tem estacionamento até hoje, mesmo tendo 14 anos. A explicação deve ser o baixo salário que os professores ganhavam há alguns anos, que não dava para que eles comprassem carro, logo, não precisavam de estacionamento. Mas, e hoje?



Curtindo lua-de-mel, Sandra Mônica Py e Fernandes. Ela, filha de Jair Py e Marilusa, da QE 24.



Destaque para a bonita Irene Soares

Curtindo as praias de Fortaleza, o jovem casal Aloisio e Sula, da QE 19.

CASAMENTOS

Marcado para maio o de Vanda Carvalho e Moisés, os dois do Bamerindus; para breve o de João Alves, da Kyohan, e Denise; e de Eriseth, ela também do Bamerindus, e Juscelino.

- oOo -

VENDA DE PASSAGENS NO GUARÁ

Uma dica para quem vai viajar de ônibus: aqui mesmo no Guará você pode comprar sua passagem para qualquer parte do País, sem precisar de tempo e combustível para ir até à Rodoferroviária. Anote o endereço: QE 15 - Bl. B - Loja. Fone: 567-5194.

ANO NOVO BAHÁ'Í

Os Bahá'ís do Guará comemoram dia 21 de março, a Festa de Ano Novo, Naw-Ruz, que marca os 141 anos desta Religião.

O princípio fundamental da Fé Bahá'í é a unidade de todo o gênero humano. Os princípios Bahá'ís baseiam-se em que: existe apenas uma religião divina para todos os tempos, eterna e progressiva; que deve haver a eliminação de preconceitos de qualquer natureza e que o propósito da religião é promover o desenvolvimento contínuo da civilização.

A comunidade internacional Bahá'í é uma organização não governamental, e está credenciada como órgão consultivo no conselho econômico e social das Nações Unidas.

Os Bahá'ís do Guará recebem correspondência pela caixa postal nº 20121 - Guará I.

Movimentadíssimo o ballet do Geebinho, sob a responsabilidade da professora Janete Jane. Vovô Nilo dando o seu toque de dinamismo no Geebinho. Táí uma boa opção para sua filha a partir de três anos.

- oOo -

O prédio da nova sede da Caixa Econômica, na QE 07, é o mais bonito do Guará. É um exemplo para quem construiu esses monstros espalhados pelo Guará.

- oOo -

Se você conhece uma garota bonita, e que more no Guará, convide-a para participar do Miss Piscina. O concurso deste ano promete ser de alto nível.

- oOo -

O gramado que está sendo feito em todo o Guará vai dar uma outra fachada à cidade. Resolvendo alguns probleminhas que ainda existem, retirando as lagoas de oxidação no ano que vem, liberando o setor de mansões, o Guará será o melhor local do DF para se morar, não tenham dúvida. Estamos entre quase todas as satélites, próximo às saídas, ao ParkShopping e Carrefour. Não faltará quase nada.

ESTRELA MAGAZINE



BOM GOSTO TEM NOME

QE 32 Bl B Lj 18
Fone: 568-5200

MARROM GLACÊ RESTAURANTE E PIZZARIA



REFEIÇÃO SOB O SISTEMA DE MARMITA MENSAL
De 2ª a 6ª Feira - Das 11:00 hs às 15:00 hs, Aquele Almoço com Aquela Comida Caseira, Coordenada pela Lurdinha. Serviço a La Carte A Melhor Pizza do Guará

QE 7 - Lote G - Loja A
Fone: 567-3286

Conheça
sua quadra



QI 06

Muitos problemas e moradores indiferentes

Próxima ao Clube Unidade Vizinhança, Hospital do Inamps, Cartório, principais colégios particulares, ponto de táxi e supermercado, pode-se dizer que a QI 06 é uma das quadras de melhor localização do Guará. Mas todas essas benesses não parecem sensibilizar e mobilizar os seus moradores para os problemas que a quadra tem. A não ser um pequeno grupo que organiza as Ruas de Lazer, poucos se interessam em realizar alguma coisa pela quadra.

Até parece que a QI 06 não tem problemas, tal o desinteresse dos moradores nas reivindicações. Mas tem e muitos. Pelo menos junto com as virtudes apontadas pelos moradores, iguais quantidades de deficiências. Todos sabem o que falta mas ninguém toma a iniciativa de solicitar melhorias junto à Administração.

A quadra central da praça apresenta aspectos de abandono e pouco uso, embora conte com uma quadra de esportes e uma bonita área. Algumas ruas estão escuras, facilitando os roubos.

TODOS GOSTAM DO COMÉRCIO

Considerando as limitações de todo o comércio, os moradores consideram o da quadra muito bom, devido à variedade de opções. Na QI 06, aliás a única do Guará I que não tem a sua QE, podem ser encontrados bons armarinhos, academias, autopeças, uma das duas lavanderias do Guará, foto, bares, mercearias, farmácias, padarias, etc.

Amiltes Maria Franco, do Bloco H, elogia esse comércio mas reclama da sujeira entre os conjuntos de casas geminadas e da falta de um parquinho. Ivone Fernandes Carneiro, do Conjunto "E",

pede uma iluminação para o seu conjunto, onde, segundo ela, vêm ocorrendo roubos frequentes de equipamentos de carros, como aconteceu com ela própria. Já Tadeu de Oliveira, também do "E", diz que faltam mais quebra-molas, para que sejam evitados os "pegas" que acontecem na quadra.

Da parte dos comerciantes, todos gostam da quadra, e atribuem a queda das vendas apenas à crise. Darcy Marques Sato, do Magazine Catatau, prefere reclamar que os próprios colegas não acreditam no crescimento do comércio do Guará, mesmo com a falta de espaço para expandir-se. A mesma opinião tem Walmir Rodrigues de Albuquerque, da BW Auto Peças. Já o conhecido Salsicha, do Foto Salsicha, diz que tudo está ótimo na quadra, que é animada e nada falta.

COMÉRCIO

QI - 6 - Bloco A

Drogarias e Farmácias	01
Bares	02
Panificadora	01
Mercadinho	01
Armarinhos	02
Cabeleireiros	01
Só Frango	01
Mercearia	01
Açougue	01
Autopeças	01

QI - 6 - Bloco B

Bares	02
Frutaria	01
Açougues	02
Lavanderia	01
Drogarias e Farmácias	01
Armarinhos	01
Mercadinho	01

FALTAM LIDERANÇAS

Como fazemos normalmente, procuramos inicialmente os líderes comunitários da quadra que vamos mostrar, para que eles listem os problemas, as realizações, enfim, tudo o que acontece na sua quadra. Na QI 06 não conseguimos ninguém que se desponte como líder da quadra, ao contrário do que acontece praticamente com as outras, onde existem até mais de um líder.

Talvez por não haver ninguém que reivindique pela quadra, mobilize os moradores, a QI 06 apresenta alguns problemas que refletem esse desinteresse. A praça de esportes e a praça central são o melhor exemplo, pois estão estragadas e sujas.

LAZER

O paradoxo da falta de interesse dos moradores pelo que acontece na quadra está no fato Rua de Lazer da QI 06 ser considerada uma das mais animadas entre todas as outras realizadas por todo o Guará. Talvez a explicação esteja na realização de apenas uma ou duas Ruas de Lazer por ano, enquanto as outras quadras realizam até quatro. Macarrão, como prefere ser chamado um ex-jogador do C.R. Guará, é um dos organizadores da Rua de Lazer da quadra, diz que os jovens da QI 06 se mobilizam bastante nesses eventos e que se outros fossem organizados e com mais frequência, a quadra se tornaria mais animada.

No aspecto segurança, como todo o Guará, a QI 06 não apresenta casos que incomodem muito os moradores. Eles reclamam apenas de pequenos roubos, principalmente de acessórios de automóveis e combustíveis. Esses pequenos furtos são praticados, segundo eles, provavelmente por jovens do próprio Guará, sem envolver profissionais.

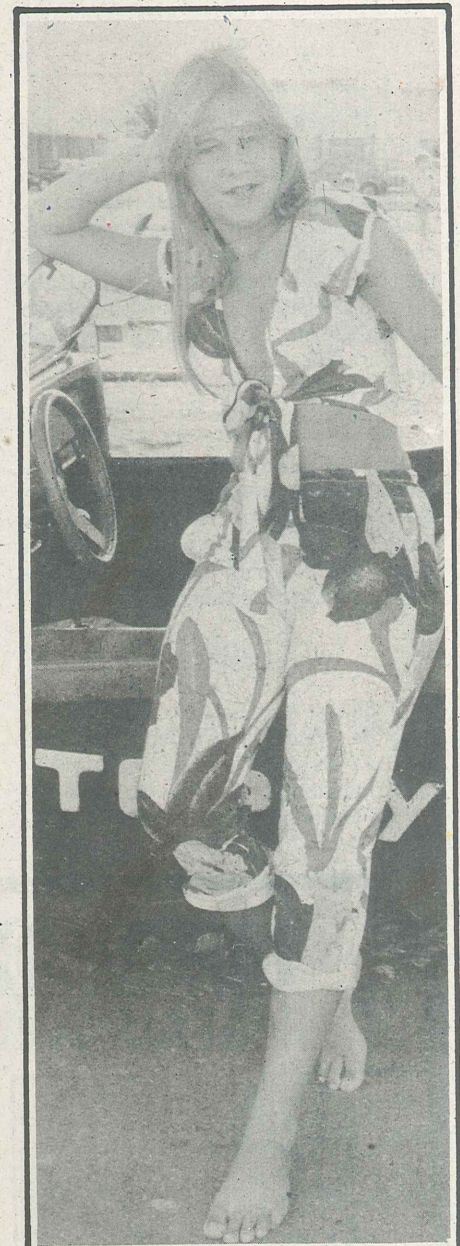

Carla de Aquino, 14 anos, estudante de francês é uma digna representante da QI 06. Os moradores podem até reclamar dos problemas, mas ninguém certamente pode duvidar da beleza e graça dessa loirinha.

QI 06

Roteiro Comercial

QI 06

MAGAZINE

CATATAU



CONFEÇÕES CALÇADOS
ARMARINHOS
QI 06 Bloco B Loja 23

IVONE

Cabeleireiras



FOTO 3 W

Pagar um pouco mais não é pagar luxo,
mas um trabalho perfeito.
Marque sua hora e realce sua beleza, afinal,
não existe mulher feia.
QI 06 Conj. R Marque sua hora
pelo fone: 567-2056

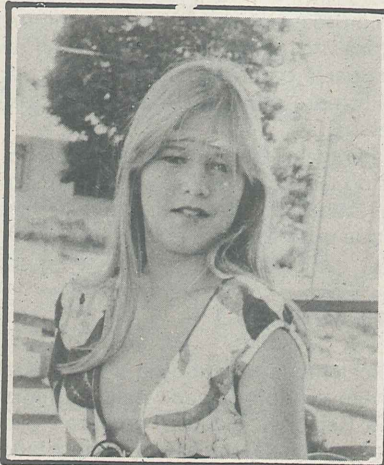

CINE FOTO

salsicha

REVELAÇÕES EM CORES, FOTOS P/ DOCUMENTOS, QUADROS, MOLDURAS
PAINÉIS, POSTERS, ÁLBUNS, FILMES, REPORTAGENS DE CASAMENTOS
ANIVERSÁRIOS, FORMATURAS, ETC.

TRI REVELAÇÃO TRI FOTO CURT

Revele um filme e ganhe uma
camiseta colorida ou porta-re-
trato.

QI 06 Bl. A - 28 - s/102

QI 20 Bl. A Loja 22

Anuncie no

JORNAL DO GUARÁ

Ligue: 567-4164

**ACADEMIAS
KYOHAN**

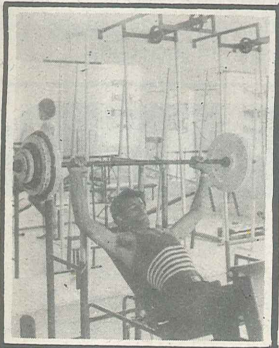

VENHA CONHECER OS NO-
VOS EQUIPAMENTOS - QI
06 BLOCO B

FONE: 567-2204

MATRICULAS GRATUITAS
Coordenação do prof. João Alves

BW Auto Peças

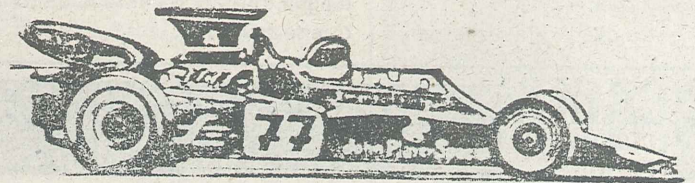

AQUI BEM PERTINHO DE VOCÊ -

QI 06 Bl. A Loja 16 - Fone: 567-5044

Antes de comprar, vender ou alugar o seu imóvel no Guará
consulte a Thais.

Ninguém conhece melhor o mercado imobiliário do Guará que a



THAIS

Imobiliária e Administração

Qe 07 BLoco C s/108 - Fones: 568-7638 - 568-2225.

Caesb recomenda cuidados com as caixas d'água

A Companhia de Água e Esgotos de Brasília — CAESB — está definindo um estudo visando voltar a prestar serviços de limpeza das caixas d'água domiciliares, ao mesmo tempo em que está procurando alertar a população para os cuidados que devem ser tomados na conservação do índice de limpeza da água fornecida pela empresa.

Há alguns anos a Caesb prestava serviços de limpeza das caixas d'água, pagos pelos consumidores. Com o aumento da quantidade de reservatórios e do custo operacional desses serviços, a empresa teve que suspendê-los. Voltar a fazê-los torna-se inviável, mas a Caesb pretende conscientizar o consumidor, através de campanhas nos meios de comunicação, sobre a necessidade de limpezas periódicas nas caixas d'água.

Essa preocupação da Caesb decorre da constatação, por parte da empresa, de que a população limpa as caixas d'água muito pouco em relação ao necessário para manter a água com o mesmo índice de limpeza fornecida. A água fornecida contém flúor e cloro suficientes para garantir sua preservação em reservatórios limpos por um bom período. Porém, se esses reservatórios não forem mantidos limpos, a água pode se contaminar a partir deles até às torneiras.

A Caesb promove a limpeza apenas

dos reservatórios dos edifícios públicos e escolas, assim mesmo só quando solicitada.

OS CUIDADOS RECOMENDADOS

Quando promovia a limpeza dos reservatórios domiciliares, a Caesb distribuía um folheto com recomendações para preservar a água limpa nos reservatórios. O folheto recomendava a proteção da caixa d'água com tampas resistentes e adequadas, para impedir a penetração de elementos estranhos e que nenhum depósito de lixo ficasse sobre a caixa, evitando a contaminação da água.

No caso da limpeza das caixas, a Caesb recomendava o seguinte:

1 — retirar toda a água do reservatório; 2 — limpar as paredes e o fundo com um escovão; 3 — lavar o reservatório com um jato d'água; 4 — preparar, numa vasilha limpa, uma solução desinfetante, na proporção de um litro de água sanitária para cinco litros de água; 5 — espalhar a solução no fundo e nas paredes do reservatório com uma brocha ou pano; 6 — esperar meia hora para uma desinfecção completa; 7 — lavar novamente o reservatório com um jato d'água, retirando em seguida toda a água que se acumular.

COTIDIANO

Márcio Elisson

1) ESCLARECIMENTO

As pessoas que prestigiam esta coluna, não raro me perguntam se existe algo de minha parte contra o nosso Administrador e sempre dou a mesma resposta: nada pessoal.

Julgo-me apenas no dever, sendo morador do Guará há quinze anos, de apontar as falhas e faltas da Administração para que possam ser sanadas.

2) URBANIZAÇÃO

Excelente o trabalho de urbanização que vem sendo realizado pela Administração Regional. O Guará começa a perder a aparência de bairro, adquirindo contornos de cidade.

Vamos procurar agora, comunidade e Administração, conservar, e na medida do possível, melhorar cada vez mais.

3) ADMINISTRAÇÃO

Quanto custará a reforma do prédio da Administração? Quem pagará o reparo: o contribuinte ou quem construiu?

A Administração firmou acordo com a Construtora no sentido de receber o prédio em fevereiro, o que evidentemente não ocorreu.

Será que os adiamentos da feira nova fizeram escola?

4) TRÂNSITO

Torna-se urgente repor as placas indicativas destruídas pelos vândalos, visto que o policiamento parte do princípio de que todos que trafegam na cidade a conhecem. Desta forma, desnecessário se faz alertar. O negócio é multar sempre, pois, afinal, só devem trafegar pelo Guará os seus moradores, não é?

5) NOVELA

Continuamos assistindo (e sofrendo) todos os sábados a eterna novela "CADÊ A ÁGUA" na QE 26.

Justamente no dia em que todos procuram colocar a casa em ordem por não estarem trabalhando, não se encontra um pinga sequer.

6) LIXO

Apesar da campanha educativa e do concurso apontando a quadra mais limpa, continuam despejando detritos nas áreas desocupadas.

Pelo que fomos informados, gastou-se quinze milhões de cruzeiros em faixas, cartazes, etc., sem resultado prático.

Criticamos constantemente a Administração visando o bem comum. Porém, nesse caso, temos que reconhecer que a falha está no despreparo de algumas pessoas para viverem em sociedade.

CAIXA
ECONÔMICA
FEDERAL

Estamos de casa nova para melhor servi-lo. Venha!

Poupe na Caixa

Segurança

sem limite

Novas instalações

QE 07



O FORTE DA CAIXA É VOCÊ

Favelados rezam e brincam em seus novos terrenos



A missa celebrada por três padres.

Os favelados da Vila União e do Guarázinho se reuniram no local onde ficarão assentados a partir de julho para uma confraternização entre todos, quando realizaram uma passeata, fizeram rezar uma missa e promoveram um dia de lazer, com brincadeiras para as crianças e jogos para os adultos.

A confraternização, segundo a organizadora do evento, Lita de Lima, presidente da Associação dos Moradores das Invasões, serviu também para agradecer ao GDF, representado na ocasião pelo Administrador Francisco Brandes, a concessão dos lotes, beneficiando mais de quatrocentas famílias de favelados.

A entrega oficial dos lotes da QE 38 aos favelados deveria ser inicialmente em novembro do ano passado, mas foi adiada, em virtude de uma nova divisão do terreno, uma vez que os lotes iniciais de 90 metros passaram a ter 120 metros, depois de muitas pressões dos favelados junto ao GDF. Como não foi possível preparar o local, a entrega foi adiada desta vez para fevereiro.

Por falta de recursos para a terraplanagem e as obras de infra-estrutura básica, como água e luz, os lotes somente deverão ser entregues pelo GDF em julho, conforme promessas do governador José Ornellas aos favelados.

SEM ESGOTO

O GDF vai dotar a QE 38 de água e luz, mas não vai construir o esgoto sanitário, que será substituído por fossas sépticas individuais. Essa notícia tem deixado os favelados descontentes, uma vez que eles esperavam não só o esgoto mas também o asfalto. Afinal, depois de conseguir que o GDF ampliasse os lotes, promettesse construir praças, estábulo e salão de reuniões, sem que nada disso estivesse previsto no projeto inicial, imaginavam eles que todas as suas reivindicações seriam atendidas.

Outro ponto que ainda não foi resolvido é o que se refere às casas. Parte dos favelados querem que o Governo construa as casas e as financie para eles, logicamente em condições bastante especiais. Outros sugerem que o Governo (GDF e Ministério do Interior) financie ou for-

neça o material para que cada um construa sua própria casa. Na próxima reunião entre eles e o GDF, ficará acertada a questão. O Administrador Brandes adianta que a solução será uma só: ou todos recebem as casas construídas ou não se constrói para ninguém, "para evitar gabaritos muito diferenciados numa só quadra".

Mas entre os favelados há até quem proponha e reivindique a concessão de uma fileira de lotes, de preferência as da entrada do loteamento, para que alguns, cerca de dez já se manifestaram, construam sobrados. Um desses pretendentes garante que, se isso for concedido, irá construir seu sobrado com recursos próprios.

A ESPECULAÇÃO

Não se sabe também se os lotes terão prazo de retrovenda, ou seja, se no contrato de venda será estipulado um prazo mínimo para que os lotes sejam revendidos. Caso não haja retrovenda, fatalmente muitos lotes serão revendidos imediatamente. Se levarmos em conta que um lote na QE 36, de funcionários da Rede Ferroviária Federal, também de 120 metros, está sendo revendido até por oito milhões, um lote da futura QE 38 valerá no mínimo seis milhões, dinheiro que muitos deles nunca viram.

Outro ponto que reforça essa opinião, é que a política de assentamento do GDF está estimulando as invasões. Como exemplo, um morador procurou o Administrador no dia da festa dos favelados, dizendo que tinha se mudado há pouco meses para a Vila União, depois do cadastramento, solicitando também um lote. Como esse morador, outros devem ter se mudado para as favelas, na esperança de que venham a ser contemplados com lotes, de preferência na área urbana. Por outro lado, o GDF admite que não terá meios de impedir que essas áreas que serão desocupadas voltem a ser ocupadas.

Dessa forma, fica fácil para o morador vender o seu lote, ou ceder o direito no caso de retrovenda e voltar até mesmo para onde morava. Certamente ninguém irá impedi-lo.

Associação de Moradores marcou a missa e a rua de lazer. O grupo de oposição à atual diretoria, marcou para o mesmo dia uma passeata sem saber que haveria missa e rua de lazer. A missa virou comício.

Liderança dos favelados está dividida

A festa prevista para ser uma confraternização, acabou se transformando numa avaliação de forças entre duas facções em que estão se dividindo as lideranças dos favelados. E como tem ocorrido ultimamente entre os favelados de todo o DF, há nessa divisão o dedo de partidos políticos — o PT de forma mais ostensiva —, que se aproveitam do poder de pressão dos favelados para engariar adeptos.

Nas reuniões promovidas pelas lideranças da Vila União, havia sempre a presença do PT, e uma delas, que presenciamos, foi conduzida pelo partido, cujos representantes procuravam instigar e instruir os moradores a exigirem lotes de no mínimo 200 metros com toda a infra-estrutura, quase de graça, como se eles tivessem um direito adquirido. Na reunião falaram um advogado, um engenheiro civil e um representante da deputada do PT de São Paulo, Irma Passoni.

Alertada pelos prejuízos que a infiltração poderia acarretar, a presidente da Associação dos Moradores, Lita de Lima, "correu com eles várias vezes", segundo suas próprias expressões. E eles responderam a Lita que somente sairiam se todos os moradores os expulsassem.

Como Lita procurou sempre negociar com o GDF, em vez de exigir, como queriam esses políticos e alguns simpatizantes deles, acabou aparecendo uma liderança oposicionista, que acusa a presidente da Associação de autoritária e querer fazer tudo sozinha.

A divisão dos favelados, até então desconhecida externamente, ficou caracterizada na festa de confraternização. Os oposicionistas a Lita organizaram uma passeata dos favelados até o local do assentamento. Coincidência ou não, Lita organizou a festa para o mesmo dia no local. Dessa forma, a passeata foi esvaçada, parecendo mesmo que fazia parte da programação. Esse fato irritou ainda mais os líderes oposicionistas, que alegaram desconhecer a festa organizada por Lita.

A missa, rezada por três padres, num palanque improvisado, acabou se transformando num comício, com a complacência dos padres. Nenhum dos termos dos discursos procurou agradecer a Deus pelo que ganharam. Foram apenas acusa-

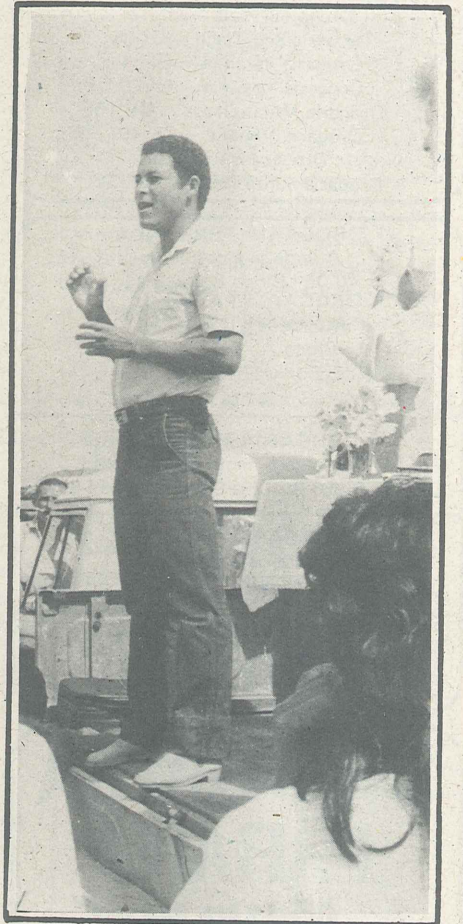

Ipaninona, da Ceilândia, discursa no palanque da missa.

ções. Um dos discursantes foi o presidente da Associação dos Inquilinos da Ceilândia, Ipaninona Rodrigues da Silva, que confessou nem mesmo conhecer a Vila União. Ipaninona se disse convidado pela diretoria da Associação, fato negado por Lita.

Até o Administrador Francisco Brandes, vendo o que ocorria, subiu ao palanque e preveniu os favelados para os perigos da conotação política nas reuniões entre eles.

Durante a missa, algumas camisetas inscristas "Diretas Já" e "Pró-Diretas", etc. Na visita do ministro Mário Andreazza ao Guará, faixas da liderança situacionista da Associação dos Moradores das Invasões, saudando "o Futuro Presidente da República".

Será que o Guará tem convencional e não estamos sabendo?

Padaria Natal

— NOSSO LEMA É: SERVIR BEM, QUALIDADE E HIGIENE — QE 28 Bloco A Loja 27 Fone: 568-2551

- BEBIDAS
- MERCEARIA
- SORVETERIA
- LANCHONETE
- CONFEITARIA

SERVIÇO

FARMÁCIAS

De 03 a 09 - 17 a 24 e 31 a 06/04

Drogaria Fernanda - QI 03
Drogaria Novo Horizonte - QI 06
Drogaria Paraná - QI 20
Droga Lene - QI 23
Drogaria São Cristóvão - QE 07
Drogaria Horizonte - QE 26
Drogaria São Jorge - QE 30
Drogaria Minas Rio - QE 34

De 09 a 16 - 24 a 31

Drogaria Guará - QI 02
Drogaria São Tiago - QI 06
Drogaria Paranoá - QI 11
Drogaria Topázio - QI 20
Drogaria Minas Droga - QE 15
Drogaria Viviane - QE 19
Drogazan - QE 28
Drogaria Santa Izabel - QE 32

PLANTÃO - março

DROGARIA FERNANDA

Atende-se a domicílio
QI 03 - Bloco B - Loja 11
DROGARIA PARANOÁ
Atende-se a domicílio
QI 11 - Bloco A - Loja 36 - Guará I
Fone: 568-1687
Plantão permanente

DROGARIA MINAS RIO

Ótimo atendimento a Domicílio
QE 34 - Bloco B - Loja 02 - Fone: 567-5992

DROGARIA VIVIANE

Atende-se a domicílio
QE 19 - Bloco A - Loja 39 - Fone: 568-6223

DROGARIA HORIZONTE

Atende-se a domicílio
QE 26 - Bloco A - Loja 23 - Fone: 568-0323

DROGARIA PARANÁ

DROGARIA PARANÁ



Oito anos atendendo bem e com honestidade

QI 20 - Bloco A - Loja 16 - Fone: 568-7704

ENTIDADES

ESCOTEIRO

Grupo de Escoteiro "João XXIII"
Centro Comunal nº 01 - Área Especial

MENOR TRABALHADOR

Templo do Amor Universal
Área Especial nº 08 - Em frente a FO 34/36

MASSOM

Loja Massônica Mutirão nº 11 - QE 20
Área Especial C

Loja Massônica Cavalheiros da Ordem do
Templo nº 12 - Área Especial - Lote G
Fone: 568-0799

Loja Massônica Duque de Caxias nº 13
Área Especial nº 8 - Fone: 568-0119

ROTARY

Rotary Club do Guará - QE 34 - Conjunto G
Casa 44 - Fone: 567-3730

Associação de Moradores do Guará
QE 01 - Conj. H - Casa 74
Fone: 568-8410

Associação das Donas de Casa de Brasília - QE 34 - Conj. C - Casa 40
Fone: 568-2622

Centro de Desenvolvimento Social
EQ 15/26 - Fone: 568-4059

Lions Clube Governador Almir
Salão de Múltiplas Funções - Cave

Associação Comercial do Guará
QE 15 - Bloco B - Sobreloja
Fone: 568-3210

DENTISTAS

MÁRCIO JOSÉ DE CAMARGOS

08:00 às 12:00 - 14:00 às 21:00 horas
Clínica Geral - RX - Convênio com a TCB
QE 19 - Bloco B - Loja 27 - Fone: 568-7912

JOÃO RENATO PEREIRA

08:00 às 11:45 - 14:00 às 20:00 horas
Convênios: Cobal e Telebrás
QE 28 - Bloco B - Loja 2 - Fone: 568-7742

PAULO TAKETO MIUASAKA

Segunda e Sábado de 07:30 às 11:00 horas
Terça a Sexta 07:30 às 11:30 e
13:30 às 20:00 horas
QI 23 - Bloco A - Loja 9 - Fone: 568-4105

ANA MARIA RODRIGUES

08:00 às 12:00 - 14:00 às 21:00 horas
QE 24 - Bloco A - Loja 15 - Fone: 568-6423

CELINA ALVES RABELO

CONVÊNIO: Asminter - Cobal - Sinpro - QE 07 Bl. B Sala 110 - Fone: 568-7538

WAGNER GARCIA VALÉRIO

Segunda à Sexta 07:00 às 11:00 - 13:00 às 21:00 horas - Sábados 07:00 às 12:00 horas
Convênios: Proasme, Cobal, Asmec, Asmic, MCom, Sab, Fassincra, Faceb, Geipot, Petrobrás, Embrapa, Cabe, Funcef, Funcep, Serpro, Agepol - Patronal
QE 15 - Bloco B - Loja 10 - Fone: 568-5747

MÉDICOS

GINECOLOGIA OBSTETRÍCIA

Dr. Sívio Carlos Duarte
CLÍNICA GERAL

Dr. Luiz Fernando Sicoli

Convênios:
Unimed, Transbrasil, MEC, Mintr, Asmic, S. Prof. Sind. Bancários, S. Cor. Imóveis, Faceb, Caesb, Fassincra, Bic, Embrapa.
QE 07 - Bloco G - Sala 104 - Guará Center
Fone: 567-2833 - Diariamente a partir das 14:00 horas.

CLÍNICA DE OLHOS DO GUARÁ

Dr. Procópio Miguel dos Santos
Dra. Regina Ribeiro dos Santos

QE 07 - Bloco B - Sala 219 - Fone: 567-4044
Edifício Itaipu

ASSISTÊNCIA MÉDICA DO GUARÁ

ESPECIALIDADES:

Clínica Médica, Reumatologia, Pediatria, Ginecologia e Obstetrícia, Urologia, Cirurgia-Geral
QE 15 - Bloco A - Sala 111 - Fone: 567-4656

Anuncie no Jornal do Guará

O anúncio chega a quem te interessa
Fone: 567-4164

UTILIDADES

LUZ

Companhia de Eletricidade de Brasília - CEB
QE 07 - Lote B - Loja 8 - Ao lado do BRB

ÁGUA

Companhia de Água e Esgoto - CAESB
Q. 11 - Bloco A - Fone: 568-8953

POLÍCIA

4ª Delegacia de Polícia - Centro Comunal de Divisão (Entre QE 15 e QE 26)
Fone: 568-4260

TELEFONE

QE 20 - Área Especial - Guará I
Fone: 568-1189

CORREIO

QE 02 - Área Especial - Fone: 568-3288

SERVIÇO ELEITORAL

QE 15 - Bloco A - Loja 08 - Fone: 567-4067

SERVIÇO MILITAR

Área Especial do Cave - Fone: 568-2070

SAÚDE

Inspetoria de Saúde - QE 12 - Área Especial
Fone: 568-7867

Centro de Saúde nº 03 - QE 06 - Área Especial - Fone: 568-3296

INAMPS - Posto de Assistência Médica
QE 06 - Lote C - Fone: 567-1100

Fundação Hospitalar do DF - QE 23 - Área Especial/Hospital - Fone: 568-3476

TRABALHO

Delegacia Regional do Trabalho
Área Especial do Cave - Anexo à Administração Regional - Fone: 568-2070

IGREJAS E TEMPLOS

CATÓLICAS

Paróquia Divino Espírito Santo
EQ 32/34 - Fone: 568-1437 - Missas:
Segunda a Sexta: 07:00 e 19:30 horas;
Sábados 17:00 e 19:30 horas e Domingos:
07:00, 09:00, 18:00 e 19:30 horas

Capela Maria Imaculada
EQ 15/17 - Área Especial - Fone: 568-1558
Missa: Segunda a Sábado: 18:00, 19:00 e 20:00 horas; Domingos: 07:00, 08:00, 09:00 e 20:00 horas

PRESBITERIANAS

Igreja Presbiteriana - QE 06 - Área Especial
Quartas: 20:00 culto de cresc. espiritual
Domingo: 9:00 Escola Dominical e 19:30 culto

Igreja Presbiteriana Renovada
QE 13/15 - Área Especial - Fone: 568-2743
Quarta: 20:00 culto; Domingo 09:00 escola dominical e 19:30 culto

Igreja Presbiteriana do Guará II
EQ 30/32 - Área Especial C - Domingo:
09:30 Escola Dominical; Domingo: 19:30 Culto de Louvor; Quartas: 19:30 Culto de Louvor

BATISTAS

Igreja Batista Betel - QE 14 - Área Especial 1

Primeira Igreja Batista do Guará
QE 01 - Área Especial

Igreja Batista Filadélfia
EQ 24/26 - Área Especial - Fone: 568-1186

MESSIÂNICAS

Igreja Messiânica Mundial do Brasil
QI 04 - Conjunto U - Casa 134

SEICHO-NO-IE

EQ 13/15 - Sábados das 14:00 às 18:00 horas

IGREJA DE JESUS CRISTO DOS SANTOS DOS ÚLTIMOS DIAS (mórmons)

EQ 34/36 - Fones: 568-2692 e 568-2372
Reuniões: Domingos: 08:00, 08:50, 08:50; 16:50 e 17:50 horas

ASSEMBLÉIAS

Igreja Assembléia de Deus - QE 11 - Área Especial - Fone: 568-1062 - Culto Domingos 19:30 horas

ESPÍRITAS

Templo do Amor Universal
Área Especial 8 - Em frente a QE 34/36
Fone: 568-7339

Centro Espírita André Luiz
QE 16 - Área Especial A - Fone: 568-4058

BANCOS E POUPANÇAS

BAMERINDUS DO BRASIL S/A
QE 20 - Bloco "A" - Loja 04
Fone: 568-5834

BANCO REGIONAL DE BRASÍLIA
QE 07 - Bloco "B" - Lojas 5/7
Fone: 568-2424

CAIXA ECONÔMICA FEDERAL
QE 20 - Bloco - "A" - Lojas 28/36
Fone: 568-3092
QE 26 - Bloco "B" - Lojas 19/23
Fone: 567-2266

ÍNDICES

Salários

Salário mínimo regional - Cr\$ 57.120,00
Maior salário mínimo do País - Cr\$ 57.120,00
Índice semestral de salários (INPC) - mar: 70,9%; abril: 69,9%.
Maior Valor de Referência (MVR) - Cr\$ 28.294,80

Custo de Vida/Inflação

Inflação (IDI - FGV) - fev: 12,3%
Inflação acumulada em 84 - 23,32%
Inflação acumulada últ. 12 meses - 230,1%

Correção Monetária

Correção monetária - fev: 9,8%; mar: 12,3%
Correção acumulada em 12 meses - 182,61%

ORTN/UPC

ORTN (Cr\$) - fev: 8.285,49; mar: 9.304,61
UPC (Cr\$) - jan./março: 7.545,98

Aluguéis - Março

Reaj. de locação resid. (INPC) - anual: 136,2% - semestral: 56,7% (DL 2065) *
Reaj. de locação não resid. (ORTN) - anual: 182,6% - semestral: 72,8%

Caderneta de Poupança

Rendimento 1º trimestre/83 - 25,9%
Rendimento 2º trimestre/83 - 28,76%
Rendimento 3º trimestre/83 - 31,50%
Rendimento 4º trimestre/83 - 32,17%
Rendimento mensal - dez: 8,13%; jan: 10,34%; fev: 12,86%
Rendimento em 84 - 24,52%

MASSAGENS

Aula de massagem estética, terapêutica e relax. Limpeza de pele, bandagem e parafina. Maquiagem, etc.
Atendemos também a domicílio.
EXCLUSIVAMENTE para senhoras.
Marque sua hora pelo tel. 568-1097.

SERVIÇO

DISTRIBUIÇÃO DE GÁS

MARÇO/84

GUARÁ I

DIA	QI/QE		
01	QI/QE 09 e 11	—	MINASGÁS
03	QI/QE 20 e 22	—	MINASGÁS
05	QI/QE 16 e 18	—	MINASGÁS
10	QI/QE 01 e 03	—	SUPERGASBRÁS
11	QI/QE 05 e 07	—	SUPERGASBRÁS
12	QI/QE 12 e 14	—	MINASGÁS
13	QI/QE 10	—	MINASGÁS
15	QI/QE 09 e 11	—	SUPERGASBRÁS
16	QI/QE 06 e 08	—	MINASGÁS
17	QI/QE 20 e 22	—	SUPERGASBRÁS
19	QI/QE 16 e 18	—	SUPERGASBRÁS
24	QI/QE 12 e 14	—	SUPERGASBRÁS
26	QI/QE 10	—	SUPERGASBRÁS
	QI/QE 01 e 03	—	MINASGÁS
27	QI/QE 02 e 04	—	SUPERGASBRÁS
28	QI/QE 05 e 07	—	MINASGÁS

GUARÁ II

DIA	QI/QE		
04	QI 25, 27 e 31	—	SUPERGASBRÁS
05	QE 17	—	SUPERGASBRÁS
07	QE 17	—	SUPERGASBRÁS
08	QE 28	—	ONOGÁS
09	QE 21 e 36	—	SUPERGASBRÁS
	QE 30	—	ONOGÁS
10	QE 24	—	ONOGÁS
11	QE 34	—	SUPERGASBRÁS
12	QE 26	—	ONOGÁS
14	QE 32	—	SUPERGASBRÁS
	QE 15	—	ONOGÁS
20	QE 17	—	ONOGÁS
	QE 32	—	ONOGÁS
21	QE 19	—	ONOGÁS
22	QE 28	—	SUPERGASBRÁS
23	QE 21 e 36	—	ONOGÁS
	QE 30	—	SUPERGASBRÁS
24	QE 13 e 14	—	SUPERGASBRÁS
26	QE 26	—	SUPERGASBRÁS
28	QE 15	—	SUPERGASBRÁS

AUTOMÓVEIS — PEÇAS

OFICINA PEREIRA
ESPECIALIZADO
LANTERNAGEM E
PINTURA



Área Especial 2-A Conj. B
Fone: 568-6160 (Residência)

**Oficina
Santa Marta**

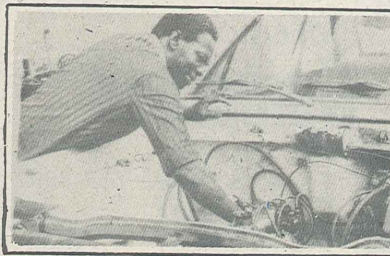

Serviços: Carros a gasolina, álcool e diesel - Área Especial 2A - Conj. E

PNEUS BORGES
Pneus novos e renovados.
Alinhamento de direção
Balanceamento de rodas
Conserto de pneus

BORGES
PNEUS BORGES — QE 24 - Bl. A - Loja 26
Fone: 568-8286.

MAGNO ESCAPAMENTOS

LINHAS ORIGINAIS E
ESPORTIVAS

QE 24 - Bloco A, Loja 07
Fone: 567-2033 - Guará II - DF

**COLOCAÇÃO E REVISÃO
GRÁTIS**

BW AUTO PEÇAS

Tudo para seu carro com
serviços mecânicos e elétricos

Aqui bem pertinho de você.
QI 06 - Bloco A - Loja 16
Fone: 567-5044

CABELEIREIROS

AQUÁRIUS



Cortes — penteados — alisamento — permanente — mechas — Banhos de Óleo — Maquiagem — manicure — pedicure.
Instalações modernas, com música seleta em ambiente agradável com ar condicionado.

QE 15 — Bloco B 568-0743

Mary Cabeleireiras



Dê mais cor e vida aos seus cabelos.
Marque sua hora pelo fone 567-2274.
QE 30 - Bl. A — sala 01.

CARTÓRIO

CARTÓRIO Itamar Barreto

Escrituras — Procurações — Rec. Firms — Autenticações — Nascimentos — Óbitos — Casamentos.

QI 12 - Bl. A - Loja 04 — Fone: 568-5200.

DECORAÇÃO

CASA NOVA Decorações



Fabricação e Reforma de móveis e estofados

QI 9 — Bl. "A" — Loja 10
568.9422

SUPERGASBRAS

O melhor serviço

Pedidos de gás
Assistência Técnica e
informações: Telefones:

**233-2133
233-2734**

ONOGÁS

**SEMPRE O MELHOR
ATENDIMENTO**

Informações — pedido de gás e Assistência Técnica: Fones: 233-6159
233-1076 e 233-0631.

233.1076

LIVRARIAS



QE 07 — BLOCO "G" — SALA 106
ALTOS DO MARRON GLACÊ AO
LADO DO CINE KARIN — GUARÁ I
FONE: 568-8166 — TEMOS XEROX

TÁXI



PONTO DE TÁXI

André Luiz - Guará I
DIA E NOITE
568-5464

GUARÁ TAXI QI-2



DAQUI ATÉ VOCE
É GRÁTIS

567-4103

SERVIÇO

ESCOLAS

JARDIM DE INFÂNCIA

Garibaldi

O JARDIM DE INFÂNCIA MAIS TRADICIONAL DO GUARÁ
Condução própria.

QI 04 - Conj. D - casa 75 - Fone: 568-2596

Pedacinho do Céu

O futuro é feito aqui e agora
EQ 13/15 - Fone: 568-1311

MÔNICA

JARDIM DE INFÂNCIA

Não poupe a educação do seu filho

QE 26 - Conjunto G - Casa 22
Fones: 568-1651 - 568-4891

CASINHA BRANCA

CRECHE
MATERNAL
JARDIM

QE 30 - Conj. M - Casa 37
Fone: 567-5338

Pernalonga

Maternal e Jardim de Infância
Corpo docente especializado
Orientação Psicológica
Transporte e Alimentação

QE 32 - Conj. H - Casa 12
- Fone: 568-6728

O Colibri

CRECHE - MATERNAL -
JARDIM - 1º GRAU
SEMI-INTERNATO - JUDO
NATAÇÃO BALLET
EM FRENTE A QE 34 - Fone: 567-1566

TIO PATINHAS

Uma completa coleção de livros didáticos
QE 17 - Bl. O - Casa 36
Fone: 568-8698

Geebinho

JARDIM DE INFÂNCIA

QE 11 - Lote D Área Especial
Tel. 568-0131

COLÉGIOS



Pra quem tem futuro

QI 20 Fones: 568-2158 - 568-2177

COLÉGIO



NOVA SEDE
QI 11

568-9481

EDUCAÇÃO ATUAL

COLÉGIO

Compacto

QE 11 - AE "B" - Fone: 567-3607



QE 20 - AE "C" - 567-1833

Colégio JK - Centro Educacional Juscelino Kubitschek

REDE OFICIAL

- Escola Classe nº 01
QE 03 - Área Especial - G. I
- Escola Classe nº 02
QE 04 - Área Especial - G. I - 567-1877
- Escola Classe nº 03
QE 07 - Área Especial - G. I
- Escola Classe nº 04
QE 20 - Área Especial - G. I
- Escola Classe nº 05 -
QE 20 - Área Especial - G. I
- Escola Classe nº 06
EQ 26/28 - Área Especial - G. II - 567-2366
- Centro Educacional nº 01
EQ 34/36 - Área Especial - G. II - 568-4296
- Centro Educacional nº 02
QE 07 - Área Especial - G. I - 568-5702
- Centro Educacional nº 03
EQ 17/19 - Área Especial - G. II - 567-2700
- Centro Educacional nº 04
QE 09 - Área Especial - G. I - 568-8599
- Centro de Ensino de 1º Grau nº 01
QE 04 - Área Especial - G. I - 568-3161
- Centro de Ensino de 1º Grau nº 04
QE 12 - Área Especial - G. I - 567-4233
- Centro de Ensino de 1º Grau nº 05
EQ 32/34 - Área Especial - G. II - 567-4700
- Centro de Ensino de 1º Grau nº 07
EQ 28/30 - Área Especial - G. II - 568-4297
- Centro de Ensino de 1º Grau nº 08
EQ 13/15 - Área Especial - G. II - 568-4298
- Centro Educacional nº 01
EQ 34/36 - Área Especial - G. II - 568-4296
- Centro Educacional nº 02
QE 07 - Área Especial - G. I - 568-5702
- Centro Educacional nº 03
EQ 17/19 - Área Especial - G. II - 567-2700
- Centro Educacional nº 04
QE 09 - Área Especial - G. I - 568-8599
- Centro Interescolar nº 01
QE 07 - Área Especial - G. I - 568-1100
- Escola Classe Parque do Guará
Parque do Guará

MAT. CONSTRUÇÃO



ÁREA ESPECIAL Nº 2 - LOTE B -
FONE: 567-1849

lajes plan Serralheria LIDER

Área Especial nº 4 - Lotes A/B
Fones: 568-4198 e 568-1875

MADEIREIRA SOBERANA

Área Especial Nº 4
Fones: 567-4277

SARAIVA

MATERIAL PARA CONSTRUÇÃO

Financiamos

MATRIZ: Setor de Oficinas e Mat. de Construção, lote 2
FILIAL: QI 22 Bloco "B" loja 17 - Guará
Fone: 568-5013

MODA



QE 15 - Bloco A - Loja 02

LUZIA modas

QE 32 - Bloco B
Fone: 567-2835



MON CHERRY BOUTIQUE,
PERFUMARIA
E CABELEIREIRAS

QE 34 - Bloco A - Loja 22

LOTERIAS

LOTEBAR

Esportiva - Federal - Loto -
QE 07 - Galeria Cine Karim
QI 06 - Ao lado do Cartório.

MERCEARIAS

Mercearia Farias Ltda

GRANDE VARIEDADE
PEQUENOS PREÇOS

Entrega a domicílio
QE 34 - Bloco B - Lojas 10/14
Fones: 568-8215 e 568-6611

PASSAGENS

passagens (onibus)

SEM SAIR DO GUARÁ,
VOCE ADQUIRE SUA
PASSAGEM PARA
QUALQUER PARTE DO PAIS.

QE 15 Bl. B Loja 15
Fone: 567-5194

SUPERMERCADOS



O SUPERMERCADO DA CIDADE
QI 03 Bl. A

BARATÃO

Sacolão de frutas e verduras

QI 05 Bl. A

SORVETERIA

sorvetes PAP naturalmente!

Deliciosos sorvetes de frutas naturais e sucos de frutas naturais.
Suculentos sandwiches.
QE 34 - Bl. A - Lojas 26/30.

VIDRAÇARIA

VIDRAÇARIA PIAUIENSE LTDA

Vidros, Espelhos, Molduras e
Materiais de Construção.

EQNN 22/24 - Bloco "A" - Sala 107 -
Guariroba -
QE 28 - Bloco "A" Loja 15 - Guará II
Fone: 567-5620

Anuncie aqui

Este é o novo uniforme do C.R. Guará

Estes são os novos uniformes do C.R. Guará, vencedores do concurso promovido pelo JORNAL DO GUARÁ. As camisas vencedoras foram criadas pelo arquiteto Samuel, do Studium Projetos e o escudo por quem assinou apenas "Zizi", sem identificar o nome e endereço completos. Os vencedores foram escolhidos pela Comissão Julgadora entre 16 excelentes trabalhos. Os 16 trabalhos semi-finalistas por sua vez foram selecionados através de uma triagem especial entre 51 trabalhos. O nível de concorrência do concurso surpreendeu a quem conhece a indiferença do guaraense pelas coisas da sua cidade. Tanto pela quantidade, como qualidade, o concurso promovido pelo JORNAL DO GUARÁ foi um sucesso, tendo a Comissão Julgadora enorme trabalho para escolher os melhores. O criador das camisas, Samuel, receberá Cr\$ 100 mil por ter sido o vencedor da camisa A e da B; e "Zizi", que desenhou o escudo, receberá o prêmio de Cr\$ 50 mil, que serão entregues no jogo de estréia no novo uniforme, no dia 06 de abril, durante as comemorações do XV Aniversário do Guará, em jogo contra o Olímpia do Paraguai. O concurso para a escolha do novo uniforme do C.R. Guará foi aberta a quem se interessasse, independente de morar ou não no Guará. O resultado do concurso deveria ser anunciado em janeiro, mas as férias da maioria dos componentes da Comissão Julgadora, — integrada pelo Administrador Regional, diretores do C.R. Guará e o editor do JORNAL DO GUARÁ, — forçou o adiamento para fevereiro.

Os vencedores do concurso serão conhecidos na próxima edição do JORNAL DO GUARÁ, quando explicarão porque criaram o uniforme o escudo, e o que representa para os dois vencedores a participação e o prêmio no concurso. A torcida também vai opinar sobre o novo uniforme.

O autor do escudo não se identificou, talvez por esquecimento. Solicitamos que, quem criou este escudo e assinou "Zizi", entre em contato imediatamente com o JORNAL DO GUARÁ ou com a Administração Regional.

PS — A identificação dos autores, conforme previa o Regulamento do concurso, somente seria feita após a escolha dos uniformes. No envelope onde deveria estar o nome completo e endereço do autor do escudo constava outra vez o pseudônimo "Zizi".



Escudo



Camisa

VIAGEM AO PASSADO

Um passeio no tempo em que pessoas circulavam por alamedas e vielas com suas máquinas maravilhosas roncando mansamente.

Carros fabricados a partir de 1897 com todos os detalhes e brilhos.

Cenários e pessoas trajando estilos de época.

Venha participar desta viagem e obter o Catálogo da Exposição com informações históricas e o poster comemorativo.



1ª EXPOSIÇÃO DE CARROS ANTIGOS DE BRASÍLIA
MARÇO DE 1984

ParkShopping

Apoio:

VETERAN CAR CLUB DO BRASIL

Souza Cruz ★

Companhia de Cigarros Souza Cruz



Clube de Veículos Antigos de Brasília D.F.

KART MOVIMENTA O GUARÁ

Para o guaranense que sempre reclamou de falta de opções de lazer e gosta de emoção e esporte, uma boa opção com doses variadas de divertimento é o Kart, que a partir de agora passa a movimentar as manhãs de domingo do Cave. A temporada oficial do kartismo brasileiro já começou e praticamente todas as provas serão realizadas no Kartódromo do Guará, por ser o único do Distrito Federal.

Porém, a maior novidade da temporada é a chegada do SuperKart, uma modalidade que está tendo enorme sucesso em São Paulo e no Sul do Brasil, conquistando figuras importantes do automobilismo brasileiro, como Emersom Fitipaldi, seu irmão Wilson, Alex Dias Ribeiro, que começou em Brasília com Nelson Piquet, os irmãos Giafonne, e muitos outros.

O SuperKart vem empolgando não só os pilotos como os aficionados do automobilismo. Esse interesse despertou também a televisão, que passou a transmitir as corridas da modalidade para todo o País, como vimos no ano passado.

A EMOÇÃO DO FÓRMULA

Talvez a razão do sucesso do SuperKart seja a sua semelhança com a linha

Fórmula, sem contudo deixar de ser um Kart. As fábricas têm procurado imitar modelos dos carros famosos de competição e está sendo lançada uma cópia quase fiel da Ferrari.

Fora os modelos, a diferença básica entre o Kart e SuperKart é que o segundo tem tudo em dobro do primeiro, inclusive o preço. São dois motores, dois sistemas de freio, duas correias, 7 cm laterais e 10 de comprimento a mais que o Kart. Todas essas diferenças acrescentam apenas mais torque, arranque e deslanchamentos mais rápidos, pois a velocidade final não soma, por ser o mesmo limite do Kart.

Mesmo sendo uma modalidade nova para o brasileiro, existem aqui 10 SuperKart.

O PROFISSIONALISMO DO KART

Embora considerado amador, o Kart na verdade é muito profissional. Quem inicia apenas como hobby se envolve tanto que acaba partindo para esquemas profissionais. Samir Nasr, da Torre Veículos, a única revendedora de Kart e SuperKart em Brasília, e membro da Co-



missão Técnica do Brasília Kart Clube, afirma que o Kart mobiliza profissionais tanto quanto as diferentes modalidades de automobilismo, e em termos de publicidade o interesse é até maior, por estar o Kart em contato mais próximo com o público e oferecer emoções mais rápidas.

O CUSTO DO KART E DO SUPER

Pelo preço se percebe porquê o Kart

e o SuperKart não podem ser encarados como hobby. Um Kart a álcool custa em média Cr\$ 950 mil e o Super quase Cr\$ 2 milhões. Pelos cálculos de Samir Nasr, os profissionais gastam em torno de Cr\$ 300 mil em cada corrida, com pneus novos, revisão, álcool, óleo, etc., enquanto o iniciante gasta isso em até três vezes, pois quanto a esses não há a preocupação severa com a manutenção. Com a manutenção do Super é gasto normalmente o dobro.

Campeonato Amador reúne 20 equipes

Foi iniciado o V Campeonato Amador do Guará, organizado pela Liga local de Futebol Amador - Lifag -, com a participação de 20 equipes. O desfile inaugural foi realizado no estádio do Cave, com a participação de todas as equipes, quando foram realizados também os primeiros jogos.

O campeonato será disputado de março a julho, em três turnos, mais as finais e as semifinais. Os jogos serão realizados todos os sábados das 14 às 16 horas, e aos domingos, a partir das 10 horas, no Pinheirinho, ao lado do Estádio do Cave; aos sábados, das 10 às 12 horas, e aos domingos, das 8 às 18 horas, na Colina do Lobo, ao lado do Núcleo Bandeirante, na saída para Belo Horizonte.

A inovação deste ano é que participam cinco equipes de fora do Guará - Juventus de Taguatinga, Distribuidora Jardim, Matusca do Núcleo Bandeirante, Metropolitana, Wlade e Transbrasil - o que faz prever um campeonato mais equilibrado, sem o favoritismo destacado do Pratão, como vem acontecendo nos últimos anos.

As equipes que participam do campeonato: Pratão, bicampeão amador da cidade, Estrela F.C., Sparta, BW Futebol Clube, Candangos, Jalisco, Brasil Central, Dist. Jardim, Cetest, Renier, Monterrey, Comercial, Matuska, Transbrasil, Metropolitana, Copobol, Juventus e Wlade.

Modificações no C.R. Guará

Desta vez o Guará será o campeão brasileiro. Embora esta frase tenha sido bastante dita nos últimos anos, este ano a disposição de cumprí-la é muito grande. Na verdade essa disposição está apenas na garra que sempre caracterizou o Guará, pois não foi contratado nenhum grande jogador, ao contrário, alguns saíram ou foram dispensados, como Marcelo e Mirandinha. E pode ficar sem Éder, que está brigando na justiça pelo passe, e sem Barão, o seu principal jogador, que está sendo vendido para o Brasília. Além desses, pode ficar também sem Bocaiúva, o melhor goleiro do campeonato passado, que não pretende mais continuar no Clube.

Mas, para substituir esses sérios desfalques, a diretoria do lobo está prometendo contratar dois ou três "impactos" jogadores de renome que possam se identificar com a garra do time e o gosto da torcida, considerada, juntamente com a

de Sobradinho, como as maiores do DF. Fala-se entre a diretoria, que os "impactos" estarão entre Dario, o velho Dadá, - hoje no América Mineiro - Cantarelli, do Flamengo, o zagueiro Rondinelli, do Vasco e ex-seleção brasileira, e até Chicão, que jogou no São Paulo, Atlético Mineiro e Santos, e que hoje anda pelo interior paulista.

NÃO A OUTROS MIRANDINHAS

A diretoria do Guará está procurando contratar jogadores de bom nível técnico e disciplinar para que não venham jogadores como Mirandinha, contratado como uma grande atração e que acabou se tornando num grande problema de desagregação no elenco, além de se omitir nos momentos que o time mais precisou dele, como na decisão do campeonato.

Enquanto o Taguatinga procurar formar um bom time com jogadores do futebol local, o C.R. Guará trará seus principais reforços de fora. O presidente Luiz Vicente entende que o jogador de mais nome atrai mais a torcida, além de sempre ser mais experiente.



Antes e depois da corrida, procure os amigos do kart.

Em Brasília,
o único Departamento
Especializado em kart é aqui.

TORRE VEICULOS
Uma empresa Gilberto Salomão
SIA - Trecho 03 - Lotes 545/575
Fone: 234-2233

PARA OS AMIGOS, TUDO!