

# JORNAL DO GUARÁ

jornaldoguara.com

ANO  
**33**

EDIÇÃO 759

13 a 19 de novembro de 2015

DISTRIBUIÇÃO GRATUITA

## Interbairros à vista



Governo lança programa de concessões e inclui construção de via por iniciativa privada em troca de terrenos lindeiros e serviços (Páginas 4 e 5).

## Bernardo Sayão regularizado?



Audiência Pública na Câmara Legislativa esclarece passos da regularização de um dos condomínios horizontais da Região do Guará (Página 11).

## Lixo por todo lado



Cidade está cercada de lixões. Principais culpados são os carroceiros, que jogam o entulho nos lugares mais próximos (Páginas 8 e 9).



ALCIR DE SOUZA

# POUCAS & BOAS

## Regularização de templos

O assunto é antigo, mas recorrente, porque ainda não foi resolvido, apesar de várias tentativas ao longo dos últimos 20 anos. Deputados distritais voltam a pressionar o governo pela regularização das áreas ocupadas por igrejas, templos e entidades sociais como Rotary e Maçonaria.

Foram várias tentativas, mas nenhuma foi aceita pelo Ministério Público e pela Justiça, sob a alegação de que as leis aprovadas ferem a Lei federal 8666, que disciplina a concessão de áreas públicas. Esses terrenos, concedidos na maioria durante os governos de Joaquim Roriz, continuam irregulares e não representam receita para o governo.

O imbróglcio promete resistir por um bom tempo.

## Novos parâmetros

A Comissão de Assuntos Fundiários (CAF) da Câmara Legislativa, promoveu audiência pública na tarde desta quinta-feira (12 de novembro) para debater o projeto de lei complementar nº 33/2015, do Executivo, que define os parâmetros de uso e ocupação do solo das quadras QE38, QE44, QE48, QE50, QE52, QE54, QE56 e QE58 do Guará.

A proposta resolve um problema de falta de normas que atrapalha a regularização da expansão do Guará, área conhecida como "Cidade do Servidor". O projeto deve ser votado na CAF na próxima quarta-feira, 18 de novembro.

A expectativa é que o governo possa sancionar as normas ainda este ano.

## Tiro no pé

Os professores da rede pública estão atirando no próprio pé com essas manifestações radicais. A população está ficando indignada com a falta de cidadania deles ao interromper vias públicas e tentar invadir prédios do governo por parte de quem deve ensinar boas maneiras aos alunos.

Não se discute o direito da greve, mas de impedir o direito de ir e vir de quem não tem nada a ver com a causa e com a destruição do que pertence a todos.

## Reforma do Cave

Decisão do Tribunal de Contas do DF publicada no Diário Oficial do DF no início da semana assustou quem aguarda a reforma do Estádio do Cave. De acordo com a publicação, a abertura da licitação para a obra estava "suspensa", mas sem explicar os motivos.

Mas a reportagem do Jornal do Guará apurou que a suspensão foi apenas para as "vistas" de um conselheiro, que pediu mais tempo para analisar o processo.

O problema é que se a decisão demorar, pode cair do Orçamento da União os R\$ 8 milhões disponibilizadas pelo Ministério do Esporte e GDF para a obra. Aliás, a parte da União, cerca de R\$ 6 milhões, quase foi perdida, mas recuperada com muita luta pela Secretaria de Esporte, com a ajuda do presidente da Associação Comercial do Guará, Deverson Lettieri.



## Lazer Solidário

Aplausos para os organizadores do lazer no estacionamento do Supermercado Pão de Açúcar no domingo passado. Eles conseguiram arrecadar uma Kombi cheia de donativos para o Natal dos mais carentes.



## Multa aos sujeitos

Finalmente a Agefis resolveu agir contra a sujeira nos abrigos de passageiros do Guará. Atendendo a uma solicitação da Administração Regional, fiscais da agência identificaram e multaram quem pregou propagandas nas paradas. Como são de vidro, as paredes de algumas delas ficaram totalmente obstruídas.

A fiscalização vai continuar, segundo a Agefis.

## Matando pombos

Na manhã desta quinta-feira, vários pombos amanheceram mortos em frente à Igreja Batista Filadélfia, entre as QEs 24 e 26. Com sinais de envenenamento.

## Anderson CX

O estado de saúde do ex-assessor da Administração do Guará, Anderson Miranda, não se alterou. Ele continua internado no Hospital Santa Lúcia em coma.

## Por que carroças?

Está na hora da proibirem a circulação de carroças pelo centro do Guará. Enquanto isso não acontecer, não se revolve o problema dos lixões em volta da cidade.

Aliás, Guará é uma das poucas cidades do DF que ainda permite a circulação de carroças em sua área urbana.

## Alírio

O suplente de deputado federal, ex-deputado distrital e ex-administrador do Guará Alírio Neto tem destinado suas ações públicas a fazer oposição ao governo Rodrigo Rollemberg. Através do WhatsApp, ele tem disparado críticas em forma de filmetes com um personagem ironizando as ações do governador.

Se conseguir tomar de Rôney Nemer a vaga de deputado federal que está sendo disputada na Justiça, Alírio pretende ampliar a oposição ao governo para se cacifar com uma das alternativas do GDF em 2018.

## Dois guaraenses

Se conseguir o que planeja, Alírio pode ter como adversário outro representante do Guará na disputa pelo governo, o deputado federal e presidente do PSDB/DF Izalci Lucas, que acalenta o mesmo sonho e tem tudo para ser o representante tucano no pleito.

## Em defesa do Parque

A Câmara Legislativa marcou para o dia 18 de novembro, quarta-feira, às 10h, mais uma audiência pública para debater a situação do Parque do Guará.

## No Mundial de Dominó

Considerada a capital do dominó no DF, a cidade do Guará será representada por uma equipe no Mundial de Dominó, de 17 a 24 de julho, na Flórida (Estados Unidos).

## Zumba não é dança

O Conselho Regional de Educação Física ganhou na Justiça a causa contra os instrutores de zumba sem formação como profissionais de educação física.

De acordo com a decisão, a zumba não é dança e sim uma atividade física. Debate começou no Guará.

alcir@jornaldoguara.com

### JORNAL DO GUARÁ



ISSN 2357-8823

Editor: Alcir Alves de Souza (DRT 767/80)  
Reportagem: Rafael Souza (DRT 10260/13)

Endereço: EQ 31/33 Ed. Consei Sala 113/114  
71065-315 • Guará • DF

### Circulação

O **Jornal do Guará** (tiragem comprovada de 8 mil exemplares) é distribuído gratuitamente por todas as bancas de jornais do Guará; em todos os estabelecimentos comerciais, clubes de serviço, associações, entidades; nas agências bancárias, na Administração Regional; nos consultórios médicos e odontológicos e portarias dos edifícios comerciais do Guará. E, ainda, através de mala direta a líderes comunitários, empresários, autoridades que moram no Guará ou que interessam à cidade; empresas do SIA, SofSul e ParkShopping; GDF, Câmara Legislativa, bancada do DF no Congresso Nacional e agências de publicidade.





# O ONDE DIZ MUITO SOBRE O QUEM

## VESTIBULAR GUARÁ AGENDE SUA DATA

**ANÁLISE E  
DESENVOLVIMENTO  
DE SISTEMAS - 2,5 ANOS**

NOTURNO  
R\$ 580,20

**ADMINISTRAÇÃO**

NOTURNO  
R\$ 673,86

**PEDAGOGIA**

NOTURNO  
R\$ 481,01

**GESTÃO PÚBLICA  
2 ANOS**

NOTURNO  
R\$ 563,00

**GESTÃO DE RECURSOS  
HUMANOS - 2 ANOS**

NOTURNO  
R\$ 563,00

**DIREITO**

NOTURNO  
R\$ 1.131,14

**SERVIÇO SOCIAL**

NOTURNO  
R\$ 476,25

**NOTA ENEM = VESTIBULAR  
TRANSFERÊNCIAS E 2ª GRADUAÇÃO**

**FINANCIAMENTO PARA TODOS**



ou



ou

Primeira mensalidade  
**GRATUITA**

**CHEQUE-BÔNUS**

Válido apenas para novos ingressantes no primeiro semestre de 2016 e não optantes pelo FIES ou FIESP.

Faculdade  
**projecção**

[WWW.FACULDADEPROJECAO.EDU.BR](http://WWW.FACULDADEPROJECAO.EDU.BR)

**GUARÁ: 3038-6500**

SOBRADINHO: 3038-7623

TAG. NORTE: 3044-3100 • 3354-1838

TAGUATINGA: 3451-3910

CEILÂNDIA: 3038-6100

NOVA VIA

# Parceria para construir a Transbrasília (Interbairros)

Governo Rollemberg lança edital para buscar parceiros e oferece terrenos lindeiros em troca

Uma obra esperada há anos por quem sofre para chegar e sair de Guará pode finalmente sair do papel, ainda que demore pelo menos mais dois anos para ser iniciada. O governo lançou nesta semana os editais para a concessão de espaços e áreas públicas à iniciativa privada, entre eles o da Interbairros, rebatizada como Transbrasília, que vai ligar Samambaia ao Plano Piloto,

passando pelo meio do Guará. A nova via terá 26,2 km de extensão, margeada de lotes de uso misto e equipamentos urbanos, com destaque para o Centro Metropolitano do Guará, um conjunto de edifícios que serão erguidos no lugar da atual rede de alta tensão de Furnas, que será toda aterrada.

O governo pretende que a obra seja financiada e realizada pela iniciativa privada, através

de uma Parceria Público Privada (PPP), assim como a gestão do Jardim Zoológico de Brasília, do Parque da Cidade Dona Sarah Kubitschek, do Centro de Convenções Ulysses Guimarães, da Torre de TV de Brasília, da Torre de TV Digital, da Granja do Torto, do Parque Tecnológico Capital Digital e do serviço de iluminação pública.

Em 17 de junho, por meio do Decreto nº 36.554, o GDF já ha-

via estabelecido regras para o setor privado elaborar levantamentos e estudos para administrar equipamentos públicos. Com os nove editais de chamamento desta semana, o Executivo define as prioridades sobre as PPPs. Para o secretário de Economia, Desenvolvimento Sustentável e Turismo, Arthur Bernardes, a possibilidade das parcerias traz eficiência à máquina pública. “Vamos atrair investimentos, dinamizar a economia e criar emprego e renda, sem onerar o cidadão”, explicou o secretário, que também rechaçou qualquer possibilidade de privatização. “O patrimônio público não será transferido para o privado, mas sua gestão será compartilhada.”

Por se tratar de uma obra extensa, de grande proporções, o governo trabalha com a possibilidade de interesse de empresas ou consórcios internacionais, principalmente por causa do enfraquecimento das grandes construtoras nacionais envolvidas na Operação Lavajato. Apenas para o enterramento da linha de alta tensão é estimado o gasto de R\$ 500 milhões e o projeto todo

está orçado em R\$ 1,4 bilhão. Em troca da obra, as concessionárias poderão vender os terrenos disponibilizados às margens da via e explorar os serviços durante 30 anos, com possibilidade de renovação da concessão.

## A via

A Interbairros, que teve o nome mudado para Transbrasília pelo Governo Rollemberg, foi

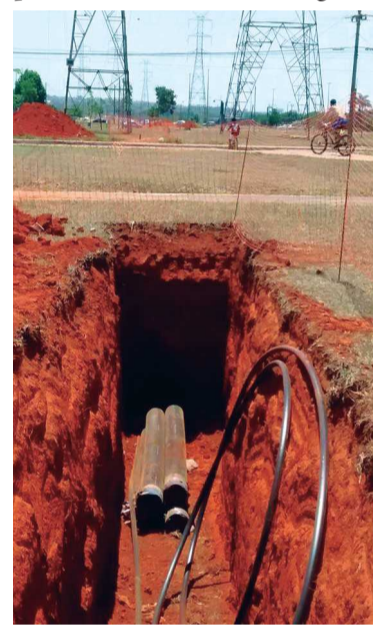

Construção de uma nova rede de alta tensão já prevê a via

# SUNYATA

## Filosofia e Metafísica Oriental

**PRIMEIRO DIA**  
**A Sabedoria da Índia Milenar e sua Aplicação na Psique Humana**

- A Psique Atual e o Conhecimento Oriental
- Recuperando a Dignidade, o Discernimento e o Autojuízo
- A Expressividade: chave para não cairmos no Deserto Emocional
- Chaves para a Purificação do Coração

**SEGUNDO DIA**  
**Os Tesouros da Cultura Oriental**

- Observar o Observador e não cair em suas Armadilhas e Enganos
- Como Superar as Emoções relacionadas às Crises, aos Conflitos e Medos
- O Sagrado e Purificador rio Ganges
- A Sabedoria do Sankhya, dos Tatwas e dos Gunas

**TERCEIRO DIA**  
**Os Ensinamentos dos Deuses Shiva e Shakti**

- Shiva e Shakti, duas forças inseparáveis que sustentam o mundo
- O final do Kali Yuga é a lei do Karia
- Mantras e Pranavaś, o som universal
- Shiva-Mahakala e a Dança que Constrói e Destroi

**TURMAS ABERTAS**

**GUARÁ (FEIRA, CAVE)**

**INFORMAÇÕES:**  
 8188-2080 (VIVO)  
 9211-9191 (CLARO)

**SABEDORIA ORIENTAL E AUTOCONHECIMENTO**

ANTROPOLOGIA  
 MEDITAÇÃO  
 COSMOLOGIA  
 PSICOLOGIA

**R\$ 120,00 / MÊS**

**SEGUNDAS/QUARTAS ÀS 20 H**  
**TERÇAS/QUINTAS ÀS 20H**  
**SÁBADOS ÀS 16H**

**MEDITACAO.DF@GMAIL.COM**



Via impacta diretamente o Guará, ao prevê a construção do Centro Metropolitano. Mas vai facilitar vida dos motoristas



Rede de alta tensão no percurso será toda enterrada

projetada durante o governo de Cristovam Buarque, há 16 anos, mas vários complicadores atrasaram as obras, o principal deles a licença ambiental, aliada à falta de interesse político dos governos subsequentes, com exceção do Governo Arruda, que tinha a construção da via como uma de suas prioridades.

### Rede de Furnas

O primeiro complicador é o custo do aterramento da linha de alta tensão de Furnas, que separa Guará I e II, o Setor Vertical dos condomínios de Águas Claras e segue justamente no traçado da Interbairros até Samambaia. No total, serão necessários três viadutos, seis pontes e três trincheiras em todo o trajeto. Um dos trechos mais complicados é justamente entre o Guará e a Rodoviária Interestadual, fração que ligaria a cidade diretamente ao Plano Piloto através do Setor Policial Sul. A via será paralela ao Metrô, por dentro do Parque do Guará até chegar ao lado do Carrefour Sul, onde estão os quiosques de móveis e uma grande loja de informática. Para que o viaduto sobre a Epia possa ser construído será necessária a remoção de 12 empresas, que ocupam área pública autorizadas apenas por concessão de uso. A limpeza

da área é condição para iniciar as obras do primeiro trecho da via.

Muitas das empresas que ocupam aquele espaço, entre o shopping CasaPark e o Carrefour, estão lá há mais de 20 anos. Funcionavam com alvará precário concedido pela Administração Regional do Guará, mesmo com diversas notificações ordenando a desocupação do local, sob pena de demolição.

### Centro Metropolitano

O Guará será a cidade mais afetada pela construção da Transbrásilia, porque a nova via cria o Centro Metropolitano, projeto urbanístico que ocupará o trecho entre o Guará I e Guará II com ramificação pelo Cave, somando cerca de 143 hectares. O uso previsto é residencial, comercial e institucional, ou seja, quase tudo poderá ser construído na área.

O projeto começou a ser esboçado em 1983 no Plano Urbanístico de Águas Claras (GDF/SEPLAN, 1983), reprojetoado em 1995 pelo Instituto de Planejamento Territorial e Urbano do Distrito Federal (IPDF), que elaborou um conjunto de diretrizes urbanísticas relacionadas à ocupação e ao parcelamento do solo do Centro Metropolitano do Guará.

O Plano Diretor Local

(PDL), de 2006, dispõe sobre as diretrizes específicas com relação à ocupação da área. Segundo o estudo "O plano de ocupação previsto para o Centro Metropolitano objetiva complementar o mosaico da estrutura urbana da cidade do Guará, procurando favorecer a franca acessibilidade, a diversidade de usos e funções e a vitalidade da área central da cidade".

O estudo indica que serão criados 78 lotes residenciais, os prédios de apartamentos, 72 lotes de uso misto (as famosas quitinetes), e apenas 26 lotes comerciais. Serão 379 mil metros quadrados de residências e apenas 77 mil de lojas e serviços. Ainda assim, mesmo com 78 novos condomínios, o estudo aponta um crescimento populacional de apenas 4.800 pessoas, ignorando que em um prédio residencial de seis andares, podem coabitar cerca de duas mil pessoas. Além disso, os outros setores comerciais e industriais da cidade, como o Polo de Moda e o SOF Sul são hoje áreas majoritariamente residenciais.

### Centro Metropolitano do Guará será erguido no lugar da rede de alta tensão

O Cave também passará por mudanças. Hoje ocupado prioritariamente por prédios públicos, como a Administração Regional, Casa da Cultura, Feira Permanente, o Estádio e o Fórum, pode ser local para edificações particulares. Mas o maior impacto será justamente entre o Cave e a Central de Produção de Alimentos do Sesi. Essa grande faixa de terra é lindíssima ao longo do curso do córrego que batiza a cidade. Tida como uma área sensível, de grande importância para a circulação de fauna e de flora única no cerrado, todo o parque poderá ser afetado pelas novas construções. A primeira legislação que versa sobre a área falava de lotes institucionais, como escolas, igrejas, hospitais, prédios públicos e instituições sociais. Se implementado como previsto, o Centro Metropolitano abrigará shoppings centers, super-

mercados e grandes condomínios comerciais e residenciais para essa área.

É notório que a estrutura urbana do Guará é insuficiente para receber o Centro Metropolitano. Um dos maiores inconvenientes é o trânsito dentro da cidade nos horários de pico. Um aumento repentino de população, atraída pelo Centro Metropolitano ou residente nele, pode causar ainda mais desgaste na teia viária. Nas novas áreas, o escoamento, principalmente das águas da chuva, devem seguir o mesmo destino do atual, o córrego Guará e o córrego Vicente Pires, contribuindo com a poluição da água. A falta de capacidade de abastecimento de água e luz é apenas um dos fatores, sendo a poluição causada pelas atividades comerciais e mesmo pelas obras nas proximidades de áreas de preservação uma das maiores preocupações.



Quiosques de móveis e 12 empresas terão que ser removidas das proximidades do Carrefour Sul

# Dona de Casa<sup>®</sup> Supermercados

Qualidade e melhor preço todo dia.

## GUARÀ II QE30

Coxão Mole  
Bovino  
**19,90**  
Kg

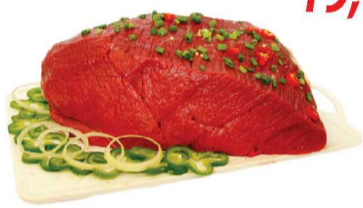

Filé de Tilápia  
Copacol congelado  
800g  
**24,90**  
cada



Coxa e Sobrecoxa  
Francap  
Resfriada  
**5,99**  
Kg



Palmito Imperador  
inteiro  
300g  
**12,99**  
cada



Banana Prata  
**2,79**  
Kg



Uva Thompson ou Crinson  
Bandeja 500g  
**5,99**  
cada



Suco de Uva Integral  
Dona de Casa  
1,5L  
**12,99**  
cada



Azeite Português Extra Virgem  
Andorinha  
500ml  
**13,98**  
cada



Óleo Especial Salada  
Milho ou Girassol  
900ml  
**5,69**  
cada



Catchup Americano Heinz 397g ou  
Mostarda Heinz 255g  
**7,99**  
cada



Leite em pó Ninho  
Instantâneo 400g  
**9,98**  
cada



Panettone tradicional 500g ou  
Chocottone Gotas de  
Chocolate 500g  
Bauducco  
**16,99**  
cada



Requeijão Cremoso  
Itambé Tradicional  
220g  
**4,89**  
cada



Pão de Forma tradicional 500g ou  
Bisnaguinha tradicional 300g  
Seven Boys  
**3,99**  
cada



Biscoito  
Cream Cracker  
Vitarella  
400g  
**2,99**  
cada



Biscoito recheado  
Oreo - 144g ou  
Biscoito Belvita - 90g  
**3,29**  
cada



Cerveja Heineken  
Long neck  
355ml  
**2,99**  
cada



Cerveja Itaipava  
269ml  
**1,59**  
cada



Sabão em pó  
Omo Multiação  
1Kg  
**6,99**  
cada



Papel Higiênico Personal Vip  
Leve 16 Pg 15  
**15,98**  
cada



Ofertas válidas somente para a loja Guarà até 18/11/2015, ou enquanto durarem os estoques. Após essa data, os preços voltam ao normal. Para melhor atender nossos clientes, não vendemos por atacado e reservamo-nos o direito de limitar, por cliente, a quantidade dos produtos anunciados. Garantimos a quantidade máxima de 12 unidades/kg de cada produto por loja. Fica ressalvada eventual retificação das ofertas aqui veiculadas. As fotos deste anúncio são meramente ilustrativas e os preços expressos em Reais, salvo os erros de impressão e diagramação. NÃO JOGUE ESTE IMPRESSO EM VIA PÚBLICA. ESTE FOLHETO TAMBÉM PODE SER RECICLADO. COLABORE COM O MEIO AMBIENTE.

Águas Claras - Rua 7 Sul  
(61) 3043-5700

Guarà II - QE 30  
(61) 3381-6585

Taguatinga - Sandú Norte QI 8  
(61) 3354-1934

Sudoeste - CLSW 104, Bloco C, Subsolo  
(61) 3575-9767 **NOVA LOJA**

Sobradinho I - Qd. 6  
(61) 3578-8150

Candangolândia - QR 5/7  
(61) 3304-1561

Gama Leste - Qd. 8  
(61) 3012-8282

www.superdonadecasa.com.br | f/donadecasasupermercados | /donadecasasupermercados

É proibida a venda de bebidas alcoólicas a menores de 18 anos conforme o Estatuto da Criança e do Adolescente.

# UM NOVO PSDB PARA O DF

## Executiva local prepara inauguração de novo espaço e busca novos filiados

A inauguração oficial da nova sede do PSDB-DF, no centro de Brasília, promete ser um marco na gestão da legenda. O partido prepara uma grande festa para os filiados, no coração da cidade. Reduto histórico de partidos políticos, o Conic abriga agora o ninho tucano no DF. O evento, marcado para o próximo dia 18, já tem confirmada a presença do presidente nacional do partido, senador Aécio Neves.

Animado com a nova casa do partido no DF, que fica agora no Edifício Eldorado, o presidente regional do PSDB, deputado federal guaraense Izalci Lucas destaca que a localização dará mais facilidade de acesso a toda população. “Nós optamos por colocar a nova sede no coração da cidade, próximo a Rodoviária do Plano Piloto, para facilitar o acesso de todos. Nosso objetivo é colocar o partido mais perto do povo”, explica.

Izalci também destaca as mudanças que estão sendo feitas na nova sede, como a ampliação do auditório para comportar o maior número de pessoas e também a instalação de um elevador para a acessibilidade dos visitantes idosos e as pessoas com necessidades especiais. Embora a mudança na instalação seja

recebida pelos filiados como um grande passo, o foco da atual gestão é também o chamado “PSDB nas Cidades”.

### PSDB nas cidades

Com a ação, o Diretório deu a largada, há pouco mais de um mês, em uma série de encontros que têm o objetivo de construir um novo projeto para o Distrito Federal. Por isso, haverá reuniões em todas as cidades.

O PSDB nas Cidades já passou por Núcleo Bandeirante, Planaltina, Sobradinho II, Ceilândia, Jardim Botânico, Samambaia, Guará, Lago Norte e Brazlândia.

O objetivo é que durante essas primeiras reuniões sejam debatidos temas como a implantação dos Núcleos de Base e a elaboração de propostas para as cidades.

O projeto PSDB nas Cidades, que completa um mês esta semana, tem gerado boas expectativas tanto para os membros da executiva do partido, quanto para a população e os novos filiados, que foram apresentados na reunião. “Nós demos início a esse projeto, porque vimos que, não só o Distrito Federal, mas o Brasil precisa de planejamento. E queremos, com o PSDB nas Cidades, construir os núcleos



Em reunião na semana passada no Guará, Izalci ouviu reivindicações dos moradores e voltou a criticar o Governo Rollemberg

de base para atender as demandas emergenciais de cada região do DF”, disse o deputado.

O presidente do PSDB-DF Jovem, João Pedro Gurgulino, falou sobre a importância da participação da juventude nesse projeto. Ele enfatizou que é preciso conhecer as necessidades do jovem de cada cidade do DF, porque somente eles vivem a realidade do bairro. “Não dá pra conversar com um jovem do Plano Piloto, por exemplo, e pensar que são as mesmas demandas de um jovem de Samambaia. São cotidianos diferentes”, relatou.

Os próximos encontros serão no SIA, com empresários locais, Paranoá, Gama e Santa Maria.

## No Guará, pedidos pelo Polo de Moda

No dia 6 de novembro, foi realizada a oitava reunião do PSDB nas Cidades, no Guará. No encontro que reuniu cerca de 60 pessoas, entre líderes comunitários e moradores da região no auditório da Faculdade Projeção, foram discutidas as principais demandas da população e a criação dos núcleos de base. Durante o encontro, os moradores pediram mais atenção ao meio ambiente e melhoria no setor empresarial Polo de Moda, que, segundo eles, está abandonado.

Izalci, atribuiu esses abandonos aos últimos governos. Para ele, a população tem sentido na pele os problemas que a falta de planejamento tem trazido ao Distrito Federal. “Muito mais difícil do que ganhar uma eleição, é governar. É preciso planejar antes de dar início aos trabalhos. E esse é um dos grandes problemas que temos enfrentado atualmente, a falta de planejamento”, disse, ao destacar a importância da implantação dos núcleos de base em cada região. “Este é um planejamento a longo prazo”.

### Parque virou lixão

O descaso com o Parque do Guará foi uma das principais reclamações dos moradores da cidade. O líder comunitário Luciano

Lima declarou que sem o parque não existe vida no Guará. Para ele, esta é uma parte essencial da região, mas “virou depósito de lixo”. Luciano ainda relatou que por diversas vezes fica em frente ao parque impedindo que carroceiros e os próprios moradores joguem lixo no local.

O professor de gestão ambiental e morador do Guará, Bernardo Verano, defende que “se não existe um meio ambiente limpo, outras políticas públicas não conseguem evoluir”. Ele explicou que o meio ambiente está totalmente ligado a qualidade de vida e lamentou que este seja um assunto pouco falado nos dias de hoje. “O PSDB está saindo na frente com esse projeto, porque está pensando na questão ambiental como um todo, interligado à educação e à saúde. Recebendo saúde de qualidade, por exemplo, o governo economiza com hospitais”, exemplifica.

### Descaso gera desemprego

Os moradores também cobram mais atenção ao Polo de Moda, por ter sido criado para ser um polo gerador de emprego e de riquezas. Luciano Lima denuncia que o local foi transformado num área residencial, ponto de drogas e prostituição, o que afasta as pessoas que querem visitar o comércio.

# Rosé

ESTÚDIO DE BELEZA

**De Seg a Quarta:**  
Pé e mão a partir de R\$ 28,00

**De Seg a Quinta:**  
Corte e escova a partir de R\$ 49,00  
Depilação: 20% off  
Design de Sobrancelha + Buço na Linha R\$ 25,00  
Limpeza de Pele + Design de Sobrancelha R\$ 60,00

Mais novidades chegando!

ROSE.ESTUDIO @ROSEESTUDIO

QI 16 BLOCO B - LOJA 29 - GUARÁ I (61) 3567.1950  
 ROSEESTUDIO.BELEZA@GMAIL.COM

AUSÊNCIA DO ESTADO

# O LIXO MORA AO LADO

Carroceiros e recicladores ocupam áreas a poucos metros de residências na QE 38 e ao lado do 4º BPM

Montes de entulho, contêineres cheios de papel e materiais para reciclagem, móveis descartados, restos de eletrodomésticos, lixo orgânico e sacos plásticos espalhados pelo chão. Esta não é a descrição de um aterro sanitário, mas o cenário encontrado a poucos metros das casas na QE 38 do Guará II, ao lado de uma área de lazer e um parque ecológico. No parquinho e na pista de skate não há nenhuma criança e os únicos filhotes por ali são dos cavalos soltos, criados para puxar as carroças usadas para coletar o material reciclável. Dezenas de carroceiros entram e saem do local,

trazendo todo tipo de entulho, de restos de poda, a móveis velhos, e, frequentemente, restos de comida para alimentar os animais, o que acaba por atrair ratos e outros animais.

O problema não é novo e a solução já foi discutida em mais de uma ocasião. Séries de reportagens do Jornal do Guará, desde os anos 80, mostram os malefícios das carroças à saúde pública, ao trânsito e à segurança dos cidadãos da cidade. Ainda assim, o poder público se omite da responsabilidade e declara sempre ser impossível impedir a atividade, ainda que a lei diga o contrário.

Os fundos da QE 38 e a Cidade do Servidor, a lateral do 4º Batalhão de Polícia Militar, a antiga pista de motocross do Cave e a lateral do Salão de Múltiplas Funções são consideradas extraoficialmente áreas de transbordo. Oficialmente, o descarte de entulho só pode ser feito no aterro da Estrutural. O morador que estiver fazendo uma obra em casa, ou quiser se desfazer de móveis ou grandes volumes deve levar o material diretamente, ou contratar um caminhão com um contêiner. A atividade de carroceiro não é regulamentada e pode, segundo a legislação vigente, gerar multa ao contratante.



Ao lado do Batalhão da Polícia Militar, é despejado material durante todo o dia. Administração garante que a área é limpa semanalmente, mas resultados não aparecem



## Curral

Sem atacar o causador do problema, o governo continua a gastar recursos com medidas paliativas. Segundo o chefe-de-gabinete da Administração Regional do Guará, Márcio Rogério Araújo, o entulho é recolhido do ponto ao lado do 4º BPM toda terça-feira. Mas, com

um curral instalado a poucos metros e uma intensa atividade, em poucos dias o local já está cheio de lixo novamente. O mesmo acontece com quem recicla materiais na QE 38, a Administração afirma que sempre que aciona a Agência de Fiscalização do Distrito Fede-

ral, e quem ocupa a área irregularmente é notificado. Ainda assim, ninguém foi retirado até o momento e a cada dia chegam mais contêineres e barracos começam a ser montados na mata próxima, mostrando a intenção de ficar de quem está trabalhando ali.

#teencontronochalé

DESDE 2002

**CHALÉ da TRAIRA**

**BRAHMA** 600ML POR R\$ 4,50;

**ANTARCTICA** 600ML POR R\$ 5,50;

**SKOL** 600ML POR R\$ 5,00.

**HAPPY HOUR DO CHALÉ, A HORA MAIS HAPPY DO SEU DIA.**

VALIDADE DA PROMOÇÃO: • SEGUNDA, TERÇA E SEXTA ATÉ 20H;  
• QUARTA E QUINTA ATÉ 00H.

Venha e entenda por que o NOSSO SABOR É A ISCA.

Local: QE 42 - Conjunto A - Guará II

Fone: 061 3964-0066

SE BEBER, NÃO DIRIA.



O curral ao lado do batalhão policial oferece um risco ainda maior aos agentes de segurança. As aves atraídas pelo lixo e a fumaça das queimadas constantes atrapalham os pousos e decolagens das aeronaves no Batalhão de Aviação Operacional da Polícia Militar, vizinho de cerca do lixo.

**Trânsito**

O problema das carroças poderia ser resolvido com a aplicação da lei de trânsito. Para circular pelas ruas do Distrito Federal as carroças devem ter tamanho padronizado, equipamentos retrorrefletivos e placa. Mas, é proibido o tráfego de carroças nas vias principais das cidades, segundo instrução nº 171 de 02 de agosto de 2007 do Detran/DF. Ou seja, as carroças não poderiam circular na Avenida Contorno do Guará II, e sem

passar por este caminho, seria impossível acessar as áreas de depósito de entulho e o curral. Segundo a legislação, os veículos de tração animal devem circular exclusivamente em vias rurais, onde há demanda para este tipo de transporte e não no meio urbano. Entretanto, a situação real é bem diferente. O que é visto nas ruas são carroças superlotadas de entulho, lixo, sem placas, sem iluminação e sem freios. No Guará, elas circulam livremente e os condutores desses veículos acabam atrapalhando o trânsito e correm constante perigo de vida, conduzindo os animais em meio a carros, ônibus e caminhões.

**Pontos de Entrega Voluntária**



Cavalos são criados soltos entre as casas e áreas verdes da cidade



Caminhões, equipamento pesado, containeres e muito lixo na área verde. Agefis notifica, mas não retira. Ao lado, o que deveria ser uma área de lazer se transformou em um depósito de entulho

O governo acena com uma medida que pode amenizar o problema do lixo se for aplicada corretamente: os Pontos de Entrega Voluntária. O chefe-de-gabinete da Administração Márcio Rogério conta que o Serviço de Limpeza Urbana (SLU) deve implantar três PEVs nos próximos meses, um na QE 38, um ao lado do 4ºBPM e um ao lado do Salão de Múltiplas Funções. “Estudos mostram que o carroceiro se desloca no máximo três quilômetros antes de descarregar o entulho, por isso os pontos de entrega precisam estar em locais de fácil acesso” explica. Os



Pontos de Entrega Voluntária são áreas onde a população poderá depositar resíduos volumosos (móveis, galhadas e podas), recicláveis (papel, plástico, vidro e metal) e materiais da construção civil provenientes de pequenas reformas. O projeto já recebeu outros nomes em gestões passadas, como Eco ponto, mas nunca chegou a ser aplicado no Guará.

O fato é que medidas para redução do lixo e entulho nestes locais passam pela extinção da origem, ou seja, da proibição das carroças e da fiscalização dos moradores que depositam irregularmente material nestes locais. O governo gasta tempo e recursos limpando semalmente uma área onde existe um lixão e deveria existir a mata que protege os limites do Parque Ecológico do Guará.

# COM A THAÍS VOCÊ FECHA NEGÓCIO!

Há mais de 30 anos no mercado, a Thaís Imobiliária é a mais lembrada pelos brasilienses!  
Para venda ou aluguel, conte com a gente.  
Os anúncios são gratuitos!



**Thaís**  
CJ-1704  
IMOBILIÁRIA

Tel. **3031-2225**

**Guará - QE 07, Bloco C**  
Salas 102 a 108 e 116

COMPENSAÇÃO

# PARQUE DO GUARÁ MAIOR

Governo propõe aumentar área.  
Mas, em troca, quer vender outra parte

O Parque Ecológico Ezequias Heringer, o Parque do Guará, poderá aumentar sua área preservada, se o Projeto de Lei Complementar nº 24, apresentado pelo Executivo receber o aval da Câmara Legislativa. A proposta aumenta a área do parque de 306,44 hectares para 344,95 hectares. Além da ampliação, altera as poligonais, o que retirará dele um terreno de 11,08 hectares, a Área 28A, degrada-

da, mas de alto valor imobiliário, ao lado do ParkShopping. Com a venda desse espaço, o governo estima arrecadar R\$ 300 milhões.

A proposição faz parte do conjunto de 11 projetos enviados à Câmara Legislativa para aumentar a arrecadação e, assim, viabilizar o pagamento de reajustes a servidores de 32 categorias. Os aumentos foram autorizados em 2013, pela gestão anterior, sem o devido planejamento orçamentário.

## Área degradada

A mudança na área de preservação foi aprovada pela Comissão de Regularização Fundiária do Parque Ecológico Ezequias Heringer e teve a participação de órgãos públicos de diversos setores e de representantes da sociedade civil, de acordo com informações do GDF na apresentação do projeto. Na decisão, foi destacado que o perímetro a ser retirado, que po-



RENATO ARAUJO/AGÊNCIA BRÁSILIA

Área ao lado do Parkshopping deve ser retirada da poligonal do Parque do Guará para transformar-se em condomínios residenciais

derá ser vendido pela Agência de Desenvolvimento do Distrito Federal (Terracap) " trata de área degradada, desprovida de vegetação nativa". Outro ponto considerado é que a região, vizinha ao ParkShopping, está desmembrada do restante do parque.

Como contrapartida, o superintendente de Áreas Protegidas, do Instituto Brasília Ambiental

(Ibram), Leonel Graça Geroso Pereira, ressalta que o parque receberá uma área maior e preservada. "Além de maior, ela tem campos de murundus, que se caracteriza como nascente", salienta Pereira, em referência a uma vegetação típica do Cerrado importante para o bioma, com destaque para a característica de solo encharcado.

## ALUGUEL GARANTIDO. VOCÊ TRANQUILO.

Aqui o seu aluguel é renda.  
Durante a permanência do inquilino no imóvel,  
nós garantimos o pagamento do aluguel, contas  
de água, Luz, IPTU e Condomínio até  
a entrega das chaves.



# CONVICTA

I M Ó V E I S

A S U A I M O B I L I Á R I A

Avenida Central Lote 850 loja 01  
Núcleo Bandeirante - Brasília - DF  
CEP: 71710-570 - CRECI J - 22002

**Tel.: 61 3386.9000**

www.convictaimob.com.br  
aluguel@convictaimob.com.br

## Feira do SIA será regularizada

### Reunião na Câmara Legislativa discutiu providências

A presidente da Câmara Legislativa, deputada Celina Leão (PDT), e o vice-governador do Distrito Federal, Renato Santana, reuniram-se para tratar da legalização e organização dos quiosqueiros da Feira do SIA, localizada na área da Feira dos Importados, Região Administração do Guará. Após o encontro na CLDF, Renato Santana garantiu a presidente que entregará, em mutirão, os alvarás de funcionamento para os 90 feirantes.

"Vou autorizar a instalação de 30 metros de rede de esgoto e vamos instalar um ônibus de uma das corporações (Corpo de Bombeiros, Polícia Militar ou Polícia Civil) para passar dez dias no local e formalizar o negócio de vocês, com a entrega do alvará de funcionamento", disse o vice-governador aos feirantes que acompanharam a reunião.

A Feira do SIA é o segundo ponto mais visitado de Brasília e garante 10 mil empregos diretos e indiretos para feirantes locais. "Entendo a necessidade dos trabalhadores em buscar a legalidade

de seus comércios. A reivindicação deles é justa. Portanto, queremos estar lá, atendendo a vocês com todo carinho e a atenção que merecem", afirmou Celina Leão. Dentre as reivindicações dos quiosqueiros, estão a individualização de hidrômetros e a instalação de rede de esgoto.

Trabalhadores

Ao abrir a reunião, Celina elogiou o empenho dos feirantes que defendem seu postos de trabalho e lutam por melhores condições. O quiosqueiro Fábio de Souza, que vende castanhas, destacou o problema que envolve a energia elétrica. "Só há um relógio de energia para os quiosques, o que acarreta custos com prejuízos para os equipamentos elétricos e insegurança. É uma cadeia de problemas", desabafou.

Já Antonia Osmilda Santos, que vende coco verde, ressaltou a importância do apoio da Câmara e do vice-governador para a resolução de problemas enfrentados há mais de 10 anos. "Nosso interesse é que a gente consiga trabalhar em paz", prevê.

# Regularização de Bernardo Sayão começa a ser discutida

Licença ambiental, obras de infraestrutura estão saindo do papel. Reunião na Câmara Legislativa discutiu providências

Os trâmites para a emissão da licença ambiental do Setor Habitacional Bernardo Sayão foram discutidos na manhã desta quarta-feira (11 de novembro) com os moradores da área e técnicos do Instituto do Meio Ambiente e dos Recursos Hídricos do DF (IBRAM) durante reunião da Comissão de Desenvolvimento Econômico Sustentável, Ciência, Tecnologia, Meio Ambiente e Turismo. A emissão da licença é uma das etapas do processo de regularização do condomínio.

O deputado Rodrigo Delmasso (PTN), morador de Bernardo Sayão, mediador da audiência, destacou que a comissão acompanha o processo de regularização da área, sendo a segunda audiência, neste semestre, que trata do assunto. O coordenador de uso e ocupação do solo do Ibram, Roger Henrique Oliveira, esclareceu que um grupo de trabalho do órgão está na fase de análise do estudo ambiental para balizar a regularização ambiental e fundiária do condomínio.

Pelos cálculos dos técnicos, a Licença Ambiental Prévia está prevista para ficar

pronta até abril do próximo ano, quando o processo será encaminhado ao Conselho de Meio Ambiente (Conam) para ser analisado. Após esse passo, resolvidas as possíveis interferências, será a vez da Terracap iniciar as providências para a regularização.

## Infraestrutura

De acordo com Irving Coelho e Rafael Loschi, assessores do Ibram, a prioridade no momento é o licenciamento das obras de infraestrutura da área porque envolve liberação de recursos do PAC (Programa de Aceleração do Crescimento).

Os técnicos do Ibram responderam às perguntas dos moradores durante a audiência, entre elas a de Valdir Roque, que indagou sobre a individualização dos hidrômetros. Segundo os assessores do órgão, a Caesb fará um remanejamento da rede de água e esgoto no local. Tânia Coelho, prefeita do Guar4 Park, indagou sobre os custos do processo para os moradores. Irving disse que os valores dependem das medições das áreas ocupadas por cada morador. Ele



Deputado Rodrigo Delmasso ouve técnicos do Ibram sobre o andamento do processo de regularização do condomínio

acrescentou que as compensações ambiental e florestal são coordenadas pela Terracap, e não envolvem apenas pecúnia, mas também reflorestamento de unidades de conservação próximas das edificações.

## Desmembrado

O processo de regularização do condomínio foi iniciado junto com o de Arniequeiras, mas teve que ser desmembrado porque

apresenta menos problemas, e por ser bem menor e mais fácil de ser regularizado.

Os técnicos do Ibram informaram também que estão previstas obras de drenagem no condomínio Iapi, vizinho de Bernardo Sayão, para minimizar os impactos das águas pluviais na implantação das novas quadras do Guar4, na área conhecida como "Cidade do Servidor", sobre o córrego Vicente Pires, que margeia os dois condomínios.



LUCIANO LIMA

## Presença Confirmada?

Muitos de nós recebemos convites de eventos eletrônicos ou enviados por páginas criadas nas redes sociais e para ajudar a divulgar ou agradecer, confirmamos presença. Quem organiza fica super feliz e se programa em cima das respostas dadas pelos convites enviados. O que muitos não sabem é que quando confirmamos e não comparecemos os prejuízos podem ser catastróficos. O mesmo podemos falar das audiências públicas de interesses de muitos de nós, guaraenses. A última audiência que aconteceu na CLDF, sobre a liberação ambiental do Setor Bernardo Sayão, é um exemplo claro sobre esse nosso ensaio. Eu perguntei a uma assessora do parlamentar que organizava o evento o motivo da realização de uma audiência tão importante às 10h de uma quarta-feira, sabendo que o melhor horário seria no período noturno. Ela me respondeu que muitos haviam confirmado. Portanto, o gabinete se baseou nas confirmações para realizar a audiência. É importante que na hora da confirmação a comunidade faça suas objeções com relação ao horário e local. Confirmar presença e depois não comparecer é jogar contra a nossa comunidade.



## GOG, o poeta do rap nacional!

Se você andar pelas ruas do Guar4 e perguntar se alguém conhece Genivaldo Oliveira Gonçalves tenho certeza que muitos dirão que nunca ouviram falar. Mas caso pergunte pelo rapper GOG, aí a história muda. Um dos principais nomes do rap nacional, GOG é morador do Guar4 II e é orgulho para a música produzida no Distrito Federal. O rapper guaranese, conhecido como Poeta do Rap Nacional, está com um trabalho novo na praça. Todas as informações estão no site [www.gograpnacional.com.br](http://www.gograpnacional.com.br)

## É PAPO FIRME!

### Parque do Guar4 na CLDF

No próximo dia 18 de novembro, às 10h, na sala de Comissões Número 1 da Câmara Legislativa do DF, acontece um debate sobre a poligonal do Parque Ezechias Heringer. É super importante a mobilização de toda a comunidade para garantirmos a preservação de um dos principais pulmões ecológicos do Distrito Federal e que é vital para o nosso Guar4. E o mais importante: tentar transferir a audiência para o auditório da Administração Regional do Guar4. Ainda há tempo!



Até quando área vivencial do Parque Ecológico Ezechias Heringer vai ficar fechada? Outros parques já foram reabertos mesmo sem a finalização da greve dos servidores

### Rapidinhas

\* A esposa do ambientalista Ezechias Heringer, Barjout Mirray Heringer, completou no último dia 7 de outubro, 100 anos de idade.

\* Acontece no próximo dia 28 de novembro, às 21h, no Ginásio do Cave, o MMA FC XTREME 2. A organização é da lenda viva Marcelo Tigre.

\* Neste domingo (15), a partir das 9h, na pista de Bicicross do Complexo do Cave (Guar4 2), acontece a Final do Campeonato de Bicicross de Brasília.

\* Os grupos de pedais noturno no Guar4 estão fazendo o maior sucesso. Gostaria de parabenizar, em especial, o Pedala Guar4 e o Chicos Bike pelo excelente trabalho educacional que estão realizando.

\* Programa É Papo Firme vai ao ar toda terça-feira, das 20h às 22h, na Rádio Federal web. Acesse [www.radiofederal.com.br](http://www.radiofederal.com.br)

arcos

## GRILAGEM É CRIME

CONTRA O PLANEJAMENTO  
CONTRA O MEIO AMBIENTE  
CONTRA A SOCIEDADE  
CONTRA O TEMPO  
CONTRA O FUTURO  
CONTRA O BEM-ESTAR



Acesse [vivasemgrilo.com.br](http://vivasemgrilo.com.br)  
e saiba como se prevenir.

#vivasemgrilo

 [vivasemgrilo/](https://www.facebook.com/vivasemgrilo/)

 [@vivasemgrilo](https://twitter.com/vivasemgrilo)

Grilagem de terras não é apenas um crime contra o estado. Lotes irregulares não têm saneamento básico, coleta de lixo e água tratada, colocando em risco a saúde de todos. Grilagem é crime com pena de até 5 anos e multa de até 100 salários mínimos.





## UMAS E OUTRAS

JOSÉ GURGEL

### Quiosques e lava jatos

Realmente quando a gente pensa que já viu tudo em matéria de pouca vergonha aqui no Guará, somos surpreendidos com mais uma irregularidade.

Segundo o Caixa Preta, o programa "Meu Quiosque, Minha Vida" está sendo reimplantado por essas bandas. Basta ver a cara de pau de um sem noção ali entre o Centrão e a QE 19. O cabra aproveitando a onda já colocou um caminhão de brita, bem embaixo de um poste de energia que lhe fornece luz paga pelo contribuinte.

A coisa está ficando uma "gracinha": o território já está marcado dentro do que manda o manual do "Ocupou, é Seu". Agora é esperar o tempo passar e tentar legalizar um terreno dentro de uma área nobre da cidade.

O velho Caixa alerta que tem que ser acrescido a isso a proliferação dos lava jatos caseiros, uma praga que ataca o Guará. São muitos lava jatos montados nas diversas casas de esquina, principalmente no Guará II. Cito a casa da QE 32 Conjunto G, que tem até promoção de inauguração.

Parece até brincadeira tanta cara de pau desses sem noção. Chega dessa pouca vergonha, os moradores do Guará já estão de saco cheio com tanto descaso. É preciso dar um basta nessa farra.

### Trabalho infantil

Caixa Preta me contou essa jurando ser a mais pura verdade. Fingi que acreditei para não perder o amigo, mas devo confessar que dei uma boas risadas.

Diz o velho Caixa que lá para o lado da chácara do seu sogro mora um pessoal que cria umas ovelhas até bonitas. Outro dia a filha mais nova do Chicão, o dono do rebanho, ia passando pela porta da igreja lá da localidade, onde estava o pároco, um velho padre que parecia até com o Papa. O pessoal gostava dele. Parecia ser um bom pastor.

Naquela manhã tranquila, tudo parecia aquela maravilha quando o pároco viu a garota com os pés descalços, franzina, com aquela carinha de subnutrida, parecendo um anjo desgarrado, tangendo umas cinco cabras.

Com muito esforço, a garota conseguia reunir e fazer as cabras andarem juntas - com uma varinha na mão ia tocando o pequeno rebanho.

Padre Bento observava o esforço da garota. Ficou imaginando que aquele seria um caso típico de exploração de trabalho infantil. Preocupado, foi falar com a garota.

-E aí Toinha, para onde levas este rebanho?

-Vou levá-las lá no sítio do Tio Inácio para cruzarem com o bode dele.

-Por que o teu pai ou teus irmãos não fazem isso?

A garota respondeu sem maldade:

-Já fizeram...mas elas não emprenharam. Tem que ser com o bode mesmo!

### Então é Natal...

Tem dias que a gente fica num baixo astral pra ninguém botar defeito. Qualquer coisa dá uma tristeza danada.

Outro dia quase tentei o suicídio ao ouvir a Simone cantando ou gemendo "Então é Natal", uma versão brega de uma canção de John Lennon "Happy Xmas" (War is Over) que a essa altura deve estar se revirando no túmulo, ouvindo a aberração, mas tive que admitir que o ano está no final e nada temos para comemorar. Tudo está devagar quase parando.

O Caixa Preta insiste que não. Diz ele que tem muita coisa rolando no meio político com a boataria comendo solta, principalmente aquela "tchurma" das "mãos macias", que não perde a mania de tentar de todas as maneiras pegar uma sombra na mangueira da viúva, sempre rastejando atrás de cargos.

QUALIDADE DE VIDA

# Divas Dance chega ao Guará



## Academia Água Vida estreia programa de dança para mulheres maduras

Pode ser por indicação médica, para entrar em forma ou simplesmente para se divertir, mas estas jovens senhoras de 50 a 85 anos cantam e dançam muito na nova modalidade da academia Água Vida, a Divas Dance. Pensada especialmente para o público mais maduro, as aulas mesclam socialização, entretenimento, dança e exercícios aeróbicos.

Criado por Roberta Marques, a Divas Dance chegou em Brasília há seis anos mas só agora estreou no Guará. Ela conta que a base do trabalho são os exercícios físicos feitos durante a aula, sempre misturados com

passos de danças e ritmos variados, e que a magia está na energia da turma. "Nós cantamos, dançamos, damos muitas gargalhadas e nos divertimos a cada final de música, onde fazemos uma pose de diva e mandamos beijinhos para os fãs imaginários", conta Marly Pires, uma das veteranas.

A inclusão e o acolhimento são logo percebidas no primeiro encontro. "Todas elas chegam com vontade de compartilhar suas experiências e isso as faz sempre unidas, para rir da vida, é claro", comenta Roberta com um sorriso no rosto. "Uma das alunas me disse que voltou a ter alegria depois que começou a praticar a

Divas Dance conosco", conta a professora Eliane Albuquerque.

Além de exercício físico, a Divas Dance tem importante efeito terapêutico, por priorizar a socialização e valorizar a autoestima da mulher. Por ser ministrado por professoras especializadas, e pensado para o público com mais de 50 anos, a rotina de exercícios pode ser cumprida sem grande esforço, mas trazendo resultados satisfatórios.

As aulas na Academia Água Vida, na QE 40 do Guará II, são diárias, pela manhã às segundas, quartas e sextas e à tarde às terças e quintas. Informações no telefone 3382 3030.

## Bombeiros da QE 38 comemoram aniversário com festa

Passo Ciclístico de 30km abre a comemoração que vai até às 14h

O Grupamento de Atendimento de Emergência Pré-Hospitalar do Corpo de Bombeiros Militar do Distrito Federal, localizado na QE 38, celebra 24 anos de atividade e chega à marca de 750 mil atendimentos à população do DF em novembro. Como parte das comemorações, os militares organizam uma grande festa para toda comunidade no sábado, dia 21 de novembro, a partir das 9h.

O grupamento do Guará é a sede do atendimento médico do Corpo de Bombeiros e treina todos

os socorristas da corporação, repõe os materiais e faz a manutenção das ambulâncias de todo o DF.

O evento contará com apresentação técnico-profissional, exposição de viaturas (Escada Magirus, helicóptero, viaturas de combate a incêndio, ambulâncias, Motorresgate), brinquedos infláveis, apresentações musicais, pipoca, algodão doce, pipolé, cachorro quente e refrigerante.

Mais cedo, acontece o 3º Passo Ciclístico do GAEPH como abertura do evento (percurso de 30 km), às 7h30. Como atrativos, o passeio contará com carro de som para ani-

mação durante o trajeto, bonecos Tininha e João Proteção, distribuição de brindes e de camisetas alusivas ao evento. Uma ambulância prestará apoio durante todo o evento para atender qualquer emergência e também batedores vão garantir a segurança no trânsito.

Para participar os ciclistas devem comparecer ao GAEPH portando equipamentos de segurança, como capacete, luvas e luzes piscapisca. O percurso prevê a saída do GAEPH, ida até a Ponte Costa e Silva e volta pela Av. das Nações (cerca de 30km).



**Barato o ano inteiro!**



*Final de Semana da*

*Família!*

Arroz Delícia  
5kg

**10,99**  
cada



Feijão Carioca  
Kicaldo 1kg

**3,18**  
cada



Óleo de Soja Soya  
900ml

**2,88**  
cada



Leite Italac Int/des/sem  
1 Litro C/tampa

**2,18**  
cada



Azeite Extra Virgem  
Andorinha 500ml

**12,48**  
cada



Macarrão Sêmola  
Espaguete Emegê 500g

**1,89**  
cada



Molho Tarantella  
Tradicional Sachê 340g

**1,45**  
cada



Café Santa Clara Almofada  
Tradicional 500g

**6,49**  
cada



Creme de Leite  
Nestlé 300g Lata

**2,99**  
cada



Bebida Láctea Polpa  
Batavo 540g

**2,09**  
cada



Margarina Delícia  
C/sal 500g

**2,49**  
cada



Granola Frutos da Terra  
Pop Mix 1kg

**7,29**  
cada



Refrigerante Guaraná  
Antarctica 3,3 Litros

**5,49**  
cada



Desodorante Rexona  
Aerosol 150ml

Fragrâncias  
**9,98**  
cada



Creme Dental  
Colgate MPA 90g

**1,69**  
cada



Absorvente Sym C/abas  
(Leve 16. Pague 14)

**3,79**  
cada



Limpador  
Casa & Perfume 500ml

**2,68**  
cada



Linguiça Toscana  
Sadia Kg

**10,99**  
kg



Bacon Sadia Kg

**13,98**  
kg



Petiscos Copacol 1kg

**8,99**  
cada



📍 GUARÁ II-DF: QE 44 - CONJ. F - LT. 03/04 • 61.3301-3572 📍 GUARÁ II-DF: QE 40 RUA 08 LT. 02 - PÓLO DE MODAS • 61.3301-8238

Ofertas válidas até  
**16/11/2015**  
ou enquanto durarem os estoques.

Para melhor atender nossos clientes, não vendemos no atacado e reservamo-nos o direito de limitar, por cliente, a quantidade de produtos anunciados, 4 kg/unidades por cliente. Já as ofertas do Quarteto Fantástico somente 4 unidades por cliente, exceto leite apenas 01 caixa (12 unidades) por cliente.

ENTREGA EM DOMICÍLIO  
**GRATUITA**

PROCON 151 - SCS QD. 08 ED. VENÂNCIO 2000 BL. B-60 SL 240

ACEITAMOS CARTÕES DE CRÉDITO/TICKETS ALIMENTAÇÃO



TRICARD  
SUPERMERCADOS CANTEIROS



JOEL ALVES

## GUARÁ VIVO



### Mais um talento do Guará

As obras do Zaqueu, artista plástico da cidade, começam a aparecer além das nossas fronteiras. Recentemente ele foi um dos maiores destaques na mostra de artesanatos que ocorreu no Parque da Cidade. Todo mundo se intrigava com suas esculturas feitas com peças metálicas tiradas do lixo, transformadas em belas peças. Até o senador Cristovam Buarque fez questão de conhecer o autor. Está em andamento uma exposição itinerante das suas esculturas que começa na Casa da Cultura e pretende percorrer várias escolas públicas do Guará. Em breve veremos.

### A boa educação começa em casa

Muita gente tem uma noção errada da tarefa de educar os filhos. Uma criança geralmente passa cerca de quatro horas do dia na escola e o resto tempo fica em casa, inclusive nos finais de semana. Esta indefinição traz uma confusão na cabeça da criança. A autoridade dos pais tem que ser exercida, sem violência, mas com firmeza, ocorre que em grande parte dos casos o fato da família não cumprir sua parte. Nunca tivemos tantos casos de violência de alunos contra os professores como agora, pois só nesse momento eles têm conhecimento da noção de alguma autoridade e ai se revoltam. Lamentável. Pai é uma coisa tão importante que deveria ter um curso de formação para poder chegar a ser pai ou mãe.

### A hora de preparar as férias é agora

Planejamento é fundamental nesse momento. Para ter umas férias tranquilas é preciso providencias simples porem muito importantes. A revisão do carro, seus freios, pneus, do motor e até do limpa-para-brisas tem que serem feitas se você planeja uma viagem tranquila. Outra coisa importante é a segurança de sua casa com detalhes como a tranca das portas, a visita periódica de pessoas de confiança, etc. É horrível ter que interromper as férias ou ficar preocupado a distancia. Seja previdente e boa viagem.

# Agenda



## Cinema

Kinoplex ParkShopping

### PREÇOS:

#### 2D

2ª e 3ª até às 17h R\$ 21, após às 17h: R\$ 23  
Quarta-feira: R\$ 20  
5ª, 6ª, sab, dom, e feriado até às 17h: R\$ 26,  
após às 17h: R\$ 28

#### 3D

2ª e 3ª: R\$ 28  
Quarta-feira: R\$ 27  
5ª, 6ª, sab, dom, e feriado: R\$ 31

#### Platinum

2ª e 3ª: R\$ 43  
Quarta-feira: R\$ 43  
5ª, 6ª, sab, dom, e feriado até às 17h: R\$ 49,  
após às 17h: R\$ 53  
[www.kinoplex.com.br](http://www.kinoplex.com.br)

Casa Park - Espaço Itaú de Cinema

### PREÇOS:

#### 2D

2ª e 3ª: R\$ 24  
Quarta-feira: R\$ 22  
Quinta a Domingo e feriados: R\$ 28

#### 3D

Segunda a Quarta(exceto feriados): R\$ 30  
Quinta-feira a Domingo e feriados: R\$ 34

[www.casapark.com.br](http://www.casapark.com.br)



## Eventos



Rota 156 - Guará na Rua

### 29 DE NOVEMBRO

#### A PARTIR DAS 7H

AVENIDA CENTRAL DO GUARÁ II

entre o Ed. Consei e a 4ª DP

Fechamento da avenida para veículos e ocupação por atividades culturais, esportivas e de lazer

Entrada Livre

Informações: coletivo156@gmail.com



## Eventos

Futelazer

### 14 DE NOVEMBRO

#### PRAÇA DA BRANDEIRA - QI 5

Torneio de Futevôlei - Categoria Masculina com 32 duplas. Roda de Capoeira, karate, Cross Fit, Tai Chi Chuan, Ping Pong Fute Mesa Campeonato de Dominó Apresentação musical das bandas Mantendo a Identidade, Diferencial Zero, Cleiton Roots, Lucy Sky E bolachões Sound System

Entrada Livre

Lazer da Galera

### 22 DE NOVEMBRO - 10H

#### PRAÇA DA QE 34

Música dos anos 80/90, brincadeiras, apresentações musicais, videogames vintage, fliperamas, jogos antigos, atividades esportivas e mais

Entrada Livre



## Esporte

3ª Etapa do Campeonato de Bicicross do Distrito Federal

### 15 DE NOVEMBRO

#### PISTA DE BICICROSS DO CAVE

Para crianças de 2 a 12 anos

Categorias Elite e Junior - R\$ 80,00

Demais categorias - R\$ 30,00

Inscrições: [www.fmciclismo.com.br/ eventos](http://www.fmciclismo.com.br/ eventos)

Entrada Livre

Passo Ciclístico de 24º Aniversário do GAEPH

### 21 DE NOVEMBRO - 7H30

#### GRUPAMENTO DE EMERGÊNCIA PRÉ HOSPITALAR DOS BOMBEIROS - QE 38

Participação Livre

Corrida Infantil Valentinhas

### 22 DE NOVEMBRO

#### KARTÓDROMO AIRTON SENA

Para crianças de 2 a 12 anos

Inscrições até 18 de novembro do site

[www.centraldacorrida.com.br](http://www.centraldacorrida.com.br)

Informações 83343310 ou 92323000



# Guará Office

o seu centro de negócios

ALUGUEL DE SALAS

QI 11 GUARÁ I - 3381 1170

# P.O. DAY

ÁGUAS CLARAS

Venha comprar seu imóvel.  
Condições imperdíveis.

## agilidade

- » Feche um bom negócio
- » Utilize o seu FGTS
- » Sinal facilitado

## facilidade

Financiamento em até 60 meses\*  
direto com a construtora ou em até  
360 meses com o agente financeiro\*\*

## variedade

1, 2, 3 e 4 quartos  
Lojas comerciais

\*Condição válida exclusivamente para o Residencial Marcílio Bione.

\*\*Consulte condições com o agente financeiro. Sujeito à aprovação de crédito.

Dias 13, 14 e 15 de novembro,  
no Taguatinga Shopping



**PENÍNSULA  
LAZER E URBANISMO**



3º OFÍCIO R2/272516

APARTAMENTOS **PRONTOS** - 158 A 203 M<sup>2</sup>\*  
MAIS DE 50 ITENS DE LAZER  
AVENIDA ARAUCÁRIAS - PRAÇA DAS GARÇAS



**RESIDENCIAL  
HENRIQUE BAETA**



3º OFÍCIO R07/143497

APARTAMENTOS **PRONTOS** - 1 E 2 QUARTOS 42 E 57 M<sup>2</sup>\*  
ÁGUAS CLARAS - RUA DAS FIGUEIRAS - LOTE 8



**RESIDENCIAL  
MARCÍLIO BIONE**



3º OFÍCIO R09/143589

**LANÇAMENTO** - 2 QUARTOS 53 A 60 M<sup>2</sup> - SENDO 1 SUÍTE  
ÁGUAS CLARAS - RUA 8 NORTE - LOTE 7



**CENTRAL DE VENDAS**  
ÁGUAS CLARAS (Av. Araucárias) | 61 3562.1111  
208/209 NORTE (Eixinho, ao lado do McDonald's) | 61 3340.1111  
SEDE (SCN Qd.1 Ed. Number One) | 61 3326.2222

**Paulo Octavio**  
www.paulooctavio.com.br