

Via Sacra nesta sexta



Sexta-feira, de manhã, será encenada a Via Sacra da Paróquia Maria Imaculada. Saída às 9h. Encenação envolve 96 atores. Veja o significado das 13 estações. Página 9

FOTO CLAUDIO FONSECA

Cidade do Servidor, foco de dengue

Pneus velhos e outros recipientes jogados por moradores e freteiros acumulam água das chuvas e facilitam proliferação do mosquito transmissor.

Página 3



Casa própria

Pesquisa da Codeplan indica que mais da metade da população guaranaense vive em casa própria. Outros indicadores mostram que a cidade oferece uma das melhores qualidades de vida do DF. Página 5



Abelhas atacam na QE 42

Abelhas que habitam uma colmeia antiga num poste de energia elétrica da QE 42 atacou e matou três cães de grande porte no domingo. Moradores são picados com frequência.

Página 4



ALCIR DE SOUZA

POUCAS & BOAS

Morreu pastora Iara

Vítima de infarto fulminante, morreu a pastora Iara dos Santos, muito conhecida pela participação nos movimentos em defesa da habitação aos inquilinos do Guará.

Professor Chiquinho

Outra perda grande para a cidade foi a morte do professor de Jornalismo das faculdades Icesp, Francisco Paula Lima Júnior, conhecido como professor Chiquinho, que era também presidente da Associação Brasileira de Blogueiros de Política. De câncer.

Perigo do boato

Circulou nas redes sociais da cidade a informação de que um estuprador estaria agindo na região do IAPI. Assim que viu a informação, o delegado da 4ª. DP, Rodrigo Larizzatti, postou um desmentido e ainda deu uma bronca nos que circularam o boato.

No mês passado, aconteceu a mesma coisa, quando fizeram circular a foto e o nome de um menor como sendo o acusado de ter sido o autor do assassinato do pai em frente ao Rogacionista, o que não se confirmou. O menor foi exposto e sofreu constrangimentos.

Cartel continua agindo

Pouco adiantou até agora a intervenção do Cade e da Polícia Federal no cartel de combustíveis do Distrito Federal. A promessa é que não haveria mais paridade combinada de preços, inclusive com redução nas bombas.

No Guará, onde o cartel é bem presente - dos cinco postos da cidade, cinco são da rede Gasol -, os preços continuam rigorosamente iguais. Pior: teve aumento de R\$ 0,20 na semana passada no litro da gasolina.

Reestruturação das administrações regionais

Mais uma "rateada" do Governo Rollemberg: depois de ser publicado no Diário Oficial do DF na semana passada, o decreto que reestrutura as administrações regionais teve que ser cancelado, por causa de erros primários e desatenção. Nomes de titulares de alguns cargos aparecerem com o apelido na frente e até o nome do padrinho.

Como o governador está passando a Semana Santa em Portugal, o decreto com as correções somente voltará a ser publicado na próxima semana.

**Nova cooperativa**

O sucesso da Cooperativa Habitacional dos Amigos, que construiu o edifício Bela Vista, na QI 33 do Guará II, animou outro grupo a participar da licitação dos 12 terrenos colocados à venda na mesma quadra pela Câmara Econômica Federal.

Está sendo formada uma nova cooperativa, que, se vencer um dos lances, construirá um edifício residencial semelhante ao Bela Vista, em que os cooperados participam de todas as fases do projeto e depois de toda a obra, reduzindo custos e acompanhando a qualidade dos serviços e dos produtos. E o custo em relação ao mercado pode cair em cerca de 30%.

Quem tiver interessado, basta procurar Demetrius Contoyannis (9985.3099) ou Alcir Souza (9982.9532).

**Banda guraense na Europa**

A banda guraense Brazilian Blues Band está na Europa para uma turnê na França, Alemanha e Portugal. A banda já faz sucesso no Distrito Federal e é também conhecida em outros estados.

Alterações no Guará

Na reestruturação, a Administração do Guará, que comparada à outras regiões administrativas é considerada de porte médio, terá no futuro até 65 servidores. Mas, no momento, apenas 41 serão nomeados, todos de confiança do novo administrador. Serão 32 sem vínculo com o GDF e nove servidores de carreira.

No organograma atual, a Coordenação Executiva será dividida em duas - uma para Obras e Licenciamento e uma para Serviços Públicos e a figura do diretor de obras volta a existir. Os assessores especiais, que podem ser designados para qualquer área a pedido do administrador, também voltam à cena. Na prática, haverá mais liberdade para a montagem da equipe de acordo com o perfil do titular da pasta. As chefias de Esporte e Cultura também serão separadas no Guará. As mudanças não valem para todas as administrações - cada reestruturação foi pensada seguindo o perfil da cidade a ser gerida.

SIA continua como administração

Outra decisão do governo é que a administração regional do SIA não será mais vinculada à do Guará, como inicialmente foi anunciada. A madrinha de lá será a deputada distrital Celina Leão, presidente da Câmara Legislativa, que indicará o administrador, que será o atual chefe de gabinete da Administração do Guará, Márcio Rogério Araújo.

Espaço para Rodrigo Delmasso

Com a confirmação do apadrinhamento de Celina no SIA, abre mais cargos na nova estrutura da Administração do Guará para o grupo do deputado Rodrigo Delmasso, que tenta emplacar seus afilhados. Celina tinha 18 cargos comissionados na Administração do Guará.

Circuito de Feiras do Livro no Guará

A cidade vai receber o Circuito de Feiras do Livro de Brasília nos dias 4 e 5 de abril, com expectativa de atrair cerca de 5 mil pessoas na Casa da Cultura.

alcir@jornaldoguara.com

JORNAL DO GUARÁ

ISSN 2357-8823

Editor: Alcir Alves de Souza (DRT 767/80)

Reportagem: Rafael Souza (DRT 10260/13)

Endereço: EQ 31/33 Ed. Consei Sala 113/114
71065-315 • Guará • DF**Circulação**

O **Jornal do Guará** (tiragem comprovada de 8 mil exemplares) é distribuído gratuitamente por todas as bancas de jornais do Guará; em todos os estabelecimentos comerciais, clubes de serviço, associações, entidades; nas agências bancárias, na Administração Regional; nos consultórios médicos e odontológicos e portarias dos edifícios comerciais do Guará. E, ainda, através de mala direta a líderes comunitários, empresários, autoridades que moram no Guará ou que interessam à cidade; empresas do SIA, Sof Sul e ParkShopping; GDF, Câmara Legislativa, bancada do DF no Congresso Nacional e agências de publicidade.



61 33814181



jornaldoguara.com



/jornaldoguara



contato@jornaldoguara.com



61 96154181

FOCO DE DENGUE



Cidade do Servidor torna o Guará alvo do Aedes Aegypti

A maciça campanha do governo local e da Administração Regional do Guará para conter a dengue na cidade pode não surtir nenhum efeito, em especial nas proximidades das quadras QE 38, 42, 44, 46, Iapi e Polo de Moda, porque há possibilidades de focos do mosquito transmissor da dengue na área conhecida como “Cidade do Servidor”, reservada para as novas quadras que vão formar a expansão do Guará.

A área se transformou num depósito de entulho e de lixo, principalmente de pneus velhos e outros recipientes de água das chuvas. Como não há fiscalização, carroças, caminhões e outros veículos depositam material usado na área todos os dias. A reportagem tentou flagrar pessoas que agem na região, mas ao perceberem que o local estava sendo fotografadas, muitas caminhonetes suspeitas, em especial modelos fechados, como furgões, deram “meia volta” e saíram do lugar, sem deixar o rastro da irregularidade. Mas, em uma “visita” de meia hora, a reportagem con-

segiu fotografar vários depósitos irregulares de pneus, maioria no meio do mato, dentro da Cidade do Servidor.

Sem fiscalização e conscientização

“É um abuso, a gente mora aqui do lado e sabe que o risco é diário. Sabemos de pessoas que moram próximo daqui e três integrantes de uma mesma família já contraíram dengue”, denuncia a moradora do Conjunto X da QE 38, Romilda Oliveira dos Santos. Ela ainda reclama que não adianta campanhas para erradicar o Aedes Aegypti, o transmissor do vírus da dengue, se não houver mais fiscalização com esse tipo de descarte em área e nem conscientização dos moradores.

De acordo com o administrador regional do Guará, André Brandão, é preciso um trabalho conjunto. Ele afirmou que a fiscalização sobre lixo irregular está centralizada na Agefis, e que a população também precisa ajudar, incluindo os empresários do ramo automotivo. “Enquanto as pessoas não contribuírem,

fazer trabalho de prevenção, infelizmente é como enxugar gelo, a gente faz tudo hoje e amanhã as pessoas vão lá e jogam o lixo, inclusive pneus”, afirma (Com Amarildo de Castro/Blog do Amarildo).



PONT 26

BAR e RESTAURANTE

apresenta

Felipe Boechat

O melhor do pop rock nacional e internacional
todos os sábados



Almoço todos os dias no feriadão da Semana Santa

Self Service com peixe, bobó de camarão, costelinha, escondidinho de bacalhau e grelhados

R\$32,90
kg

Praça da QE 26 Bloco B Loja 2 - Guará II - tel 3578 1180

Dona de Casa[®] Supermercados

GUARÁ II - QE 30

#Páscoa

**QUEIMA DE
ESTOQUE
ANTECIPADA.**

Ovos de Páscoa
com preços
imbatíveis!

#OfertasImperdíveis



Cerveja Itaipava
269ml
1,49
cada



*Cerveja Alemã
Paulaner Naturtrub*
500ml
14,99
cada



*Contra Filé
Bovino*
19,90
Kg

Filé Mignon Bovino
Peça Kg
34,99



Coxão Mole Bovino
17,99
Kg

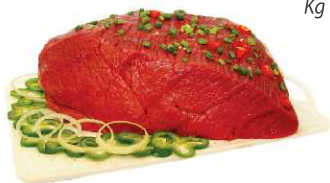

*Picanha Bovina
fatiada a vácuo*
24,99
Kg



*Frango resfriado
Francap*
3,99
Kg



Leite em pó Ninho
instantâneo
400g



IMPERDÍVEL!
R\$ **9,98**
cada



Barra de Chocolate
Lacta 150g
Vários sabores
4,89
cada



Bombom Garoto
300g
7,99
cada



*Vinho Verde
Português Lagosta*
750ml
39,90
cada

Harmonize
com Peixes
e frutos
do mar.

ECONOMIZE!
A partir da terceira
unidade pague:
R\$ **6,99**
cada



Sabão em pó
Omo Multição
1Kg
7,99
cada



Amaciante Ypê
5L
IMPERDÍVEL!
R\$ **15,99**
cada



*Conheça nossa
Pizzaria Expressa!*

NOSSAS LOJAS

Águas Claras - Rua 7 Sul - (61) 3043-5700

Sudoeste - CLSW 104 - Bloco C - Subsolo - (61) 3575-9767 | Guará II - QE 30 - (61) 3381-6585

Taguatinga - Sandú Norte QI 8 - (61) 3354-1934 | Sobradinho I - Qd. 6 (61) 3578-8150

Candangolândia - QR 5/7 (61) 3304-1561 | Gama Leste - Qd. 8 (61) 3012-8282

Ofertas válidas para todas as Lojas até 27/03/2016, ou enquanto durarem os estoques. Após essa data, os preços voltam ao normal. Para melhor atender nossos clientes, não vendemos por atacado e reservamo-nos o direito de limitar, por cliente, a quantidade dos produtos anunciados. Garantimos a quantidade máxima de 12 unidades/kg de cada produto por loja. Fica ressalvada eventual retificação das ofertas aqui veiculadas. As fotos deste anúncio são meramente ilustrativas e os preços expressos em Reais, salvo os erros de impressão e diagramação. NÃO JOGUE ESTE IMPRESSO EM VIA PÚBLICA. ESTE FOLHETO TAMBÉM PODE SER RECICLADO. COLABORE COM O MEIO AMBIENTE.

WWW.SUPERDONADECASA.COM.BR

f /DONADECASASUPERMERCADOS

ig /DONADECASASUPERMERCADOS

FOTO TONINHO TAVARES, DA AB



VIDA CONFORTÁVEL

Mais da metade da população do Guará vive em casa própria. De acordo com pesquisa da Codeplan, 60,59% dos moradores têm residência quitada ou em aquisição

FOR AMANDA MARTIMON, DA AB

Com população estimada em 132.685 habitantes, mais da metade dos moradores do Guará — 60,59% — tem casa própria, seja quitada ou em aquisição. A maioria se divide entre velhos conhecidos, que estão na região há 25 anos ou mais (35,27%), e novos vizinhos, que se mudaram para o local nos últimos cinco anos (27,42%). Os dados são da Pesquisa Distrital por Amostra de Domicílios (Pdad) de 2015 sobre a Região Administrativa X, realizada pela Companhia de Planejamento do Distrito Federal (Codeplan).

Assim como a divisão entre moradores antigos e recentes, o tipo de residência

é bem definido na região administrativa: 50,69% vivem em apartamentos, enquanto 45,25% moram em casas. A pesquisa apontou também que 53,25% dos moradores eram de outras regiões de Brasília. As mudanças partiram, principalmente, do Plano Piloto, com 27,84%, seguido por Taguatinga (18,48%) e Ceilândia (7,44%).

Segundo as informações da companhia, nos últimos dois anos houve aumento de 12.762 habitantes no Guará. Em 2013, a estimativa era de 119.923 moradores ante o número atual de 132.685. A maior parte da população é composta por mulheres (52,96%) e a faixa etária com maior concentração vai

de 25 a 59 anos, referente a 53,15% dos habitantes.

Além do Guará I e II, a região administrativa engloba o Lúcio Costa, o Setor de Oficinas Sul, o Setor de Garagens e Concessionárias de Veículos, o Setor de Áreas Isoladas Sudoeste, o Setor de Clubes e Estádios Esportivos Sul e partes do Setor de Múltiplas Atividades Sul e da Estrada Parque Taguatinga (EPTG).

Uso do carro

Cerca de 63,4 mil moradores locais têm ocupação. Desses, 27,07% trabalham na própria região administrativa e 50,14%, no Plano Piloto. Para se deslocar até o serviço, a preferência é o car-

ro — 62,55% afirmaram que usam o próprio veículo. Apenas 16,75% pegam ônibus. Em seguida, 12,42% responderam que se deslocam a pé, enquanto somente 2,91% optam pelo metrô.

Conectados

Em relação aos domicílios, que somam 46.267 unidades, 83,31% deles pagam por serviço de internet. Quanto à população, 78,07% acessam a rede, principalmente pelo computador de casa (64,38%), seguido pelo celular (11,82%), computador do trabalho (0,95%) e tablet (0,80%). Nas residências, 65,08% contam com o serviço de TV por assinatura.

PERFIL DO GUARÁ 2015



132.685 habitantes
(número estimado)

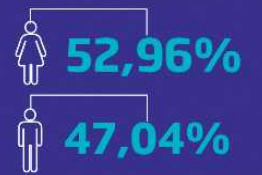

TEMPO DE MORADIA

HÁ 25 ANOS OU MAIS
35,27%

HÁ MENOS DE 5 ANOS
27,42%

TIPOS DE RESIDÊNCIAS

APARTAMENTO 50,69%

CASA 45,25%

QUITINETE 3,81%

CASA PRÓPRIA
60,59%

RENDA PER CAPITA (MENSAL)
R\$ 2.683,23

Fonte: Companhia de Planejamento do Distrito Federal (Codeplan)

O nível de escolaridade se concentra entre os que concluíram o ensino superior (30,39%). Em segundo lugar, estão os que estudaram até o fim do ensino médio (25,14%). Os com ensino fundamental incompleto representam 18,47%. A pesquisa não registrou nenhuma criança com mais de seis anos sem alfabetização.



Guará Office

o seu centro de negócios

ALUGUEL DE SALAS

QI 11 GUARÁ I - 3381 1170

Ataque de abelhas na 42

Enxame matou três cães na QE 42. Moradores reclamam de picadas frequentes. Corpo de Bombeiros retirou colmeia de poste

Um enxame de abelhas está provocando medo nos moradores dos conjuntos "H" e "I" da QE 42 do Guará II. Há dois anos elas vem atacando moradores, até então sem maiores consequências, mas no domingo, 20 de março, atacaram e mataram três cães de grande porte e picaram uma pessoa. Os cães foram as vítimas fatais, mas há dois anos as abelhas, que fizeram a colmeia num posto de energia elétrica entre os dois conjuntos, vem atacando pedestres e moradores.

Os cães pertenciam ao pai Marcelo Robert da Silva, que foi picado no olho, mas teve a sorte de os filhos não terem sido atacados. "Temos reclamado ao Corpo de Bombeiros há muito tempo, que retira as abelhas mas elas sempre voltam. Não sabemos mais o que fazer", diz ele.

Os três cães foram atacados no meio da rua, nas proximidades do poste onde ficava a colmeia. Eles tinham saído para

tomar banho na casa do irmão do pai. Os três foram atendidos em um hospital veterinário, onde chegaram cegos e com hemorragia e não resistiram.

Sorte quem mais teve foi a moradora Izabel Cristina, da casa em frente ao poste da colmeia. "Entre filhos e sobrinhos, são 14 aqui em casa. Nenhum deles estava em casa na hora do ataque. Uma das crianças tem alergia e corre risco de vida se for picada por abelha".

Tiram e elas voltam

Para o apicultor Oliver Macedo, que tentou salvar os cães, as abelhas podem ter se irritado depois de uma ou alguma delas terem sido pisadas pelos cães. "Se acontecer isso, o recomendável é correr e esconder", recomenda.

O enxame somente foi retirado na segunda à noite pelo Corpo de Bombeiros. "As abelhas devem ser capturadas à noite, quando estão reunidas na colmeia. Essa captura deve ser feita pelo Corpo de Bombeiros

ou por um apicultor. Elas não estão dormindo, mas reunidas", explica o sargento do CBDF, Alvacir Menezes.

Mas os moradores continuam preocupados, porque as abelhas já foram retiradas do local outras vezes e retornaram. "A gente sempre chama e e só o que eles fazem é passar querosene. Não adianta porque as abelhas voltam. Ainda afirmaram que o poste não pode ser trocado porque é novo, não tem nada nele", reclama o morador Marcelo Nascimento.

Agressividade

A pesquisadora de apicultura da Embrapa Fábria de Mello Pereira diz que esse comportamento agressivo das abelhas não é normal. "Esse comportamento é porque as abelhas devem estar se sentindo ameaçadas por barulho de criança brincando, cachorro latindo, carros passando. Porque elas são muito sensíveis ao barulho, elas estão achando que a colônia está



Três cães mortos pelas abelhas instaladas no poste há dois anos



sendo atacada", diz.

Fábria explica que a melhor maneira de afastar as abelhas é raspar a cera que fica no poste. "Elas sempre voltam, mesmo passando querosene. Com o tempo, o cheiro do que-

rosene vai sumir, mas o cheiro da colônia continua. Outras abelhas sentem esse cheiro e voltam. Aconselhamos raspar bem, tirar o resto de cera que fica e passar querosene de tempos em tempos".

COM A THAÍS VOCÊ FECHA NEGÓCIO!

Há mais de 30 anos no mercado, a Thaís Imobiliária é a mais lembrada pelos brasilienses!

Para venda ou aluguel, conte com a gente. Os anúncios são gratuitos!

011704
Thaís
IMOBILIÁRIA

Tel. **3031-2225**

Guará - QE 07, Bloco C
Salas 102 a 108 e 116

Apoio a vítima de agressões domésticas

Programa, criado pelo 4º Batalhão de Polícia Militar do Guará, já atendeu 100 famílias desde janeiro, quando começou a atuar

CARLOS CARONE, DO METRÓPOLES

Casos de violência doméstica e de estupro ainda são tratados como tabu por parte da sociedade devido ao turbilhão de sentimentos — e traumas — envolvidos, como terror, vergonha, pânico e até mesmo culpa. O dano psicológico causado às vítimas é agravado pelo silêncio, que dificulta a prevenção desse tipo de crime, devastador para as mulheres. Com o intuito de mudar essa realidade e evitar que esposas, mães e filhas corram risco dentro das próprias casas, a Polícia Militar desenvolveu um programa piloto de apoio e acompanhamento às vítimas que vivem próximas de seus agressores. O Provid, instalado no 4º Batalhão de Polícia Militar (Guará), já atendeu a 100 famílias desde que começou a atuar, em 1º de janeiro deste ano.

Com a essência do policiamento comunitário e contando com a parceria do Ministério Público do DF e Territórios (MPDFT) e do Tribunal de Justiça do DF e dos Territórios (TJDFT), a iniciativa é conduzida por um grupo de cinco policiais, responsáveis por acompanhar e acolher as famílias. Os casos chegam ao conhecimento do batalhão por meio do contato via Central Integrada de Atendimento e Despacho (Ciade) e por ofícios encaminhados pelo MPDFT, além dos policiais que patrulham as ruas.

Quando recebem um chamado, os policiais vão até a casa das famílias para dar início ao primeiro estágio do programa, o de acolhimento.

Vermelho, amarelo e verde

Todos os casos são arquivados pela PM em pastas coloridas. Cada cor aponta o grau de vulnerabilidade das famílias que estão sendo acompanhadas. A vermelha corresponde a um cuidado especial das equipes. “São casos mais graves, nos quais pode haver violência no seio familiar. Com a ajuda do Ministério Público, podemos encaminhar a vítima para uma casa abrigo e afastar o agressor do convívio familiar.



Equipe responsável pelo projeto no Guará

Em situações mais extremas, fazemos a prisão em flagrante”, explicou o sargento Cláudio Dias, que acompanha todos os atendimentos.

As pastas amareladas guardam os procedimentos que envolvem famílias visitadas pelos militares quinzenalmente, mas que ainda precisam de cuidados especiais. “É uma forma de integrar a polícia e a comunidade. É um conceito de polícia cidadã, que previne possíveis crimes. Quando uma família está em harmonia, os jovens se afastam das drogas, os adultos deixam de beber e casos de violência doméstica desaparecem. Sentimos isso nas ruas”, disse o sargento.

Quando o acompanhamento das famílias está em um pasta verde, é sinal que a paz voltou a reinar no seio familiar. Com isso, as visitas passam a ocorrer apenas uma vez por mês.

Ajuda preciosa

A reportagem do Metrôpoles acompanhou de perto uma das visitas feitas pela equipe da PM a uma moradora do Guará. Quando a campanha tocou e a pensionista Rosane Torres, 62 anos, abriu a porta, o sorriso no rosto denunciou o laço de amizade criado com os poli-

ciais. Os militares ajudaram a moradora do Guará a conduzir um caso de desentendimento familiar.

Rosane mora sozinha com a neta, de 9 anos. A menina começou a se desentender com a avó e as discussões acabaram atraindo a atenção do Conselho Tutelar. “Não fui vítima de violência doméstica ou sexual, mas tinha sérios problemas de relacionamento com a minha neta, de apenas 9 anos. Quando esses policiais entraram nas nossas vidas, tudo mudou. O comportamento da minha neta mudou. São iniciativas como essa que trazem a polícia para o convívio da comunidade”, contou.

Prevenção

Ações de monitoramento e prevenção poderiam evitar tragédias como as que mataram Jane Carla Fernandes Cunha, e Louise Ribeiro, ambas de 20 anos, vítimas de ex-namorados.

No caso de Jane Carla, ela já tinha registrado uma ocorrência contra Jhonata Pereira Alves, 23, na Delegacia de Atendimento à Mulher (Deam) este ano. O fato está registrado como Lei Maria da Penha (violência doméstica), por ameaça e lesão corporal. Ela faria 21 anos na última terça-feira (15).

BAR DO MANÉ

REI

DAS CODORNAS

A maior promoção do Guará!

HEINEKEN 600ML
R\$ 6,85

BAVARIA PREMIUM 600ML
R\$ 5,50

QE 17 BLOCO A LOJA 35 - GUARÁ II 3567-7624

Mexeu com nosso bebê, mexeu com a família toda.

Entre nessa luta. Ligue 160, ou acesse: www.saude.df.gov.br

Tampe os tonéis e caixas d'água



Deixe garrafas sempre viradas



Mantenha as calhas sempre limpas



Mantenha a lixeira bem fechada



QUEM AMEAÇA ATÉ NOSSOS BEBÊS NÃO PODE EXISTIR.

O combate ao mosquito *Aedes aegypti* não pode parar e é uma tarefa de todos. Mobilize sua família e ajude a acabar com a Dengue, Chikungunya e a Zika, doença que ameaça até os nossos bebês. Bastam apenas 10 minutos de vistoria em sua casa para encontrar e eliminar os focos. Fique atento às dicas e participe dessa batalha.

Sexta tem Via Sacra do Guarará



Encenação começa às 9h, em frente à Paróquia Imaculada (EQ 15/17) e concluída ao lado do Sargento Wolf

Na sua 35ª versão, a tradicional Via Sacra do Guarará deve atrair cerca de cinco mil pessoas na manhã desta sexta-feira, 25 de março. O percurso é o mesmo dos últimos anos – encurtado depois da construção de novos condomínios na via central do Guarará II – saindo da frente da Paróquia Maria Imaculada, entre as QEs 15 e 17, terminando no terreno entre a 4ª Delegacia de Polícia e o condomínio Sargento Wolf, quando acontecerá a crucificação de Cristo.

A encenação deste ano envolve cerca de 110 pessoas, entre produção, direção e atores – são 96 atores. Os ensaios começaram logo após o Carnaval, mas a equipe de coordenação vem se reunindo desde o início de janeiro para preparar toda a produ-

ção. Mesmo sem patrocínio, foram renovadas várias peças do vestuário dos personagens e até a cruz é nova.

O elenco começou a ser selecionado no ano passado, a partir de avisos nas missas convidando voluntários para a encenação. De acordo com o coordenador geral, Filipe Coutro, que divide a função com Ana Berté, o interesse geralmente é grande. “Selecionamos os atores conforme as características com os personagens e depois passamos aos ensaios”, conta.

O que é a Via Sacra

A Via Sacra é a reconstituição religiosa feita para lembrar o sofrimento de Jesus Cristo durante sua missão redentora. Os cristãos ao redor do mundo celebram a importância de Jesus Cristo

enfazando o caminho que percorreu por obediência a Deus. A Via Sacra é uma maneira que os fiéis têm de percorrer mentalmente o mesmo caminho de seu profeta desde o Pretório de Pilatos até o monte Calvário.

A Via Sacra é um exercício de piedade praticado pelos fiéis. Por isso mesmo, sua prática é muito recomendada pelos Sumos Pontífices como tentativa de provocar uma reflexão sobre a Paixão de Cristo e demonstrar o poder da Igreja Católica no tocante às questões espirituais.

As estações

A Via Sacra tem 14 estações. Na primeira estação, Pilatos condena Jesus à morte. Na segunda, Ele é entregue aos judeus e toma a cruz aos ombros, para começar a so-

frida caminhada. A terceira, é a representação de Jesus caindo sob a cruz pela primeira vez e recebendo a coroa de espinhos.

Na quarta estação, Jesus encontra-se com sua mãe. Imagina-se que Nossa Senhora ficou sabendo, por meio de São João, que Jesus tinha sido condenado mesmo e ela então vai procurar o seu filho. Ela sai pelas ruas da cidade procurando, até encontrá-lo.

A quinta estação é onde, a caminho do Calvário, Cirieneu ajuda Jesus a carregar a cruz. A estação de número seis traz uma mulher de Jerusalém limpando o rosto ensanguentado de Jesus. A sétima estação representa o peso da cruz. As forças de Jesus se esgotam e o cansaço é quase insuportável. Com dores e muito abatido, Jesus

cai pela segunda vez. Na oitava estação, Jesus consola as mulheres de Jerusalém, que choram ao vê-lo em meio a tanto sofrimento. Na nona estação, no topo do Calvário, os algozes o chicoteavam e Ele cai pela terceira vez. Já na décima parada, Ele é despido de suas vestes.

A décima primeira estação representa a crueldade da pregação de Jesus. Ele é fixado na cruz por pregos nos pulsos, e depois nas juntas do tornozelo e calcanhar. A morte de Jesus é representada na décima segunda estação. Em seguida, o corpo de Jesus é retirado da cruz e colocado nos braços de sua mãe. E por fim, na décima quarta estação, o corpo de Jesus é depositado no sepulcro.

Grupo Via Sacra

A encenação é coordenada pelo Grupo Via Sacra, movimento da Paróquia Maria Imaculada, com o objetivo de realizar a encenação da Paixão de Cristo durante a Semana Santa, e é composta de crianças, jovens e adultos, todos paroquianos. O movimento é responsável também por evangelizar a importância do tempo litúrgico da Páscoa pelas ruas do Guarará II, convidando as pessoas à reflexão.

Durante a Semana Santa, o Grupo Via Sacra atua em em quatro encenações: o Lava Pés e Santa Ceia, encenada na Quinta-Feira Santa, na igreja; a Paixão e Crucificação de Jesus, realizada na Sexta-Feira Santa, pelas ruas do Guarará II; o Encontro com Nossa Senhora do Silêncio, na Sexta-Feira Santa, à noite, na igreja; e, por fim, a Ressurreição do Senhor, no Domingo de Páscoa, na igreja.

Todo o trabalho de preparação e realização das encenações da Via Sacra é preparado por meio de equipes específicas, orientadas por uma coordenação geral. O movimento já atua na Paróquia Maria Imaculada há mais de 30 anos (desde 1982).



LUCIANO LIMA

É PAPO FIRME!

Alunos do Guar4 no Plen4rio da C4mara Federal

C4mara dos Deputados foi ocupado, no 4ltimo dia 21 de mar4o, por um p4blico diferente: estudantes do 3º ano do Ensino M4dio do Col4gio Rogacionista e do Gin4sio do Guar4 (GG ou CED 02) no lugar de deputados. A li4o do dia: um alerta para a necessidade de preservarmos a 4gua do mundo.

A sess4o que comemorava o Dia Mundial da 4gua, de autoria do deputado federal Izalci (PSDB), ex-estudante do GG, serviu para uma grande reflex4o: estamos fazendo o dever de casa? A quest4o 4 muito ampla e a nossa regi4o, o Cerrado, 4 estrat4gica para todo o Brasil, porque 4 onde nascem os rios das principais bacias hidrogr4ficas do pa4s. O Parque Ecol4gico do Guar4 tamb4m foi tema de

preocupaç4o e debate entre os estudantes.

O grande momento do evento para os estudantes foi quando a estudante Ana Beatriz Souza de Lucena (Col4gio Rogacionista) fez o seu discurso e cobrou de todos o uso mais racional da 4gua e a preservaç4o do meio ambiente. Imediatamente v4rios parlamentares desceram de seus gabinetes e reforçaram o discurso da estudante. A sess4o foi transmitida, ao vivo, pela TV e R4dio C4mara para todo o Brasil.



Adeus ao Professor Chico

4 com enorme pesar e tristeza que recebemos a not4cia do falecimento do Professor Francisco Paula Lima J4nior, ocorrido na madrugada da 4ltima terç4-feira (22), aos 49 anos e motivado por c4ncer muito agressivo. Professor Chico, como era carinhosamente conhecido, era jornalista, presidente da Associaç4o Brasiliense de Blogueiros de Pol4tica (ABBP) e lecionou no ICESP Guar4 para o curso de jornalismo.

Lutadores do Guar4 s4o destaque no EUA

Os irm4os Diego e Tiago Pereira se destacaram no Panamericano de Jiu-Jitsu em Irvine, Calif4rnia (EUA). Diego Pereira foi campe4o na categoria Super Pesado e segundo colocado no Absoluto, que uma competiç4o que mistura todas as categorias. O irm4o Tiago Pereira foi terceiro colocado no Absoluto e segundo no Super Pesado. O Panamericano faz parte calend4rio da International Brazilian Jiu-Jitsu Federation e 4 considera a segunda competiç4o mais importante do mundo. Os irm4os Pereira s4o moradores do Guar4 I.

F4rum em Defesa do Parque Denner

O Parque Denner 4 o mais importante parque vivencial do Guar4. Pensando na sua preservaç4o, a Prefeitura Comunit4ria da QE 40 (Guar4 2) realiza, no pr4ximo dia 9 de abril de 2016, o lançamento do F4rum em Defesa do Parque Denner. E a proteç4o n4o 4 s4o ambiental. 4 tamb4m do consumo de drogas. Iniciativa super v4lida!

seus p4s

SAUD4VEIS



s4o p4s mais

BONITOS



Alta Frequ4ncia - Oz4nio

Exame de Plantigrafia

Laser - Vermelho e Infravermelho

LED - Blue Light



PRONTO-P4
podologia levada a s4rio

Asa Sul 3244-4457

Lago Sul 3248-5551

Guar4 I 3382-4414

Guar4 II 3381-8835

www.prontope.com.br



Marrentinho garante vaga na seleção brasileira

Lutador guaraense de Taekwondo é o primeiro atleta do DF classificado para o mundial

O lutador guaraense Luiz Marrentinho garantiu sua vaga na seleção brasileira de Taekwondo durante o Grand Slam, realizado no final de semana passada em Vitória (ES). Com a classificação, ele garante também a vaga para o Mundial da categoria, em novembro na cidade de Bumbaby (Canadá).

O objetivo do atleta é participar do Mundial de Taekwondo de Tóquio em 2020 – ele desistiu de disputar a

seletiva para as Olimpíadas do Rio de Janeiro em agosto. Na valiação da equipe e do pai Josafá Fafito, Marrentinho ainda não estaria preparado para buscar uma medalha olímpica este ano, o que poderia “queimá-lo” para futuras competições.

Ele é treinado por Carmen Carolina, técnica da Seleção Olímpica Feminina, e técnica da equipe Carmem Carolina Pro Team de Rio Claro (São Paulo).

Brasília perde Professor Chico

Um dos mais ativos jornalistas políticos da capital faleceu na terça-feira

POR FRED LIMA

O jornalista e cientista político Francisco de Paula Lima Júnior, o prof. Chico, faleceu no Hospital Daher, na última terça-feira, aos 49 anos. Professor titular nas Faculdades ICESP/PROMOVE, Chico lutava contra um câncer agressivo desde junho passado.

Nascido no Maranhão, radicado em Brasília há 32 anos, o docente acompanhou todos os momentos políticos do país desde 1983 de dentro do Congresso Nacional. Foi Assessor Parlamentar, Sub-Chefe de Gabinete e Chefe de Gabinete Parlamentar desde 1984 na Câmara dos Deputados e no Senado Federal, em períodos distintos, até o ano de 2007.

Nos últimos anos de vida, instituiu a Associação Brasiliense dos Blogueiros de Política (ABBP), que reúne 50 blogueiros do DF



e Entorno.

Seu sepultamento ocorreu no Cemitério da Esperança, onde amigos, políticos e autoridades foram dar o último adeus ao homem que era admirado por seu perfil agregador e inteligência ímpar.

O presidente da Comis-

são Especial do Impeachment, deputado federal Rogério Rosso (PSD-DF), inaugurou os trabalhos da Comissão convidando todos a fazerem 1 minuto de silêncio em homenagem ao acadêmico.

O prof. Chico deixa esposa e dois filhos.

AMIGOS DO CHALÉ

TODAS AS QUARTAS, PROMOÇÕES IMPERDÍVEIS PARA VOCÊ CURTIR COM OS AMIGOS NO CHALÉ.

BEBIDAS E PETISCOS EM PROMOÇÃO

Petiscos em promoção:

- Qui Nem Jiló >> de R\$ 28,90 por R\$ 19,90;
- Frango a Passarinho >> R\$ 33,90 por R\$ 19,90;
- Carta Fechada >> de R\$ 18,90 por R\$ 10,90;
- Batata Frita >> de R\$ 18,00 por R\$ 9,90.

Bebidas em promoção:

- Dose dupla de Caipiroska;
- Brahma 600ml por R\$ 4,50;
- Antarctica 600ml por R\$ 5,50;
- Skol 600ml por R\$ 5,00.

* Ofertas válidas somente nas quartas. ** Bebidas e petiscos em promoção até 23h30.



Aproveite nossas promoções e entenda por que o NOSSO SABOR É A ISCA.

QE 42 - CONJUNTO A - GUARÁ II • 061 3964-0066



Barato o ano inteiro!

Fale conosco: (61) 9673-3738



FINAL DE SEMANA DA FAMÍLIA!

Achocolatado Pó
Toddy Original - 800g
R\$ 9,69



Açúcar Cristal
Da Mamãe - 5kg
R\$ 10,99



Arroz Tio Urbano
Premium - 5kg
R\$ 11,98



Feijão Carioca
Dona Dê - 1kg
R\$ 3,99



Óleo de Soja
Liza - 900ml
R\$ 3,48



Requeijão Compleite
- 200g Sabores
R\$ 3,29



Leite Fermentado
Chamyto - 450g
R\$ 3,99



Manteiga Compleite
C/sal - 500g
R\$ 9,98



Torrada Bauducco
- 160g
R\$ 2,68



Rosquinha Coco
Mabel - 800g
R\$ 5,89



Cerveja Kaiser
- 269ml
R\$ 1,25



Refrigerante
Coca Cola - 2 Litros
R\$ 4,89



Suco Da Fruta
- 1 Litro Cajú e Uva
R\$ 2,98



Coxinha da Asa
Resf. - kg
R\$ 6,69



Filé Merluza
Mediterrâneo - 800g
R\$ 19,89



Peixe Dourada
Mediterrâneo - 800g
R\$ 19,99



Peixe Piramutaba
Mediterrâneo - 800g
R\$ 9,89



Sardinha Eviscerada
Mediterrâneo - 800g
R\$ 8,69



Sabão Pó Surf
- 1kg Fragrâncias
R\$ 4,48



Amaciante Mon Bijou
- 2 Litros Pureza
R\$ 4,99



Produtos limitados por cliente - 4 unidades

GUARÁ II-DF: QE 44 - CONJ. F - LT. 03/04 • 61.3301-3572 GUARÁ II-DF: QE 40 RUA 08 LT. 02 - PÓLO DE MODAS • 61.3301-8238

Ofertas válidas até
29/03/2016
ou enquanto durarem os estoques.

Para melhor atender nossos clientes, não vendemos no atacado e reservamos-nos o direito de limitar por cliente, a quantidade de produtos anunciados, 4 kg/unidades por cliente. Já as ofertas do Quarteto Fantástico somente 4 unidades por cliente, exceto leite apenas 01 caixa (12 unidades) por cliente.

Nos reservamos ao direito de corrigir eventuais erros gráficos ou de digitação através de uma errata em comunicação impressa nas lojas, sob forma de correção de informação, dispensando assim, a obrigação de recolhimento do material impresso.

ENTREGA EM DOMICÍLIO

GRATUITA



ACEITAMOS CARTÕES DE CRÉDITO/TICKETS ALIMENTAÇÃO





JOSÉ GURGEL

UMAS E OUTRAS

Serviço pela metade

O Caixa Preta estava pra lá de irritado. Não era com os últimos acontecimentos que marcaram a política em todo território, mas com uma coisa bem aqui perto, depois de ouvir o relato tive que concordar com o velho Caixa.

Parece que o pessoal encarregado da limpeza se especializou em fazer tudo pela metade, ou a conta gotas, como o caso da retirada da base do posto policial que foi incendiado ali na QI 27.

Retiraram os restos do posto, esqueceram uma montanha de lixo, retiraram o lixo e a base da coisa está lá, servindo para nada como sempre.

Apenas para tornar a paisagem, que não é das melhores, pior ainda, com aquele restos de entulho por lá.

É preciso que toda semana a população reclame contra essa falta de bom senso. Vão esperar aquilo se tornar base para mais um acampamento de sem tetos e vagabundos, ocuparem e tirar o sossego da vizinhança.

A coisa é feia, dá uma ar de abandono, ao que há muito foi abandonado pelo poder público em mais um show de desperdício e falta de planejamento, até na hora de remover o trambolho.

Queremos a área desocupada, com a grama replantada. Até quando esperar a boa vontade dos responsáveis pela tal remoção? Custa muito?

Lascas de bacalhau

Sempre com a habilidade de incorporar hábitos milenares aos rituais religiosos, a Santa Madre Igreja não ia passar batida nessa grande jogada que é a Páscoa.

Ninguém consegue explicar como o coelho virou símbolo, sendo enfiado nessa "parada", pois, apesar de ser um dos animais mais tarado e prolífero de toda a fauna, até hoje ninguém tem uma explicação plausível para o fato.

Perguntarão os leitores: "- E os ovos?" Peraí... eu nunca conheci um coelho que botasse ovos, de chocolate muito menos.

Mas a grande verdade é que os festejos dão muita alegria aos pobres mortais, principalmente aos comerciantes, fabricantes de ovos, mas nada tem a ver com a bagunça formada, onde comemorações dos povos espalhados pelo mundo adaptadas ao nosso folclore virou uma "zona", uma "zona" salutar, um vale tudo de fazer inveja à Babel.

Mas como estamos falando da ressurreição de Cristo, depois dessa mistura toda para frear um pouco o consumo excessivo de alimentos com o advento do Bolsa Família, incluíram aquele jejum básico com a proibição de comer carne vermelha, já que a maioria não consegue nem comer frango, muito menos peixe por causa do preço proibitivo.

Mas os comerciantes antenados passaram a vender lascas de bacalhau, que ninguém sabe se é mesmo do dito cujo. O certo é que o povão passou a comer sardinhas.

Como aqui no "patropi" tudo acaba em pizza ou churrasco, desejo a todos uma Feliz Páscoa!, não importando o que signifique para cada um.

Haja ovos!!!

Atleta olímpico

Depois daquela aventura no lago, o Caixa me contou mais algumas, sempre envolvendo o alegre Toquinho. Essa o Caixa fala que é a mais pura verdade, parece um conto de humor negro.

O Caixa Preta, com aquele sorriso irônico, parecia se divertir com as agruras do pobre Toquinho. Isso é porque são amigos de infância. Depois do susto no lago, os irmãos resolveram que iam ensinar o pobre "toco" a nadar, aproveitando aquelas belas orelhas de abano do qual era dotado. O moleque fazia sucesso, nadava numa velocidade incrível, era quase invencível, batia até quem tinha braços e pernas, com a habilidade que tinha com as orelhas.

Até que um dia chamou a atenção do pessoal que organizava a Paraolimpíada, e logo o levaram para fazer um teste num clube da cidade. O garoto estava pra lá de animado, afinal não era tão inútil.

Marcaram o dia do teste, e o Toquinho nem dormiu no dia anterior tomado pela emoção de ser reconhecido e poder representar o Guará nessa importante modalidade esportiva.

Chegando lá, levaram o Toquinho para a piscina olímpica e jogaram o coitado na água, que foi direto ao fundo.

Depois de alguns minutos o retiraram de dentro d'água quase morto. Toquinho ainda roxo gritava:

- Quem foi o FDP que colocou aquela toca na minha cabeça?

Ri muito, não do caso que me pareceu trágico, mas da cara séria do Caixa Preta.

Rosé
ESTÚDIO DE BELEZA

Cor e tons - Coloração e luzes
Tratamentos químicos - Progressiva Light, Blindagem indiana e Liss Rosé
Reconstruções L'oreal e Tratamentos Livre de corantes e parabenos.
Beleza e bem estar - Depilação com cera de maracujá e linha.
Estética - Limpeza de pele, esfoliação corporal, banho de lua e massagem miracle.
Maquiagem profissional, penteados e muito mais.
Fazemos seu dia de noiva ainda mais especial.

ROSE.ESTUDIO @ROSEESTUDIO

QI 16 BLOCO B - LOJA 29 - GUARÁ I (61) 3567.1950
 ROSEESTUDIO.BELEZA@GMAIL.COM

O que abre e fecha na Semana Santa

Saiba os horários de funcionamento de serviços públicos e de atrações turísticas durante o feriado

Serviços públicos e pontos turísticos e de lazer terão esquema especial para o feriado da Sexta-Feira da Paixão (25), o sábado (26) e o domingo (27). Os órgãos de saúde,

Saúde

A partir de sexta-feira (25), os ambulatórios de hospitais e os centros de saúde não funcionarão. Na segunda-feira (28), o atendimento será retomado às 7h e às 8h, dependendo da unidade. As emergências dos hospitais e as unidades de pronto-atendimento (UPAs) de Ceilândia, do Núcleo Bandeirante, do Recanto das Emas, de Samambaia, de São Sebastião e de Sobradinho estarão abertas 24 horas.

Segurança

As delegacias da Polícia Civil vão funcionar em regime de plantão durante o feriado (25) e o fim de semana. As delegacias de Planaltina (16ª e 31ª) funcionarão com reforço de efetivo em virtude da apresentação da Via-Sacra no Morro da Capelinha. O expediente volta ao normal na segunda-feira (28), às 7h.

Transporte Público

Os horários dos ônibus de Brasília não terão alteração. Os coletivos circularão com programação de feriado — tabela de domingo. No sábado, serão cumpridos os horários específicos do dia.

O Metrô-DF vai manter os horários de feriados e de fins de semana normais. Na sexta-feira (25) e no domingo (27), o funcionamento será das 7h às 19h. No sábado, das 6h às 23h30.

Bancos

As agências estarão fechadas para atendimento ao público a partir de sexta-feira (25). Elas voltam a funcionar na segunda-feira (28), às 11h.

Na Hora

Os postos do Na Hora estarão fechados na sexta-feira (25) e no sábado (26). O Na

por exemplo, atenderão casos de emergência. As delegacias estarão em regime de plantão. Alguns locais, como os centros culturais, terão horários diferenciados.

Hora reúne, em um único local, serviços de órgãos públicos federais e distritais, como emissão de carteira de identidade, consulta a processos do Tribunal de Justiça do Distrito Federal e dos Territórios e retirada de segunda via de contas de água.

Procon-DF

Na sexta-feira, os postos do Procon estarão fechados. No sábado (26), as unidades que funcionam nos postos do Na Hora também ficarão fechadas.

Não há expediente aos domingos. Todos os postos do Procon voltam ao horário normal na segunda-feira (28). Mais informações pelo telefone 151.

Secretaria de Fazenda

As agências da Receita e a central telefônica da Secretaria de Fazenda (número 156, opção 3) não funcionarão de sexta-feira (25) a domingo (27). Na segunda-feira (28), as agências voltam ao funcionamento normal, das 12h30 às 18h30, e a central, das 7h às 19h. Quem precisar fazer consultas ou solicitar serviços básicos, como impressão de segunda via de boletos para pagamento de impostos e emissão de certidões negativas, poderá acessar o site da secretaria.

Shoppings populares

A Feira dos Importados e a Feira da Torre fecham na sexta-feira (25), mas no sábado e no domingo funcionarão em horário normal, das 8h às 18h.

Torre de TV

A Torre de TV abrirá normalmente no feriado (25) e no fim de semana, das 9 às 19 horas, para visita ao mezanino e ao mirante. De acordo com a Associação dos Feirantes da Torre

de TV, nem todas as bancas vão abrir nesses dias. As que funcionarão, ficarão das 9h às 18h.

Zoológico

O Jardim Zoológico ficará aberto de sexta-feira (25) a domingo (27), das 9h às 17h. O ingresso custa R\$ 10 (inteira) e R\$ 5 (meia-entrada). Idosos com 60 anos ou mais, estudantes, crianças até 12 anos, professores e beneficiários de programas sociais dos governos local ou federal, mediante a apresentação da carteirinha, pagam

meia-entrada. Para crianças de até 5 anos e pessoas com deficiência e o acompanhante, a entrada é gratuita.

Cine Brasília

EQS 106/107
O Cine Brasília funcionará normalmente durante o feriado e nos fins de semana. Ingressos: R\$ 12 (inteira) e R\$ 6 (meia-entrada)

Centro Cultural Três Poderes

Praça dos Três Poderes
Reúne o Panteão da Pá-

tria, o Espaço Lucio Costa e o Museu da Cidade.

Funcionará normalmente na sexta-feira (25), das 9 às 18 horas. No sábado (26) e no domingo (27), o horário de funcionamento será das 8h às 14h. Entrada gratuita

Museu Nacional

Setor Cultural Sul, perto da Rodoviária do Plano Piloto

No feriado e no fim de semana, o museu estará aberto normalmente, das 9h às 18h30.

Entrada gratuita

ALUGUEL GARANTIDO. VOCÊ TRANQUILO.

Aqui o seu aluguel é renda.

Durante a permanência do inquilino no imóvel, nós garantimos o pagamento do aluguel, contas de água, Luz, IPTU e Condomínio até a entrega das chaves.



CONVICTA

I M Ó V E I S

A S U A I M O B I L I Á R I A

Avenida Central Lote 850 loja 01
Núcleo Bandeirante - Brasília - DF
CEP: 71710-570 - CRECI J - 22002

Tel.: 61 3386.9000

www.convictaimob.com.br
aluguel@convictaimob.com.br



GUARÁ VIVO

JOEL ALVES



Roda peão

Lembro-me da minha infância no começo de Brasília aqui no Guará. Uma das grandes diversões eram os peões em que a gente os amarrava em um cordão e jogava no chão e ficava admirando eles girarem em torno do próprio eixo. Hoje vemos isso nas últimas gestões do governo local. Muitas idas e vindas e pouco resultado prático.

Vaidade e poder

Já vimos muitos reis caírem de seus pedestais ilusórios por causa de coisas tolas e até medíocres. Amizades se desfazem e orgulhos se afloram quando se mexe com a vaidade. Quando alguém desce de seu trono e se humilha perante outro, neste momento mostra sua grandeza. É melhor perder uma discussão e manter um amigo do que o contrário. Já acompanhei a história de grandes mestres dessa arte, como Getúlio Vargas, JK, Sarney e Roriz. Arte para poucos.

Guarde as garrafas de pet

A Novacap através do Departamento de Parques e Jardins plantou cerca de 1.900 mudas de plantas no Guará nos últimos dias. Mas metade pode morrer com o período de seca que se aproxima. O outono começou domingo. Ajude a salvar parte destas árvores. Basta fornecer água para essas plantas, como? Basta encher uma da garrafa de pet, fazer um pequeno furo na tampa e enterrar parte da garrafa de cabeça para baixo ao lado da muda. Faça também um furo no fundo da garrafa para encher o recipiente periodicamente. As novas árvores do Guará agradecem.

Difícil se equilibrar na ponta da pirâmide

Acompanhamos desde a década de 60 a dificuldade de qualquer grupo político se manter no poder por muito tempo. Primeiro foram os militares e depois vários políticos que ao longo do tempo foram se desgastando e lentamente saíram de cena. O fato é que com o passar do tempo o grupo político que estiver no poder vai definhando e cedendo ao canto da sereia que ilude os homens e corrompe a todos. O jogo do Poder é pesado e encantador e muitos ficam pelo caminho.

Basta o voto para ficar no poder?

Nem sempre. Os entendidos encontraram um jeito de apear muita gente do poder através de artimanhas legislativas e jurídicas. O voto de legenda é uma destas artimanhas. Através dela nem sempre o mais votado é o que leva. Teve candidatos que tiveram o dobro dos votos de alguns deputados federais e ficaram de fora. Outra maneira é investigar profundamente a vida dos eleitos valendo tudo, desde grampos de conversas telefônicas até prostitutas de aluguel. As técnicas advocatícias são outras artimanhas muito usadas, onde vale tudo. Desde troca de favores até chantagem explícita. Durma-se com um barulho desses.

Edifício Aurora

Artistas guaraenses apresentam experimento vídeo cênico musical no Teatro da Caixa



Edifício Aurora é um processo artístico inclusivo, ou seja, foi criado especialmente para que qualquer pessoa possa vivenciá-lo de forma ampla e inovadora. O experimento utiliza-se da linguagem vídeo-cênico-musical para traçar paralelos entre as possibilidades habitacionais da humanidade e como podem ser observadas pelo imaginário do cotidiano comum. Idelizado pelos guaraenses Hugo Casarisi e Fábio Rennó, será apresentado neste final de semana no teatro da Caixa, no Setor Bancário Sul.

O Edifício Aurora é um filme vivo: vivo por que assim como a vida não há roteiro nem regras a serem seguidas. A vida é feita de sensações inesperadas, experiências conquistadas pelo caminho, interações não lineares, não palpáveis, porém sentidas empiricamente com infinitas possibilidades de interpretação. O resultado desse trabalho é o sonho que todos estamos ansiosos para viver em Edifício Aurora.

O desenvolvimento da narrativa do espetáculo é projetado em vídeo sobre cenários e atores. Absorvendo as linguagens cênicas, visuais e musicais e refletindo esses estímulos

em crônicas do cotidiano, refletindo sobre o eu e a sociedade convivendo juntos, ocupando espaços, conflitando consigo com o seu meio e com o próximo. Ocasionalmente em um grande experimento sensorial e poético inédito.

A acessibilidade está presente nas bases da criação do experimento do início ao fim, integrada de forma latente desde as fundações à cobertura da obra, trazendo o diálogo com necessidades especiais visuais, auditivas e de locomoção, não como uma tradução ou interpretação à parte, mas possibilitando aos portadores de necessidades especiais, vivenciar o experimento de forma completa, distinta e única.

Serviço

25 e 26/03 às 20h e 27/03 às 19h

Caixa Cultural Brasília
Setor Bancário Sul

R\$10,00 (inteira) e R\$5,00 (meia)

apresentações gratuitas às 15h, na sexta, sábado e domingo

Classificação indicativa: 16 anos

O melhor pão do Guará está na



QI27 Bloco A Lojas 09/10
Edifício Guará Shopping II

☎ 3381-2886

Aceitamos todos os Cartões

FESTIVAL PALIO FIRE



PALIO FIRE
2 PORTAS 2016

ENTRADA
1+4 DE R\$ 400,00
+ 60 PARCELAS DE
R\$ 698,00

APENAS
R\$ 34.990

PALIO FIRE
4 PORTAS 2016
COMPLETÃO
AR CONDICIONADO
VIDROS E TRAVAS ELÉTRICAS
DIREÇÃO HIDRÁULICA



SIA TRECHO 3
61 3362 6230

CIDADE DO
AUTOMÓVEL
61 3363 9099

NOROESTE
(SAAN EPIA NORTE)
61 3213 7800

AEROPORTO
61 2195 2111