

DO GUARÁ A LUZIÂNIA DE TREM



O governo Ibaneis anunciou a criação, em caráter experimental, do novo trem de passageiros entre Brasília e Entorno Sul. Após os seis meses de testes, o trem será implantando definitivamente. No começo está prevista apenas a estação final, no prédio da Rodoferroviária, mas depois serão criadas duas estações, uma entre Guará e Núcleo Bandeirante (antiga Bernardo Sayão) e outra na intersecção entre a linha de trem e a do metrô, no acesso ao condomínio Guará Park (Páginas 4 e 5).

Wi-Fi público no Guará

Estações de metrô, feira, QE 7 e Polo de Moda são os primeiros locais a receber o serviço. Licitação para fornecimento de internet gratuita nos locais está em andamento (Página 11).



Parque Dener às moscas

Apenas ações pontuais do governo e o trabalho de voluntários não são suficientes para recuperar e manter a área de lazer e de preservação do Polo de Moda. Governo promete mudar a classificação do parque para facilitar novos investimentos no parque (Página 7).



ALCIR DE SOUZA

POUCAS & BOAS



Esta é a marca escolhida pela Administração do Guará para marcar as celebrações dos 50 anos do Guará, em maio



Sucesso da Rua de Lazer

Depois de um período de pouca frequência, a Rua do Lazer (Antiga Rota 156) no domingo passado atraiu cerca de 5 mil pessoas para avenida central do Guará II. O público teve a oportunidade de acompanhar vários eventos, como a corrida Kids e de danças, e depois o Guará com Cerva.

O sucesso do evento deve ser creditado principalmente aos promotores Joel Alves Rodrigues, radialista, ex-administrador regional do Guará, e Tâmara Mansur e Mayara Lima, organizadoras da Corrida Kids, que teve a participação de mais de 600 crianças e o Guará com Cerva, que apesar da chuva no fim da tarde, atraiu muita gente. O próprio Coletivo 156, fundador da iniciativa, está se organizando para voltar a fazer atividades na via em maio.



Limpeza das praças

Mesmo com poucos recursos financeiros e de pessoal, a Administração do Guará está recuperando todas as praças da cidade. Como a estrutura disponível é pequena, o serviço está sendo feito aos poucos, mas é visível.

Vagas na Escola Técnica

A Escola Técnica do Guará está com vagas abertas para o curso de Técnico em Informática, do Mediotec, do Programa Nacional de Acesso ao Ensino Técnico e Emprego (Pronatec) do Ministério da Educação. São 40 vagas no período da tarde para quem estiver cursando o Ensino Médio da rede pública do Guará.

As inscrições podem ser feitas na própria Escola Técnica, entre as QEs 17 e 19 do Guará II.

Novo Hospital do Guará

Em maio será apresentado o projeto do novo Hospital da Região Sul, que será construído no terreno do Posto de Saúde 2, ao lado da QE 17. O hospital vai atender aos moradores de Guará, Candangolândia, Núcleo Bandeirante, Estrutural, SIA e Setor de Oficinas Sul.

A proposta é que o novo hospital seja administrado por um instituto, semelhante ao que acontece no Hospital de Base e no de Santa Maria.

A previsão é de 230 leitos.

Chuvas provocam estragos novamente

As fortes chuvas que caíram no Guará durante a semana evidenciaram os velhos problemas da cidade. A via central do Guará II, nas proximidades do Edifício Consei, e a via Contorno, abaixo da QE 28, ficaram completamente alagadas, mesmo depois das obras de escoamento de águas pluviais que o governo fez há três anos.

Canaval fraquíssimo

Os eventos de carnaval este ano no Guará não vão acontecer. Os grupos que tradicionalmente organizam as festividades e o próprio governo, estão desanimados com a burocracia e falta de recursos. Mesmo a sambista Dhi Ribeiro só vai conseguir colocar o bloco Pipoka Azul na rua depois da folia, no dia 10 de março, no Polo de Moda.

Último mês de avaliação dos administradores?

Março completa o terceiro mês de avaliação dos administradores regionais, prazo estipulado pelo próprio governador Ibaneis Rocha para decidir quem fica e quem será substituído.

Mas, dificilmente haverá troca por enquanto, porque, convenhamos, o prazo é muito curto para se fazer uma avaliação mais completa, até porque é início de governo, com nova filosofia, o que demanda adaptações à máquina, por sinal, ainda precária.

No caso do Guará, agora que a administradora regional Vânia Gurgel está conseguindo deslanchar porque no primeiro mês o quadro de pessoal da Administração estava muito incompleto e ela ainda estava se adaptando à máquina pública depois de ter tido experiência apenas na iniciativa privada.

E a eleição dos administradores?

Aos poucos, a prometida eleição direta dos administradores regionais vai esfriando. Quase não se fala mais no assunto. Muitos no meio político apostam que o governador Ibaneis vai levar em banho maria, como fez Rollemberg, e não promover a eleição, até porque existem entraves legais e políticos difíceis de serem resolvidos.

E o próprio Ibaneis não se sente na obrigação de cumprir a promessa, como também já fez com outros assuntos em que mudou de opinião depois de assumir o governo.

Portanto, comecem a esquecer a eleição direta de administrador regional. Para frustração de candidatos ao cargo, alguns já em campanha.

Alírio desiste da política

Parece que o homem está decidido. O ex-administrador regional, ex-deputado distrital, ex-presidente da Câmara Legislativa, ex-suplente de deputado federal, ex-presidente do PTB/DF e do PEN/DF, Alírio Neto garante que se aposentou da política.

Depois da frustrada tentativa de se eleger vice-governador da candidata Eliana Pedrosa, Alírio agora quer se dedicar aos seus negócios e à família.

Da política, garante, vão ficar apenas as amizades.

JORNAL DO GUARÁ



ISSN 2357-8823

Editor: Alcir Alves de Souza (DRT 767/80)

Reportagem: Rafael Souza (DRT 10260/13)

Endereço: SM IAPI ch. 27 lotes 8 e 9
71070-300 • Guará • DF

Circulação

O *Jornal do Guará* é distribuído gratuitamente por todas as bancas de jornais do Guará; em todos os estabelecimentos comerciais, clubes de serviço, associações, entidades; nas agências bancárias, na Administração Regional; nos consultórios médicos e odontológicos e portarias dos edifícios comerciais do Guará. E, ainda, através de mala direta a líderes comunitários, empresários, autoridades que moram no Guará ou que interessam à cidade; empresas do SIA, Sof Sul e ParkShopping; GDF, Câmara Legislativa, bancada do DF no Congresso Nacional e agências de publicidade.



61 33814181



jornaldoguara.com



/jornaldoguara



contato@jornaldoguara.com



@jornaldoguara

Deputado Delmasso propõe Hospital do Servidor Público no Guará

Deputado distrital já destinou emenda parlamentar de R\$ 1,5 milhão para o projeto



Em apenas um ano, 529 servidores da Secretaria de Saúde do DF foram afastados do trabalho por conta de transtornos mentais e comportamentais, segundo o relatório da Diretoria de Epidemiologia em Saúde do Servidor, de 2017. Por isso, o vice-presidente da Câmara Legislativa, deputado Rodrigo Delmasso (PRB), morador do Guará, tem atuado junto ao Sindicato dos Servidores da Saúde (SindSaúde) pela implantação do Hospital do Servidor Público.

Nesta quinta-feira (28 de fevereiro), Rodrigo Delmasso se reuniu com a presidente do SindSaúde, Marli Rodrigues, com o secretário de Saúde, Osnei Okumoto, e a superintendente da Região de Saúde Centro-Sul, Moema



O deputado distrital Rodrigo Delmasso é o padrinho do projeto, que inclui a construção do novo hospital do Guará antes

Liziane Campos, para tratar da construção do Hospital para a região Centro Sul, no Guará. O deputado já destinou emenda de R\$1,5 milhão para os projetos arquitetônico e complementar. A proposta é que o novo hospital, que será construído na QE 23, no terreno do Posto de Saúde 2, seja construído em até três anos, com capacidade para 230 leitos e com todas as especialidades. Somente após a entrega do novo hospital é que o prédio do atual Hospital Regional do Guará seja transformado no Hospital do Servidor Público.

OCUPANDO O HRGU

Com a nova unidade, o prédio atual do Hospital Regional do Guará seria desocupado e liberado para abrigar, de forma provisó-

ria, o Hospital do Servidor Público, até que uma unidade maior e moderna seja construída, provavelmente na Asa Sul. O secretário Osnei Okumoto informou que a construção do hospital para o servidor já está aprovada pelo governador Ibaneis Rocha e que estudos já estão sendo feitos para a área pretendida.

A presidente do SindSaúde, Marli Rodrigues, agradeceu o apoio do deputado Rodrigo Delmasso e destacou que é importante dar andamento nessa proposta. "O servidor tem passado por uma situação muito complicada de saúde. Precisamos muito deste Hospital, o braço do Estado está doente. Agradeço muito o apoio do deputado Delmasso", afirma a sindicalista.



Guará Office

o seu centro de negócios

ALUGUEL DE SALAS

QI 11 GUARÁ I - 3381 1170

Trem de Brasília ao Entorno

Em dois meses serão iniciados os testes de transporte de passageiros até Valparaíso aproveitando a linha de trem existente. Será construída depois uma estação no Guar4 para ligação com o metrô

Ainda não é o “Expresso Pequi”, projeto idealizado no governo Roriz, que ligaria Goi4nia e as cidades do entorno a Bras4lia atrav4s de um trem bala ou quase isso. Mas, a informa4o de que vai come4ar os testes de uma linha de trem entre o DF e Valpara4so e posteriormente Luzi4nia pode ser um embri4o para a cria4o de um novo modal de transporte p4blico na regi4o central, bem mais pr4tico, seguro e mais barato.

O governador Ibaneis e o secret4rio do Entorno, Paulo Roriz, anunciaram o in4cio dos testes do Ve4culo Leve sobre Trilho (VLT) entre a Rodoferrovi4ria e Valpara4so nos pr4ximos 60 dias com dura4o de seis meses. Os testes estavam previstos para come4ar no final de janeiro, mas o governo do Distrito Federal teve que adiar-los por mais dois meses depois que o Governo Federal desistiu de bancar todos os custos da fase experimental, conforme havia sido acordado entre os dois lados no final do ano passado ainda no Governo Temer. Para n4o sair dos trilhos, o governo local resol-



O VLT ter4 tr4s composi4es com capacidade de 200 passageiros cada

veu assumir a maior parte, R\$ 2,4 milh4es, deixando para a Uni4o R\$ 1 milh4o.

Inicialmente, o projeto piloto ter4 tr4s composi4es com capacidade para 200 passageiros cada, no total de atendimento de 600 usu4rios por

dia. O trem vai circular nessa fase apenas uma vez por dia, no sentido Valpara4so a Bras4lia de manh4 e retornando no final da tarde. A intenc4o 4 dobrar o volume transportado para 1.200 pessoas na segunda fase da implanta4o.

ESTA4O NO GUAR4

Como vai aproveitar a estrutura existente, o trem ter4 apenas a parada final, na Rodoferrovi4ria, mas, aprovada a viabilidade econ4mica do projeto, ser4 construída uma esta4o no Guar4, no cruza-

mento entre a linha do metrô e a ferrovia, na entrada do condom4nio Guar4 Park, para que os passageiros possam acessar a esta4o Guar4 do metrô, ao lado da QE 24. Est4 prevista tamb4m a recupera4o da antiga esta4o Bernardo Say4o, entre o Guar4 e o N4cleo Bandeirante, ao lado da via de acesso ao Park Way e Arniqueiras, recentemente duplicada.

Para a amplia4o at4 Luzi4nia, est4 prevista uma parceria com o Governo Federal e o Governo de Goi4s. A obra consiste na reestrutura4o de um trecho concedido 4 Ferrov4 Centro Atl4ntica (FCA), interligando a Rodoferrovi4ria de Bras4lia e a Rodovia GO-010, em Luzi4nia. A linha tem potencial de encurtar o tempo gasto pelos moradores da cidade goiana



Trem chegou a circular at4 1991 entre Bras4lia e Campinas, no interior de S4o Paulo. Hoje os trens transportam apenas cargas



Governador Ibaneis e secretário Paulo Roriz negociando o início dos testes com representantes do Governo Federal

no trajeto até o centro da capital federal, que, no horário de pico, pode chegar a duas horas.

O projeto agora segue para a fase de convênios com os órgãos federais responsáveis, como a Companhia Brasileira de Trens Urbanos (CBTU).

De acordo com o secretário do Entorno, Paulo Roriz, nesse período de testes não haverá cobrança de passagens. Segundo ele, somente depois de concluídos todos os orçamentos dos custos é que será definido o preço da passagem. O recurso previsto de R\$ 3,4 milhões será gasto com a recuperação e adaptação de parte dos trilhos, que são antigos e em alguns locais com bitolas diferentes, e com energia, combustível e manutenção das composições ferroviárias. Nessa etapa, os vagões vão trabalhar com a velocidade de 39 km/h em média, mas poderão, no futuro, alcançar 78 km/h. O percurso será feito em 1h30. Hoje, a viagem por ônibus ou carro de passeio entre estes dois pontos leva té duas horas no horário de pico; sem trânsito, é possível fazer o trajeto em menos de 40min.

VOLUME GRANDE DE PASSAGEIROS

O volume de passageiros a ser transportado na fase de testes corresponde a 0,75% da demanda estimada da região. Segundo o governo, 80 mil pessoas se deslocam diariamente entre Brasília e o Entorno Sul (Cidade Ociden-

tal, Jardim Ingá e Luziânia e Valparaíso).

O trem que fará os testes do VLT já saiu de Recife e deve chegar a Brasília até o fim do mês de março, segundo o governo. Serão três vagões, totalizando 18 metros de comprimento, movidos a óleo diesel.

O veículo pode chegar a 76km/h de velocidade máxima. Entretanto, durante o período de testes, haverá redução de velocidade para 30km/h em alguns trechos, devido à quantidade de curvas fechadas na linha férrea.

TREM JÁ EXISTIU ANTES

Desde 1991, quando foi desativada a linha de passageiros Brasília-Goiânia, a malha ferroviária do Distrito Federal recebe apenas transporte de cargas.

Por 15 anos, o trem que chegava de Campinas e Goiás, tinha como ponto final a Rodoferroviária de Brasília – mesma estrutura que receberá o VLT vindo de Valparaíso.

Com o encerramento da linha férrea, a Rodoferroviária passou a funcionar apenas para ônibus, se tornando o principal terminal rodoviário interestadual da capital.

Em 2010, a partir da inauguração da Rodoviária Interestadual de Brasília, o terminal também parou de receber esse tipo de serviço e acabou desativado. Hoje, o prédio abriga a Secretaria de Justiça, a Agência Reguladora de Águas (Adasa) e o Transporte Urbano do DF (DFTrans).

Estação icônica Bernardo Sayão pode voltar a funcionar



A reativação do trem de passageiros entre Brasília e o Entorno Sul pode reabrir a antiga estação Bernardo Sayão entre Guará e Núcleo Bandeirante, desativada há quase 30 anos. Localizada numa posição estratégica, onde há uma grande demanda de trânsito, a velha estação iria atender aos passageiros do Guará II e condomínios Iapi e Bernardo Sayão, Park Way e Núcleo Bandeirante que queiram se deslocar para Santa Maria, Valparaíso e até Luziânia.

Inaugurada em 21 de abril de 1968, a estação foi desativada em 1991 quando deixou de circular o trem de passageiros que ligava Brasília a Campinas (SP) Hoje, restam apenas ruínas e o espaço interno depredado, mas a estrutura ainda permanece boa, com exceção do telhado que precisaria ser refeito.

Mesmo em condições precárias, o espaço ainda abriga alguns invasores, alguns há vários anos. Muitos dos espaços que antes eram ocupados por lojas, bilheterias e salas comerciais agora são moradia, fechadas por portas e grades. Em algumas delas, cachorros bravos têm a tarefa de espantar os curiosos. Uma moradora que não quis se identificar disse apenas que morava no local há 12 anos.

No governo Arruda o ex-administrador regional do Park Way, Antonio Giroto, chegou a negociar com o Governo Federal e a Secretaria de Cultura do GDF a transformação do prédio num espaço cultural para exposições, saraus e outros tipos de manifestações, mas o projeto não foi avante por causa de entraves burocráticos e falta de vontade política dos dois governos.

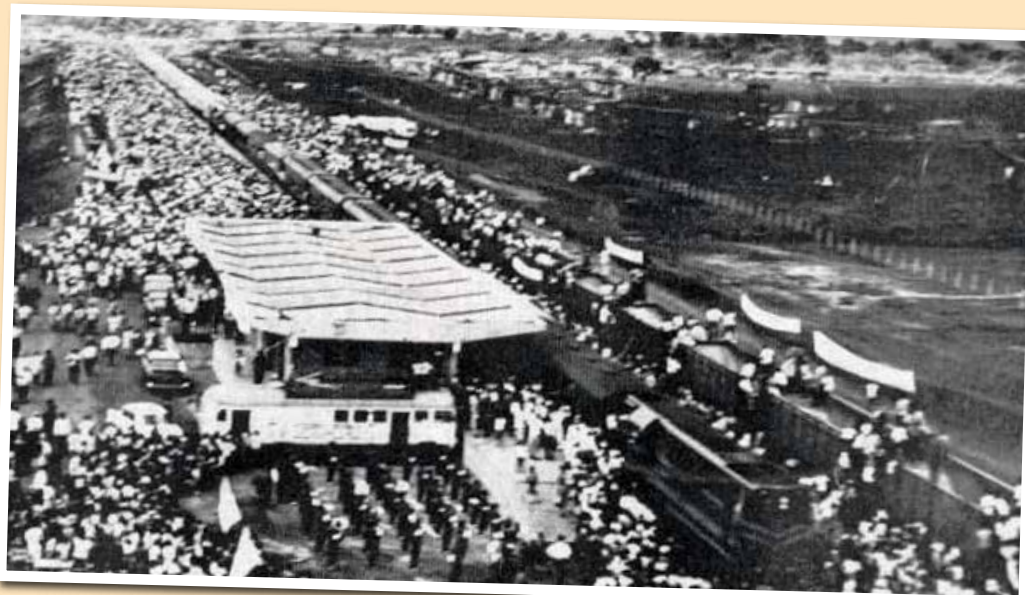

QUEIMÃO DE ESTOQUE



Grand Siena 1.4
COMPLETÃO
só **45.990,00**

SIA TRECHO 3
3362.6230

CIDADE DO AUTOMÓVEL
3363.9099

NOROESTE/SAAN
3213.7800



BALI

Promoção válida até 31/01/2019 ou enquanto durar o estoque.

Comunidade pede melhorias para o Parque Dener

Novas ações do Ibram e da Administração do Guar4 devem atrair novamente usuários que frequentavam espaço ecológico e de lazer

POR JULCIARA ABREU

O parque Dener deixou de ser frequentado pela comunidade há cerca de dois anos, por causa falta de segurança e manutenção dos equipamentos. Os moradores do Polo de Moda, QE 40 e condomínio Bernardo Sayão reivindicam melhorias e atenção dos órgãos públicos. Em 2018, a comunidade protocolou um abaixo-assinado pedindo melhorias nos equipamentos do parque, para que pudessem voltar a utilizá-lo.

O Parque Vivencial Dener, localizado na QE 40, entre o Polo de Moda e o Bernardo Sayão, foi criado através da Lei nº 739 de 28 de julho de 1994, como espaço ecológico para o lazer da comunidade. É, também, uma área de preservação ambiental por causa da nascente e um trecho de campo de murundu alte-

rado (pequeno monte de terra, isolado numa parte plana do roçado) que fazem parte da área.

De acordo com a Superintendente da Unidade de Gestão e Conservação do Ibram, Rejane Pieratti, o órgão está finalizando um estudo para a recategorização de seus parques. O Parque Vivencial Dener é um dos contemplados por essa ação. “Esse processo é necessário para a posterior elaboração de um plano de investimentos em melhorias nas unidades”, explica a superintendente.

Enquanto o Ibram não inicia ações mais efetivas, a Administração Regional do Guar4 providenciou a limpeza do parque, na ciclovia, com a roçagem da grama, e retirada de árvore caída dentro da lagoa, além da remoção do lixo. O 4º Batalhão da Polícia Militar do Guar4 II, por sua vez, informa que vai



intensificar rondas no local.

VOLUNTÁRIOS FAZEM A MANUTENÇÃO

Edivalci Peixoto, aposentado e morador há oito anos em frente ao parque, transformou o local na pupila dos seus olhos e o quintal da sua casa. Apaixonado pela natureza, frequenta e se dedica, diariamente, a conservar e manter o espaço funcionando. Edi, como é conhecido pelos frequentadores, transformou o espaço com o seu cuidar diferenciado. Ele vem pedindo aos moradores



que voltem a frequentar o parque. Marilucia Dutra Silva caminha há quatro anos no parque e a cada dia fica indignada quando vê que as pessoas não fazem sua parte para preservá-lo. Os frequentadores do parque entregaram ao governo e à Câmara Legislativa no ano passado um abaixo assinado

solicitando reforço na iluminação, instalação de lixeiras, bebedouro, um vigilante 24 horas, e a definição de horário para abrir e fechar o parque.

Christina Vilela Silva, frequentadora do parque desde 2009, afirma que a comunidade deixou de frequentar o local desde que foi retirado o parquinho infantil em 2016, por causa da depredação e da falta de segurança. “Precisamos de limpeza da lagoa, instalação de lixeiras, podas e roçagens, instalação de alambrados em volta do parque infantil, instalação de bebedouro, colocação de placas educativas na área do parque, para que os frequentadores recolham as fezes dos seus cachorros, além de um vigilante”, reforça.



“Precisamos da comunidade aqui dentro, para dar vida a esse espaço tão lindo que a natureza nos presenteou. Levanto bem cedo para limpar, varrer, carpir, comprar ração do meu bolso para alimentar peixes, patos e tartarugas que vivem no lago. Detalhe, estou plantando novas mudas, aguando e varrendo para que o parque tenha vida cada vez mais”, diz Edivalci Peixoto, ao lado de Marilucia Dutra Silva, ambos voluntários e frequentadores do parque



“A princípio, a nossa quadra aqui é boa, só precisa de uma atenção maior das autoridades, como por exemplo, trocar a areia apropriada para esse tipo de esporte, instalar duas luminárias na lateral da quadra, para o jogo da noite, e um bebedouro”, pede Lincon Brenner Coutinho Santos que usa a quadra de esporte para praticar futevôlei

Mais invasões na Reserva Biológica do Guará



Moradores das quadras ímpares do Guará I se reuniram com a administradora regional para pedir providências

É cíclico – saem uns invasores e entram outros. Mas, desta vez, os moradores das QI/QEs 1, 3 e 5 do Guará I estão mais preocupados ainda com o aumento da quantidade de invasores da Reserva Biológica do Guará. Uma comissão de moradores se reuniu esta semana com a administradora regional Vânia Gurgel para discutir providências para uma nova ação de desocupação da área.

Além da insegurança, com ocorrência de furtos e outros constrangimentos, os moradores estão preocupados também com a depredação da flora da reserva. Para o líder comunitário da QI/QE 5, Getúlio Pereira, conhecido como “fiscal da Rebio”, o governo tem sido negligente na proteção da reserva. “Canso de denunciar novas invasões e o estrago da flora, mas o gover-

no é lento nas providências, e mesmo assim quando resolve agir”, diz ele. “Temos a reserva mais rica em preservação ambiental do Distrito Federal, com uma grande diversidade de plantas do cerrado, que vai sendo destruída aos poucos. A comunidade e o governo precisam agir mais rápido”, analisa Waterman Gama, membro do Fórum Permanente de Defesa do Parque do Guará.

A administradora regional prometeu acionar a Agência de Fiscalização (Agefis) e o Ibram para retirar os invasores e discutir a criação de uma proteção permanente para a reserva. “Entendo que não basta apenas o cercamento da área. São necessárias ações específicas, tanto do governo como de Organizações Não Governamentais (ONGs) para recuperar e proteger o que ainda existe”, diz Vânia Gurgel.



Vizinhos da Rebio foram pedir providências à administradora regional Vânia Gurgel contra a ocupação crescente da reserva

O que é a Rebio do Guará

Criada em 1988, a Reserva Biológica do Guará ocupa 194 hectares entre a linha do metrô na altura da QE 9, próxima do Cave, até os fundos da quadra Lúcio Costa e Terminal de Cargas. Cortada pela Estrada Parque Taguatinga (EPTG), é uma área de proteção integral que abriga a nascente do Córrego do Guará.

A reserva é rica em espécies da flora, como a mais diversificada coleção de orquídeas do país, e a fauna, com destaque para o peixe Pirá-Brasília, que só existe na Rebio do Guará. Parte das 75 orquídeas endêmicas catalogadas foi descrita pelo botânico e naturalista Ezechias Heringer, que dá nome ao Parque do Guará.

As constantes tentativas de invasões tem colocado em risco a mais rica reserva biológica do Distrito Federal. Em 2017, a Agefis promoveu uma grande operação de retirada de invasores, mas, com o afrouxamento da fiscalização, a área volta novamente a ser ocupada.

Outro efeito das ocupações irregulares na reserva é o despejo de esgoto e de matéria orgânica no Córrego do Guará. Além das invasões, outras ameaças partem de empresas que fixaram sede irregularmente nas proximidades do córrego Guará, como as que produzem materiais de construção (gesso e pré-moldados, entre outros) e marmoraria.



Mutirão para parques ecológicos



O Governo do Distrito Federal vai revitalizar os parques ecológicos do Distrito Federal. Os parques urbanos e ecológico do Guará estão na programação do governo

O Governo do Distrito Federal vai revitalizar os parques ecológicos do Distrito Federal. Diversos órgãos do GDF formaram uma força-tarefa que inclui representantes das secretarias de Meio Ambiente (Sema), Obras, Segurança; Instituto Brasília Ambiental (Ibram), Novacap, Subsecretaria das Cidades, SLU, Caesb, CEB, DF Legal, Caesb, além de lideranças comunitárias.

A ideia é que o trabalho

no Saburo Onoyama, onde o projeto começou, sirva como modelo para as ações nos outros parques do DF, um projeto coordenado pelo Conselho Permanente de Políticas Públicas e Gestão Governamental.



O GDF vai definir ações que deverão ser implementadas nos parques a curto e médio prazos. Devem integrar a lista o Parque Ezechias Heringer, ou Parque do Guará, O Parque Dener, no Polo de Moda, e o Bosque dos Eucaliptos.



ALMOÇOS INDIVIDUAIS

A opção mais prática, econômica e saborosa pro seu dia a dia.

 <p>FILÉ À PARMEGIANA POR R\$ 19,90 <small>SERVIDO COM ARROZ BRANCO E FRITAS</small></p>	 <p>FRANGO GRELHADO POR R\$ 16,90 <small>SERVIDO COM LEGUMES E ARROZ BRANCO</small></p>	 <p>CARNE DE SOL COM QUEIJO POR R\$ 18,90 <small>SERVIDA COM ARROZ BRANCO, FEIJÃO TROPEIRO E MANDIOCA</small></p>
 <p>FILÉ DE TILÁPIA POR R\$ 19,90 <small>SERVIDO COM ARROZ BRANCO E FRITAS</small></p>	 <p>PICANHA GRELHADA POR R\$ 19,90 <small>SERVIDA COM ARROZ BRANCO, FRITAS, VINAGRETE E SALADA</small></p>	

 QE 42, Conj. A - Guará II
 (61) 3964-0066
 www.chaledotraira.com.br
 chaledotrairaoficial
 chaledotraira

*Promoção válida de segunda a quinta, das 11h às 16h (exceto feriados).

Para o seu
comércio ou para
a sua casa,
aqui, todo dia é
mais barato!

ATACADÃO
DIA A DIA **DD**
TODO DIA MAIS BARATO!



www.atacadaodiaadia.com.br

**HORÁRIO DE
FUNCIONAMENTO**

SIA, SOBRADINHO E TAGUATINGA
SEG A SÁB: 07h às 22h.
DOMINGO E FERIADO: 07h às 20h.

CEILÂNDIA E SANTO ANTÔNIO DO DESCOBERTO
SEG A SÁB: 07h às 22h.
DOMINGO E FERIADO: 07h às 18h.

LUZIÂNIA
SEG A SÁB: 07h às 22h.
DOMINGO E FERIADO: 07h às 17h.

ACEITAMOS OS CARTÕES DE DÉBITO, CRÉDITO E ALIMENTAÇÃO



VISA



**VISA
Electron**



sodexo



Wi-Fi público no Guarará em junho

Governo abre licitação para contratar serviço em todo o Distrito Federal. Na cidade, poderá ser acessado no Cave, QE 7, estações do Metrô e no Polo de Moda/QE 40

A partir de junho, quatro áreas do Guarará, as de maior concentração de pessoas durante o dia, vão receber wi-fi grátis. Quem estiver no Cave (Administração Regional, Feira, ginásio coberto e Fórum), QE 7, Polo de Moda/QE 40 e as duas estações do metrô vão poder acessar o serviço gratuitamente. A Secretaria de Ciência, Tecnologia e Inovação lançou edital para fornecimento de internet gratuita por meio de sinal Wi-Fi em 112 pontos do Distrito Federal, entre os de maior concentração de pessoas.

O edital prevê a contratação do serviço por um período de 60 meses (cinco anos) sem ônus para o governo. Em troca, o fornecedor da rede poderá explorar publicidade digital e presencial por meio das placas e postes destinados ao Wi-Fi. Os usuários

terão disponibilidade ao serviço de internet por, no mínimo, 30 minutos. O número de pontos pode aumentar em razão do interesse das empresas e de solicitações de outros órgãos públicos, como administrações regionais e parques.

De acordo com o edital, não há exclusividade. "Podem ser duas pessoas jurídicas explorando o mesmo ponto, por exemplo", explica o secretário de Ciência e Tecnologia, Gilvan Máximo. A expectativa da equipe da Secretaria de Ciência, Tecnologia e Inovação é de que o projeto comece a funcionar em 50 dias no terminal. No Parque da Cidade, 1 mil pessoas poderão se conectar ao mesmo tempo.

SINAL LIVRE

Não é a primeira proposta do GDF de implantar Wi-Fi

grátis em locais públicos. Entretanto, iniciativa anterior que contemplava o Parque da Cidade e a Rodoviária do Plano Piloto, por exemplo, não agradou a população por não funcionar direito. Divulgado em 2013 pelo então governador Agnelo Queiroz (PT), o serviço custou R\$ 26,7 milhões com a contratação de equipamentos, infraestrutura, manutenção, suporte e demais serviços.

Em 2016, o Tribunal de Contas do DF (TCDF) reprovou o Projeto Rede Metropolitana Sem Fio, conhecido como Sinal Livre. Em inspeção, o corpo técnico do órgão encontrou diversas falhas, dificuldade de acesso e risco de desperdício de recursos públicos investidos no projeto. De acordo com a secretaria, os equipamentos comprados naquela época poderão ser reutilizados.



THAÍS
IMOBILIÁRIA,
a número 1
no coração
dos brasilienses

8 vezes Top of Mind
do Distrito Federal



Thaís
IMOBILIÁRIA

Tel. **3031-2225**



PROFESSOR KLECIUS

CENA TÍPICA E COMUM NO GUARÁ

Nesta última segunda-feira (dia 25.2) quem descia na pista do chalé da traíra, bem no balão em frente à QE 46 via uma cena já tão comum aqui no nosso Guará: Um senhor, em plena luz do sol (era aproximadamente meio-dia) cavando os buracos e colocando estacas, cercando e delimitando um terreno na área do Parque Ecológico Ezechias Heringer, sem ninguém a incomodá-lo. Voltamos na quinta-feira e lá continuava o Senhor terminando o seu trabalho. Ficamos a olhar a cena, estranhando, mas depois lembramos que estávamos no Guará e que tudo era possível!

SOS PARQUE

O GDF iniciou no último dia 25 de fevereiro, o projeto SOS Parques objetivando revitalizar os parques públicos da cidade, incluindo, aí, a recuperação de banheiros, trilhas, sinalização pintura, limpeza, capinagem, além de melhoras na segurança. O estranho é que o nosso Parque ECOLÓGICO Ezechias Heringer não está incluído na relação dos parques que serão beneficiados. Tudo bem!... Mas é bom lembrar que o nosso parque é bem diferente dos outros que são, apenas, vivenciais. As necessidades são muito maiores, diferentes e urgentes!!!

FÓRUM EM DEFESA DOS PARQUES JÁ SE MOVIMENTA

O Fórum já está se movimentando e convoca toda a comunidade para continuar a luta pela revitalização do nosso Parque. O Fórum Permanente em defesa dos Parques, Rebio e Recursos Hídricos do Guará já marcou uma audiência com o secretário do Meio Ambiente, José Sarney Filho, para a semana após o Carnaval e exigirá as providências necessárias. É urgente que se termine a retirada dos invasores, faça o cercamento com suas novas poligonais, implante o plano de manejo e muito mais... A comunidade precisa participar desta LUTA!!!

Opositor do REFLORESTAMENTO COMANDA SERVIÇO FLORESTAL

Da mesma maneira que acontece em Brasília, no governo Federal, também, os candidatos derrotados nas eleições estão sendo acomodados. O ex-deputado federal Valdir Colatto, não reeleito em Santa Catarina, integrante da bancada ruralista e que sempre foi contra o reflorestamento, assumirá o Serviço Florestal Brasileiro (SFB). E tem mais: O SFB já foi transferido do Ministério do Meio Ambiente para o Ministério da Agricultura. E, agora? Acordemos, defensores do Meio Ambiente!!! O ex-deputado já fez várias declarações onde afirma ser contra o percentual de conservação florestal nas propriedades rurais. E o nosso pulmão como fica? E os nossos parques? "Só Jesus na causa!"

FALTA PROFISSIONAIS DE EDUCAÇÃO

O professor é base para qualquer sistema educacional, mas há outros profissionais também importantes para que o aluno tenha uma boa educação. Orientadores Educacionais, Psicólogos, etc e o que se vê, atualmente, é que a Secretaria de Educação do DF parece que esqueceu de contratar esses profissionais. O último incidente ocorrido com um professor de Matemática na Ceilândia é um bom exemplo disso! Faltaram, naquele momento, a presença dos assistentes, psicólogos, orientadores educacionais, auxiliares (porteiros, vigilantes, etc) que deveriam estar atentos para intermediar o problema. TODOS SÃO IMPORTANTES PARA A EDUCAÇÃO!!!

SEM RESPALDO ?

Nesta última semana, surgiram comentários e, principalmente, boatos de que a nossa administradora estaria sendo abandonada por seus padrinhos políticos. Senhora Vânia, isto é muito comum entre políticos e, portanto, continue o seu trabalho. Procure trabalhar para a comunidade! O importante é sempre o povo! Para a maioria dos políticos, o indicado só serve enquanto estiver sendo usado para seus interesses pessoais. Vá em frente e pense sempre no Guará!!!... Da atitude dos políticos, Isto a gente já sabia...

GOVERNADOR COMPRA CASA DE 23 MILHÕES

O nosso governador comprou e pagou do próprio bolso (como gosta de falar) uma casa no valor de R\$ 23 milhões. Conforme notícias, a casa servirá como residência e para encontros oficiais. E ele precisava de um local mais confortável. Tudo bem! Só que sendo governador, o Senhor deverá (de acordo com a lei) ter os serviços de segurança e demais despesas custeadas pelo GDF. Ou, o senhor irá nos livrar destes gastos!!! Se sim, ótimo. O GDF já tem muitas despesas..., inclusive os servidores públicos estão esperando pelo pagamento dos seus REAJUSTES ATRASADOS! VAI PAGAR ou NÃO ???

ALUGUEL GARANTIDO, VOCÊ TRANQUILO.

AQUI O SEU ALUGUEL É RENDA
NÓS GARANTIMOS O PAGAMENTO DO ALUGUEL,
CONTAS DE ÁGUA, LUZ, IPTU,
CONDOMÍNIO DURANTE
A PERMANÊNCIA DO INQUILINO NO IMÓVEL



CONVICTA
I M Ó V E I S
A SUA IMOBILIÁRIA

Avenida Central Lote 850 loja 01
Núcleo Bandeirante - Brasília - DF
CEP: 71710-570 - CRECI J - 22002

Tel.: 61 3386.9000

www.convictaimob.com.br
aluguel@convictaimob.com.br

As mulheres precisam se defender

Para combater a escalada da violência contra a mulher, a Academia Água Vida oferece curso de Defesa Pessoal Feminina com simulação de situações reais

Em março, mês dedicado às mulheres, a academia Água Vida vai realizar um curso de defesa pessoal feminina. O curso é exclusivo para mulheres, a partir de 12 anos, e acontece todos os sábados, de 9h às 12h da manhã. O programa trata especificamente de como e onde as mulheres são comumente atacadas. Nas aulas de defesa pessoal para mulheres ela vai ser ensinada a prevenir de forma segura e eficaz um atacante usando socos, cotovelos, joelhos e chutes.

“Para preparar as alunas para sobreviver a um ataque real, enfatizamos cenários de treinamento e defesas realistas. As mulheres deixam nossas aulas sentindo-se seguras, fortes e capacitadas, firme no conhecimento de que elas não são uma vítima e sim o caçador. A aula de Krav Maga para mulheres ensina como se defenderem contra estrangulamento, abraços de urso e outros ataques frequentemente usados por agressores



maiores e mais fortes”, explica o instrutor de defesa pessoal Gonçalo Lira do Superior Tribunal Militar.

Sobreviver a um ataque é mais do que treinar seu corpo – inclui o treinamento de sua mente e espírito para ser resiliente. As aulas de Krav Maga para mulheres podem ajudá-la a encontrar o potencial de força que ela já possui e empurrá-la para desenvolvê-lo.

VIOLÊNCIA

A violência contra a mulher no Brasil aumenta a cada ano. Dados da pesquisa feita pelo Datafolha, encomendada pelo Fórum Brasileiro de Segurança (base 2016), são alarmantes: 503 brasileiras são vítimas de agressão física a cada hora. Em 61% dos casos, o agressor é um conhecido e, em 19% das vezes, eram companheiros atuais. 43% das agressões ocorreram dentro da casa das vítimas; 40%

das mulheres acima de 16 anos foram assediadas de alguma forma; 5,2 milhões já sofreram abuso em transporte público; 2,2 milhões já foram beijadas ou agarradas sem consentimento; 10% das mulheres já foram ameaçadas de violência física; 8% sofreram ofensa sexual; 4% intimidadas com faca ou arma de fogo; 3% (ou 1,4 milhões) espancadas ou estranguladas e 1% já levou pelo menos um tiro.

DEFESA PESSOAL FEMININA

Todos os sábados de 9h, às 12h

Inscrições limitadas
O valor do curso é R\$ 80

3382-3030
Qe 40 AE 06 Lote 08
www.academiaaguavida.com.br

LUZ DE DEUS

Irmã Renata

Faço Trabalho de Amarração Amorosa

Minha missão é ajudar e orientar você através do Tarot, Búzios e clarividência. Ajudar espiritualmente e esotericamente você.

Serviços:
 Consultas através de: clarividência, tarot, búzios;
 Aberturas de caminhos;
 Orientação e previsão espiritual;
 Amarração para o amor;
 Orientação espiritual;
 Magias para o amor;
 Limpeza espiritual;
 Afastamento de rivais;
 Simpatias para o amor, amarração, comércio entre outros...

(61)98350-7418

*Conheça nossas novas
lojas na Asa Norte*

W3 NORTE 506 - 306N - 213N

Dona de Casa[®]

QUALIDADE E MELHOR PREÇO TODO DIA

*Frutas, legumes e verduras - Pizza assada na hora
Rotisserie - Padaria, Açougue e muito mais...*

Novas Lojas ASA NORTE - 306N e 506 | ÁGUAS CLARAS - Rua 7 Sul | ASA NORTE - CLN 213, Bloco D | SUDOESTE - CLSW 104, Bloco C | GUARÁ II - QE 30
TAGUATINGA - Sandú Norte QI 8 | SOBRADINHO I - Qd. 6 | ARNIQUEIRAS - SHA - Conjunto 4 - Ch. 75 | CANDANGOLÂNDIA - QR 5/7 | GAMA LESTE - Qd. 8

☎ 61 3246-4250 - [f](https://www.facebook.com/donadecasasupermercados) [i](https://www.instagram.com/donadecasasupermercados) /donadecasasupermercados - www.donadecasasupermercados.com.br



JOEL ALVES

GUARÁ VIVO

A situação dramática das escolas públicas

Recentemente, alguns professores que conheço desistiram da profissão após estagiarem na rede pública do DF e verem a maneira como os professores são tratados. Os pais abandonaram sua responsabilidade de cidadãos e entregam crianças despreparadas para o convívio social. O recente episódio da agressão de um professor por um aluno é apenas a ponta do iceberg. Aquela imagem do mestre rigoroso, querido e respeitado é hoje apenas um quadro na parede. Os professores são verdadeiros heróis e administram estes problemas com muita coragem e determinação. A disciplina e o respeito ao mestre tem que voltar para o bem do País.

Conseg Guará e parceiros realizam palestras para a comunidade escolar.

Em parceria com a Coordenação Regional de Ensino do Guará e com os órgãos de segurança locais, o conselho comunitário de segurança, formado por voluntários, tem levado aos estudantes noções básicas sobre segurança. É preciso orientar os jovens da cidade. Entre os temas estão: a segurança pessoal e patrimonial (dicas de segurança), as noções de primeiros socorros e emergência, trânsito, direitos e deveres do cidadão. A meta é atingir todas as escolas públicas do Guará e também as escolas particulares. A PM, a Polícia Civil, o Corpo de Bombeiros, o Detran e a Defesa Civil estão colaborando e são entusiastas dessa iniciativa. Orientar nossos jovens é um dever de todos.

Curta as rápidas

- SINALIZAÇÃO – A falta de pintura dos quebra-molas está sendo uma das maiores críticas dos motoristas do Guará, eles sofrem principalmente nesse período de chuvas.

- LAZER NAS MANHÃS DE DOMINGO – Sempre no último domingo do mês, a pista central é fechada para o trânsito e liberada para as bikes, cadeiras de rodas, patins, patinetes e as caminhadas. Sempre tem algumas atividades recreativas. No último domingo foi show, teve corrida kids, kangoo, basquete, ping pong e vários sorteios.

- PARQUES DO GUARÁ – A novidade é que o Parque Dener vai ter sua classificação mudada e deverá receber mais benefícios como segurança e mais atenção. O Parque do Guará Ezechias Heringer continua sem cercamento definitivo, o que facilita os delitos, como invasões, tráfico de drogas e prostituição. Precisa de mais atenção. O SOS parques precisa chegar ao Guará. Urgente!

- FESTAS A VISTA E A PRAZO – O pessoal já está preparando as festividades do 50º Aniversário da Cidade e do 4º São João do Guará. Novidades à vista.

- REDES SOCIAIS – O Instagram vai ganhando espaço entre os jovens. O Whatsapp é absoluto, mas limitado e o Facebook vai caindo, mas ainda respira e tem seu espaço, mas quem está prejudicando o Facebook são os próprios gestores que diminuíram o número de participantes que podem ser alcançados, isto desde as eleições.

- APOSENTADOS – No projeto da Reforma da Previdência está previsto que os aposentados não recebam mais aumentos baseados na inflação. Acorda moçada.

- FEIRA DO GUARÁ – O telhado continua pingando. Cada chuva é um sofrimento.

- CAMPOS DE FUTEBOL SINTÉTICO – Os pisos continuam precisando de reformas. Estão destruídos.

- GENTE NOVA NO ROTARY CLUB DO GUARÁ – Mais três mulheres tomaram posse como membros do clube. O Rotary está crescendo.

- BURACOS – A operação tapa-buraco é importante mas a qualidade deixa a desejar, o ideal seria um recapeamento.

- PIPOKA AZUL – A apresentação do Bloco da Dhi Ribeiro vai ser no próximo sábado, dia 10 de março.

- ENSAIOS PARA A VIA SACRA – Todos os sábados a partir das 14 horas tem ensaio na Paróquia Maria Imaculada, QE 15/17. Participe!

- MULHERES ADMINISTRAM O GUARÁ – As meninas do Guará, Vania Gurgel, administradora, Debora Dias, chefe de Gabinete, e Giselle Queiroz, assessora de Comunicação. Elas cuidam dos destinos da cidade.



Papelaria

Shalom

5X
S/ Juros

 Livros didáticos, paradidáticos e material escolar;

 Preços e descontos especiais na sua lista.

QE 34
Guará II



3045-2525

5 ANOS NO GUARÁ
MAIS DE 400 VIDAS
IMPACTADAS
COM UM JEITO DIFERENTE DE TREINAR
EM 2019 TEM MUITO MAIS



Integrado

AGENDE SUA AULA EXPERIMENTAL

☎ 61 9 9543-3508 | GUARÁ II - QE 15 - EM FRENTE À PRAÇA

📍 INTEGRADO TREINAMENTO FUNCIONAL 📱 INTEGRADOFUNCIONAL 📞 61 3543 - 8648