

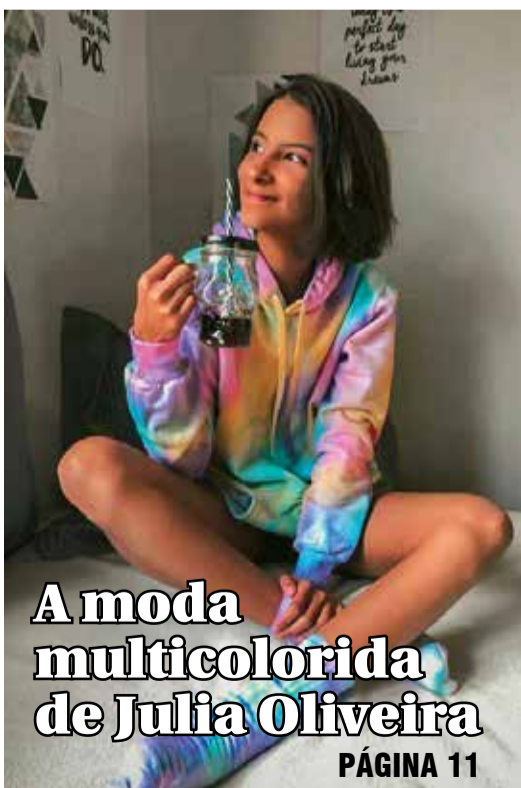

Isolamento coloca crianças em risco

As crianças tem sido as principais vítimas de violência doméstica provocada pelo estresse do isolamento social. O Conselho Tutelar do Guará constatou o aumento crescente de denúncias nas últimas semanas. Conselheiros são contra o retorno às aulas por enquanto.

PÁGINAS 4 E 5



**A moda
multicolorida
de Julia Oliveira**

PÁGINA 11

Guaraense picado por naja

Um estudante de Veterinária, morador do Guará II, foi picado por uma serpente que criava em casa. Internado às pressas, ele está na UTI de um hospital particular. A polícia quer saber como a cobra, originária da África e da Ásia, veio parar no Brasil.

PÁGINA 7



POUCAS & BOAS



Escola Técnica recebe oficialmente nome de professora Teresa Maltese

Até então, era apenas informalmente, embora o nome da professora Teresa Maltese já estivesse na faixa do prédio. Mas, agora é oficial. A Escola Técnica do Guará passa a acrescentar o nome da professora pioneira da cidade. O governador Ibaneis Rocha sancionou o projeto de lei do deputado guraense Rodrigo Delmasso (Republicanos) oficializando a homenagem.

A professora foi primeira diretora do Ginásio do Guará (GG), que hoje é o Centro Educacional 02. Teresa Maltese faleceu em 9 de julho de 2015 e foi professora de diversas personalidades que se destacaram na cidade. Delmasso destinou R\$ 8 milhões, através de emenda parlamentar, para a construção e compra de mobiliários do antigo Centro de Educação Profissional Articulado do Guará- Professora Teresa Ondina Maltese, como era chamado.

Novas quadras pedem melhorias e segurança

Os novos moradores da Expansão do Guará (QEs 48 a 56), na área conhecida como "cidade do Servidor" participaram de uma reunião através do aplicativo Zoom, esta semana como o deputado distrital guraense Rodrigo Delmasso para tratar de reivindicações para o novo setor.

Parte da expansão ainda não recebeu asfalto e rede de águas pluviais. Mas, a maior preocupação dos moradores no momento é com a falta de segurança. Eles reclamam que são constantes os furtos de material de construção nas obras em andamento e também da falta de bueiros de ferro, que foram furtados por carroceiros, o que representam risco de acidentes durante à noite.

Delmasso se comprometeu a apresentar emendas parlamentares no Orçamento do DF do próximo ano para a realização de algumas melhorias e de tratar com a Novacap a execução de outras, até completar a urbanização completa da expansão.

Secretário da PPP do Cave divulga entrevista

O secretário de Projetos Especiais, Everardo Gueiros, está divulgando na Internet três vídeos da entrevista que o Jornal do Guará fez com ele sobre a PPP do Cave e a do Kartódromo do Guará.

Na entrevista, o secretário confirma para o segundo semestre deste ano o lançamento das duas PPPs, com vigência do contrato a partir do início de 2021.



Morreu Claudinha Fernandes

Após quase dois de luta contra um câncer, morreu Claudinha Fernandes, que durante muito tempo foi assessora da Administração Regional do Guará.

Sempre alegre e divertida, Cláudia deixa uma grande legião de amigos.

Zé Orlando se recupera bem

Depois de ficar sedado na UTI do hospital Sírrio Libanês de Brasília durante uma semana por causa do agravamento do coronavírus, o ex-administrador regional do Guará José Orlando de Carvalho já está bem melhor. Saiu da UTI para o apartamento e já está conversando, embora ainda com respirador.

Os amigos da cidade acompanham a recuperação dele através de boletins diários publicados nos grupos de WhatsApp locais.

Administração esquecida

A pandemia do coronavírus parece ter feito outra vítima: a Administração Regional do Guará. Com pouquíssimas atribuições, o órgão que já gozava de pouca relevância e prestígio na cidade mesmo antes do isolamento social, agora, de portas fechadas, quase ninguém nem lembra que existe.

Sem poder de fiscalizar, emitir alvarás de construção, cobrar área pública, com prédios deteriorados e sem gastar um centavo do seu orçamento em melhorias para a cidade, fica cada vez mais difícil entender a sua função. Nem mesmo o protocolo da Administração está aberto. Nem de cartório a Administração serve mais.

As obras na cidade estão sendo executadas pela Novacap e Secretaria de Cidades, ou empresas contratadas por elas. Qualquer servidor da Novacap poderia acompanhar as obras na cidade e apontar onde é preciso investir.

O fato é que os quase 50 servidores comissionados da Administração do Guará custam aos cofres públicos R\$ 140 mil por mês. Até o fim do ano, a Administração do Guará custará mais R\$ 7 milhões, apenas por existir.

Na Hora seria a solução

A proposta de transformar a Administração do Guará em um Na Hora, com serviços públicos à população do Guará, depende de uma adequação do prédio. Seria uma pequena reforma elétrica e nas estruturas para poder receber os novos serviços, já que espaço tem de sobra. O curioso é que no orçamento da Administração estão disponíveis R\$ 261 mil para reforma de prédios e próprios, recurso autorizado e disponível. O problema é que o projeto não foi apresentado ainda e já passamos do meio do ano. Se a licitação fosse aberta até este mês julho, as obras poderiam ser concluídas até o final deste ano. O orçamento deste ano não pode ser usado no próximo. Provavelmente este recurso será devolvido por falta de iniciativa da Administração.

JORNAL DO GUARÁ



ISSN 2357-8823

Editor: Alcir Alves de Souza (DRT 767/80)

Reportagem: Rafael Souza (DRT 10260/13)

Endereço: SM IAPI ch. 27 lotes 8 e 9
71070-300 • Guará • DF

Circulação

O *Jornal do Guará* é distribuído gratuitamente por todas as bancas de jornais do Guará; em todos os estabelecimentos comerciais, clubes de serviço, associações, entidades; nas agências bancárias, na Administração Regional; nos consultórios médicos e odontológicos e portarias dos edifícios comerciais do Guará. E, ainda, através de mala direta a líderes comunitários, empresários, autoridades que moram no Guará ou que interessam à cidade; empresas do SIA, Sof Sul e ParkShopping; GDF, Câmara Legislativa, bancada do DF no Congresso Nacional e agências de publicidade.

@jornaldoguara



61 33814181



jornaldoguara.com



/jornaldoguara



contato@jornaldoguara.com



SOF Sul e Setor de Garagens vão receber investimentos

Governo quer melhorar infraestrutura para incentivar investimentos na área, que faz parte da Região do Guará

Um pool de secretarias e construtoras vai tirar da gaveta o Termo de Ajustamento de Conduta (TAC) de 2009 para levar desenvolvimento a duas regiões que estão entre as mais importantes do Distrito Federal: os setores de Garagem e Concessionárias e Veículos (SGCV) e de Oficinas Sul (SOF Sul), Região do Guará.

O acordo entre governo e incorporadoras que ergueram prédios residenciais no Setor de Garagens, Concessionárias e Veículos Sul – também conhecido como Park Sul – prevê a construção de galerias de águas pluviais e recuperação asfáltica para o lugar.

A obra vai custar R\$ 35 milhões, dinheiro que será bancado pelas empresas. “Por intermédio da Secretaria de Desenvolvimento Urbano e

Habitação (Seduh), as empresas se comprometeram a arcar com o valor assinando um TAC. Fazemos reuniões quinzenais e aprovamos os projetos apresentados pelas empresas”, disse o secretário de Obras, Luciano Carvalho.

Em contrapartida, o GDF vai realizar as mesmas melhorias no Setor de Oficinas Sul, vizinho ao SGCV. Serão implementados 6,4 mil metros de drenagem e 9,7 mil metros de pavimentação. A previsão é que a obra custe R\$ 25 milhões.

Os recursos virão da Secretaria de Desenvolvimento Econômico (SDE) por meio do Banco Interamericano de Desenvolvimento (BID). A instituição é parceira do Governo do Distrito Federal na fomentação de melhorias em áreas

de Desenvolvimento Econômico.

A secretaria quer incluir o SOF Sul no acordo atual com o BID, em que o GDF conseguiu US\$ 71 milhões para realizar obras de infraestrutura nas ADEs, como a implantação de asfalto, linha de energia elétrica e redes pluviais.

MAIS OBRAS NO LOCAL

Para custear as obras no SOF Sul, a Secretaria de Desenvolvimento Econômico tentará convencer o representante do BID em Brasília para incluir o SOF Sul no Pró Cidades: Programa de Desenvolvimento Econômico do DF, que utiliza parte dos recursos internacionais para executar obras de infraestrutura nas cinco ADEs: três em Ceilândia,

uma em Santa Maria e uma no Gama.

“O secretário de Obras entrou em contato conosco dizendo que lá no SOF Sul é uma outra área de desenvolvimento econômico. Nós fizemos avaliação da possibilidade de inserção dessa obra no programa. Começamos uma negociação com o BID para pegar o saldo de recurso existente para a execução dessa obra”, disse a subsecretária de Apoio às Áreas de Desenvolvimento Econômico, Maria Auxiliadora.

De acordo com Luciano Carvalho, apesar de o SOF Sul não se localizar numa ADE, a área se enquadra no perfil, por seu potencial de atrair empresas. “Temos o projeto e licenças ambientais. O Setor de Oficinas se enquadra muito nesse perfil de ADE. Então, a Secretaria

de Desenvolvimento Econômico está renegociando o seu contrato com o BID e há uma possibilidade grande de a gente conseguir incluir o SOF dentro desse programa”, detalha Luciano.

ALAGAMENTOS

Numa breve caminhada pelas ruas do SOF Sul, dá para perceber os remendos no asfalto e o consequente desnível que ele provoca na maioria das ruas. Mas o maior problema mesmo são os constantes alagamentos.

Dono de uma lanterna-gem na Quadra 17, André Alves, 55 anos, convive com o problema há 12 anos. A loja dele fica na última rua. É para lá que escoam toda a água da chuva por se tratar de uma descida. Para que a água da chuva não invadisse mais seu comércio, ele teve de elevar a base da loja para ficar acima do nível do asfalto. “O escoamento de águas pluviais aqui é ruim. Na época da chuva o alagamento chega a dar um metro de altura”, conta.

Ao ser informado pela equipe de reportagem da Agência Brasília sobre a previsão de obras para o seu setor, ele comemorou. “Será muito bem-vinda. Essa obra de drenagem é uma reivindicação antiga dos oficinairos”, disse.

Situado na Quadra 1, o centro automotivo de Rogério Paulo Alves, 33, já ficou completamente alagado. A rua onde está seu comércio também não possui escoamento. “Aqui temos de andar barco quando chove. Basta chover um pouquinho para a água invadir a minha loja”, relatou. “Essa obra vai melhorar bastante o nosso trabalho”, acredita.



GDF fará as mesmas melhorias no Setor de Oficinas Sul, vizinho ao SGCV. Serão implementados 6,4 mil metros de drenagem e 9,7 mil metros de pavimentação

Estresse do isolamento social aumenta violência doméstica

Crianças são as mais vulneráveis à impaciência dos adultos. Conselho Tutelar do Guará também é contra a volta às aulas por enquanto



As incertezas sobre a Covid-19, a mudança na rotina e a redução do contato físico e social com outras pessoas podem causar estresse, ansiedade, depressão, raiva, sobrecarga emocional e às vezes, como consequência, a violência doméstica. Nesses casos, por

serem mais frágeis, as crianças são mais vulneráveis à impaciência dos adultos. Responsável por zelar pelos direitos das crianças e adolescentes, o Conselho Tutelar está sentindo um aumento crescente de denúncias de maus tratos de vulneráveis nesse período de pandemia.

Na proporção inversa ao aumento da demanda, os conselheiros cumprem redução da jornada de trabalho presencial, o que pode agravar ainda mais a situação. No Guará, por exemplo, apenas cinco conselheiros atendem uma população de cerca de 180 mil habitantes, incluindo

do a área urbana da cidade, a quadra Lúcio Costa, os condomínios horizontais em volta e o Setor de Oficinas Sul (que é região do Guará), sendo que o recomendado pelo Estatuto da Criança e do Adolescente (ECA) é que haja um conselho para cada 100 mil habitantes. Além dos 1.600 casos em média acompanhados pelo Conselho – o atendimento não se resume à denúncia pontual, mas também ao aconselhamento familiar e verificação do cumprimento das medidas protetivas – o Conselho Tutelar do Guará recebeu 734 casos novos no ano passado e a previsão é que esse número dobre em 2020 por causa da pandemia.

O Conselho Tutelar do Guará está recebendo em média de seis a dez denúncias

de violência contra jovens por dia, com aumento progressivo nas últimas semanas. O lado menos ruim é que parte dessas denúncias não se confirma, porque são feitas por vizinhos preocupados com gritos e discussões mais acirradas entre pais e filhos ou entre irmãos de idades distantes. “Quando vamos conferir, constatamos que boa parte das denúncias não configura agressão física e não passa de momentos de impaciência na família”, explica o conselheiro Afonso Alves, que está na sua terceira gestão no Conselho Tutelar do Guará. “O problema maior é que parte das agressões comprovadas ou da exaltação dos adultos é contra crianças com síndromes de TDH (dificuldade de atenção, hiperatividade e impulsividade) e autismo (dificuldade de comunicação, dificuldade com interações sociais, interesses obsessivos e comportamentos repetitivos)”, acrescenta.

Outra demanda recorrente nesse período de pandemia é a situação de conflito entre pais separados com guarda compartilhada dos filhos. “Por causa da preocupação com idosos em casa, muitos pais e mães evitam pegar os filhos na data estipulada pela Justiça, sobrecar-



Os conselheiros recebem vítimas e usuários na sede do Conselho Tutelar na QE 26 com toda a segurança sanitária



regando o outro, o que gera o conflito. Aí eles recorrem ao Conselho mesmo tendo uma medida judicial definida”, conta a conselheira Maria Madalena Oliveira. Nesses casos, a recomendação é a parte prejudicada procurar a Defensoria Pública e não o Conselho Tutelar.

Para o atendimento presencial, o Conselho do Guará conta com uma casa na QE 26, onde os conselheiros podem receber as pessoas com toda a segurança sanitária recomendada – distanciamento, acrílico semprando os dois lados, EPIs (equipamentos usados por profissionais da saúde).

O Atendimento presencial também é feito em casa e é nesse caso que mora o perigo, porque, segundo os conselheiros, não há como conferir ou garantir as medidas sanitárias por parte das famílias visitadas.

CONTRA A VOLTA ÀS AULAS

A Associação dos Conselhos Titulares, que reúne 40 conselhos no DF, encaminhou ao governador Ibaneis Rocha documento se

posicionando contrário à reabertura das escolas para aulas presenciais, previstas para o dia 27 de julho nas escolas particulares e 3 de agosto para as escolas públicas, para não colocar em risco a vida e a saúde de crianças, adolescentes e seus familiares.

“Mesmo com todos os protocolos exigidos das escolas o controle será muito difícil, porque vai ser difícil evitar o abraço, a divisão do lanche, do material escolar e garantir o uso de máscara. O comportamento de uma criança é imprevisível na maioria das vezes”, afirma o conselheiro Paulo César Santos.

De acordo com Afonso Alves, um estudo de uma universidade espanhola, o retorno de 20 crianças à escola pode representar 800 contatos com familiares e pessoas próximas em apenas dois dias. “Uma única pessoa contagiada nesse meio vai fazer um grande estrago num ambiente maior. Principalmente, porque a maior parte mora com avós e pessoas de idade, cardíacas, com diabetes, hipertensão e outras comorbidades, com quem elas ficam a maior parte do tempo em

casa”, explica o conselheiro. Segundo ele, as escolas do Guará precisam de muitas adaptações para garantir o distanciamento entre os alunos. “Sem contar que a média de idade dos professores da rede pública do Guará está entre 40 e 50 anos, que é também grupo de risco”, completa.

Outra preocupação dos conselheiros é com a falta de testagem recomendada e de providências sanitárias para as pessoas envolvidas nessa volta. Segundo o conselheiro Lucas Vinícius Andrade, “a Covid-19 ainda é um vírus desconhecido. A cada dia surgem informações novas e ninguém ainda descobriu o tratamento e a prevenção definitiva”, ressalta. Os próprios conselheiros fizeram apenas uma testagem em um mês, quando o recomendado será no mínimo a cada 15 dias. “O atendimento presencial exige que na maioria das vezes temos que entrar nas casas das famílias denunciadas ou em acompanhamento, sem saber se tem alguém contaminado ou nós mesmo contaminados”, adverte Paulo Santos.

A Associação dos

Conselhos Tutelares lembra no documento ao GDF que grande parte dos alunos terá que utilizar transporte público, o que pode aumentar o risco de contágio. Além disso, os alunos permanecerão juntos em sala de aula. O órgão pede para o governo estabelecer o retorno das atividades somente quando houver a redução da curva de contágio.

PEDIATRAS CRITICAM GDF

A Sociedade de Pediatria do Distrito Federal também é contra a retomada das aulas presenciais nas redes pública e particular de ensino. Em nota, a entidade afirmou que o afrouxamento das medidas de controle ao avanço do novo coronavírus realizadas pelo Governo do Distrito Federal tem impacto direto no aumento do número de casos.

“Desde então, notou-se um aumento significativo dos casos. Houve uma progressão rápida e considerável dos casos confirmados”, registrou. Para a entidade, a decisão do Executivo local é “precipitada”. “Se tratando de escolas, o comportamento

é imprevisível e o número de assintomáticos é inestimável, tornando a possibilidade de contágio exponencial”, diz em nota a SPDF.

Os pediatras afirmam que “não recomendam o retorno das crianças às escolas”. “Atualmente, o Brasil é o único país que ainda apresenta média de mil mortos por dia, e o isolamento social é ainda, uma das poucas medidas eficazes no combate da propagação da doença”, adverte a instituição.

CONSELHO TUTELAR
DO GUARÁ

QE 26 Conjunto K casa
2 – Guará II

33819652/35683829 de
8h às 18h.

Ou 3213 0657
32130761 - 3213 0763
CISDECA após as 18h
e sábados/domingos e
feriados

Ou, Disque 100

ALUGUEL GARANTIDO



O INQUILINO ATRASOU O PAGAMENTO?
A CONVICTA IMÓVEIS PAGA PARA VOCÊ
ANUNCIE SEU IMÓVEL CONOSCO AGORA!



CONVICTA
I M Ó V E I S
A SUA IMOBILIÁRIA

Avenida Central Lote 850 loja 01
Núcleo Bandeirante - Brasília - DF
CEP: 71710-570 - CRECI J - 22002

Tel.: 61 3386.9000

www.convictaimob.com.br
aluguel@convictaimob.com.br

GDF Presente intensifica serviços no Guar

Acessar a rua da Entrequadra 42/44, do Guar II, ficou complicado nas ltimas semanas para pessoas como Lcia da Cruz, que trabalha no comrcio da quadra e enfrentava as dificuldades geradas pela rea deteriorada. "Meu carro caiu nesse buraco e cheguei a perder dois pneus. Essa operao tapa-buraco  muito importante", afirma a auxiliar de Sade Bucal, moradora do Guar, que destaca as aes de melhorias na manuteno. "Tenho vis-

to as aes acontecerem nas ruas, o empenho do GDF na manuteno da nossa cidade", completa.

Essa e outras demandas da populao foram intensificadas em diversas frentes de trabalho da Administrao Regional do Guar com o reforo do programa "GDF Presente", que est na cidade, em mais uma edio, sob a coordenao do Polo Central, em parceria com a Regional e demais rgos do GDF. Em dois dias de ao, a operao tapa-

-buraco j utilizou quase 10 toneladas de massa asfltica nas vias em situao crtica. Alm disso, o programa refora o maquinrio para utilizao nas demandas da administrao regional.

"Somos facilitadores do trabalho da Administrao regional, pois, atuamos para fornecer mais agilidade no atendimento  populao nos encaminhamentos das solicitaes em outros rgos, na fiscalizao da prestao dos servios de rua, pois sabemos que a demanda de uma cidade  grande", destaca a coordenadora do Polo Central, Vnia Gurgel, ex-administradora regional do Guar.

CONSCIENTIZAO

A limpeza  outro eixo importante, e na cidade, at esta sexta-feira, 10 de julho, j foram retiradas 110 toneladas de entulho descartado de forma irregular em reas pblicas.



"GDF Presente" est na cidade, em mais uma edio, sob a coordenao do Polo Central em parceria com a Administrao

Os servios seguem um cronograma estabelecido de acordo com as manifestaes registradas por meio da Ouvidoria pelo 162 ou via internet: www.ouv.df.gov.br

"Pedimos a compreenso da comunidade para que registre as solicitaes formalmente na Ouvidoria. Pois esta  a ferramenta oficial do governo em que mapeamos as reas,

gramos relatrios e prestamos contas  populao do Guar sobre os recursos utilizados e as demandas atendidas. O "GDF Presente" tem nos servio como um apoiador determinante para desafogar o atendimento. Com isso, conseguimos alinhar tambm com o desenvolvimento de outros projetos importantes", ressalta a titular da pasta, Luciane Quintana.



ifood

FIL  PARMEGIANA POR R\$ 22,90
SERVIDO COM ARROZ BRANCO E FRITAS

FRANGO GRELHADO POR R\$ 19,90
SERVIDO COM ESPAGUETE DE LEGUMES E ARROZ BRANCO

SALMO AO MOLHO DE MOSTARDA E LARANJA POR R\$ 22,90
SERVIDO COM ESPAGUETE DE LEGUMES E ARROZ COM BRCOLIS

CARNE DE SOL POR R\$ 21,90
SERVIDA COM ARROZ BRANCO, FEIJO-TROPEIRO E MANDIOCA

PICANHA GRELHADA POR R\$ 22,90
SERVIDA COM ARROZ BRANCO, FRITAS, VINAGRETE E SALADA

*Promoo vlida de segunda a quinta (exceto feriados)

[QE 42, Conj. A - Guar II](#)
 [\(61\) 3964-0066](tel:(61)3964-0066)
chaledatraira.com.br
 [chaletrairabar](#)
 [chaledatraira](#)

PEA EM CASA

Cobra é o assunto da vez na cidade

Estudante, morador do edifício Sports Club, na orla do Guará II, foi picado por uma cobra venenosa, de origem asiática, que criava no apartamento como animal de estimação

Que a cidade do Guará tem atração por casos inusitados de violência ou de insegurança é fato. Depois do professor de catecismo que seduzia os alunos, da professora de capoeira que foi queimada num container numa praça do Guará I, da moça que caiu de um prédio na QE 40 depois de uma festa, e da família da vidente da QE 13 que dava golpe em seus clientes, o fato da vez é a cobra venenosa que picou e quase matou o seu dono, um estudante universitário que mora no edifício Sports Club, na via contorno do Guará II.

A cobra Naja que picou o estudante Pedro Henrique Santos Krambeck Lehmkü, de 22 anos, estudante de Medicina Veterinária com Ênfase em Animais Silvestres e Exóticos, nesta quarta-feira, 8 de julho, não teria tanta repercussão se fosse uma cobra da fauna brasileira, embora não seja comum criar esse tipo de réptil dentro de um apartamento como animal de estimação. Mas, o que despertou a curiosidade do brasileiro, e até do brasileiro, é que a cobra é uma espécie Naja, de origem asiática e muito venenosa. A discussão, que mobilizou a Polícia Civil, é como a cobra veio parar no Brasil. Inclusive, há indícios fortes que a cobra tinha outras companheiras importantes vivendo no DF, possivelmente criadas pelo estudante.

INTERNADO ÀS PRESSAS

Depois de ser picado pela cobra, Pedro Henrique foi levado às pressas pela mãe e o padrasto, depois de apresentar palidez, tontura e dormência nos membros inferiores, para o hospital Maria Auxiliadora, no Gama,



A cobra, criada como animal doméstico pelo Pedro Henrique no Guará II, é uma das mais venenosas. O estudante está na UTI de um hospital particular do Gama fazendo hemodiálise, mas já apresentou melhora após a aplicação de soro antiofídico



onde ficou dois dias em coma induzido. Ele está com parte do braço necrosado e danos no cérebro, mas, depois de tomar uma dose de soro antiofídico trazido às pressas do Instituto Butantan (São Paulo), saiu do coma e está se recuperando, mas ainda sem previsão de alta. A família teve que importar às pressas dos Estados Unidos outras doses do soro para esse tipo de serpente, porque o laboratório brasileiro não dispunha de mais doses.

A naja foi encontrado no mesmo dia, no fim da tarde, dentro de uma caixa de plástico nas proximidades

do shopping Pier 21, ao lado da ponte Costa e Silva, depois que um colega de Pedro Henrique, conhecido como Gabriel, que estava com ele na hora da picada, contou que a levou do apartamento e deixou a caixa com a cobra na beira do Lago Paranoá.

Asuspeita de investigadores da Delegacia de Combate à Ocupação Irregular do Solo e aos Crimes contra a Ordem Urbanística e o Meio Ambiente (Dema) é de que a serpente tenha sido alvo de tráfico internacional de animais exóticos.

TRÁFICO INTERNACIONAL?

A polícia quer saber agora é como a cobra da espécie Naja kaouthia, considerada uma das mais venenosas do mundo e encontrada na África, no Sudoeste da Ásia, Sul da Ásia e Sudeste Asiático, chegou ao Distrito Federal. A hipótese é que ela tenha vindo dentro de uma mala. Nesta quinta, a polícia ambiental descobriu outras 16 da mesma família escondidas dentro de um curral em uma chácara na Região de Planaltina, que, de acordo com investigações, pertencem ao estudante estudante picado. Segundo o Ibama, ele não tinha per-

missão para criar o réptil em ambiente domiciliar e não existe registro, nos últimos anos, da entrada legal de uma cobra dessa espécie no Distrito Federal.

Nas redes sociais, Pedro Henrique demonstrava ser um admirador de cobras. Em um perfil no Facebook, o rapaz costuma compartilhar diversas publicações com imagens do réptil. Em uma delas, uma criança aparece brincando com o animal. Contudo, não há, ao menos em modo público, qualquer registro que revele espécies criadas pelo próprio estudante.

Afinal, as pessoas assintomáticas transmitem ou não o coronavírus?

O tema ganhou o centro da pauta depois de uma fala mal interpretada da epidemiologista Maria Van Kerkhove, da OMS

POR JULIANA.CONTAIFER@METROPOLES.COM

Maria Van Kerkhove, epidemiologista responsável pela resposta da Organização Mundial da Saúde (OMS) ao novo coronavírus, fez uma declaração durante a coletiva de imprensa organizada pela entidade que espalhou uma nova polêmica pelo mundo. Ela disse que a transmissão do coronavírus por pacientes assintomáticos seria “rara”, tomando como base um pequeno estudo feito na China com 63 pessoas.

A especialista referia-se ao fato de que poucos países conseguiram testar o suficiente para encontrar pacientes assintomáticos e que quase nada está publicado em estudos científicos até o momento sobre este assunto.

No dia seguinte, Mike Ryan, diretor de emergências da entidade, explicou que a transmissão está, sim, acontecendo por pacientes assintomáticos. O questionamento é sobre em qual escala o contágio acontece.

O diretor-geral, Tedros Adhanam Ghebreyesus, também se pronunciou, lembrando que desde fevereiro a OMS alerta sobre a possibilidade de contaminação



por assintomáticos, e que, apesar de os pesquisadores estarem todos focados neste assunto, ainda há muito para saber sobre o coronavírus.

REAÇÕES

Porém, antes de a OMS se retratar, a fala de Maria foi muito discutida. O presidente Jair Bolsonaro foi um dos primeiros a repercutir: apesar de ter declarado repetidas vezes que não confia na

entidade, usou a frase da epidemiologista para, mais uma vez, defender o fim do isolamento social.

Os cientistas também se posicionaram. No Twitter, o biólogo Átila Iamarino, que se tornou uma das principais vozes da ciência durante a pandemia, explicou que é preciso diferenciar as pessoas que não tiveram sintomas das que estão infectadas, mas ainda não começaram a apresentar os sinais da Covid-19 – os

pré-sintomáticos.

“Maria Van Kerkhove falou assintomáticos. Não deixou claro se isso também inclui pré-sintomáticos, quem não tem sintoma agora, mas vai ter depois. Esses desenvolvem grandes quantidades de vírus e podem transmitir, como vários estudos mostram”, escreveu, na rede social.

Segundo ele, a fala de Maria parece ter se referido, de fato, aos que nunca apre-

sentaram sinais da doença, e sempre houve pouca informação a este respeito. Já os pacientes que ainda vão ter sintomas, por terem uma carga viral maior, podem transmitir mais.

“Como não dá para prever quem vai ser assintomático, quem é apenas pré-sintomático ou quem é um ‘falso’ sintomático, em termos de quarentena ou lockdown, a distinção não faz a menor diferença: se você não tem sintomas, resolve quebrar o isolamento, se enfiar numa aglomeração e, três dias mais tarde, começa a ter febre e tossir, você muito provavelmente espalhou, sim, o vírus para um monte de outras pessoas”, explica a pesquisadora da USP Natalia Pasternak, em texto no site Instituto Questão de Ciência.

Como afirmou a OMS, ainda há poucos estudos que possam comprovar, em números, a capacidade de indivíduos assintomáticos de transmitir a doença: o que se sabe é que sim, eles transmitem, ainda que em proporções menores do que um paciente sintomático. Já os pré-sintomáticos – que foram infectados, mas ainda não sabem – começam a espalhar o vírus entre dois ou três dias antes de apresentarem os sintomas.

mande orquídeas e figu

Covid-19: testes são oferecidos gratuitamente na rede pública

Dois tipos de exames estão disponíveis em 98 Unidades Básicas de Saúde

Em meio a tantas informações sobre o novo coronavírus (Sars-Cov-2), saber quando fazer um exame para detectar a Covid-19 é um dos principais requisitos para quem está com os sintomas gripais. No Distrito Federal, a Secretaria de Saúde oferece gratuitamente duas formas de testagem e, para cada uma delas, há uma indicação específica de quando o exame deve ser feito.

O mais conhecido é o teste rápido, que é feito a partir da coleta de gota de sangue, que detecta a presença de anticorpos que o organismo humano produz contra a Covid-19. Recomenda-se que ele seja feito a partir do oitavo dia do início dos sintomas, quando os anticorpos já são mais detectáveis. Ele já é oferecido à população em 98 unidades básicas de saúde (UBSs) espalhadas por todo o DF e o resultado costuma sair entre dez e 20 minutos.

O outro teste, chamado de RT-PCR, é mais conhecido como swab nasal e oral, pois utiliza uma haste flexível (cotonete) para colher pelas narinas e garganta o material genético do paciente. Conforme a indicação do Ministério da Saúde, recomenda-se que seja coletado

o material do paciente entre o terceiro e sétimo dia de sintomas, preferencialmente, quando a carga viral é maior. Mas também pode ser feito até o décimo dia. O resultado costuma sair entre 24 horas a 72 horas.

Ele tem sido mais indicado em pacientes internados com suspeita da doença e nos óbitos suspeitos de Covid-19. Também é usado nos profissionais de saúde que estão na linha de frente, e pessoas que tenham tido contato, nos últimos 14 dias, com algum caso confirmado de coronavírus.

Além disso, as 98 UBSs podem oferecer os testes swab, a depender do perfil do paciente. Normalmente, são mais utilizados em usuários que estejam a partir do terceiro dia com sintomas gripais graves. Ressaltando que ambos os testes são feitos apenas com indicação do médico ou enfermeiro da UBS, e não são recomendados para pacientes assintomáticos.

CRITÉRIOS

De acordo com o coordenador de Atenção Primária à Saúde (Coaps), Fernando Erick Damasceno, é necessário fazer os testes com critério, somente após a re-



comendação de um profissional de saúde.

“O mais importante é o exame clínico. Dependendo da situação, os pacientes não precisarão fazer nenhum dos testes. Conforme for a avaliação da equipe, o paciente precisará ou não, de exames complementares e internação. Assim, a UBS encaminhará para os hospitais de referência”, explicou Fernando Erick.

A rede pública de saúde do Distrito Federal conta com 172 unidades básicas de saúde, em todas as re-

giões administrativas, que oferecem acolhimento e atendimento para os casos suspeitos de Covid-19. Se alguma delas não for uma das 98 que tenha testes, a equipe de saúde da unidade vai direcionar o paciente sintomático até a UBS mais próxima da sua residência para fazer o procedimento.

Lembrando que os testes rápidos são seguros, aprovados pela Agência Nacional de Vigilância Sanitária (Anvisa) e apresentam sensibilidade superior a 86% e especificidade superior a

95%. Além disso, possuem avaliação técnica satisfatória pelo Instituto Nacional de Controle de Qualidade em Saúde (INCQS).

Já os testes RT-PCR são considerados pelos infectologistas a técnica padrão ouro no diagnóstico da Covid-19. Ele identifica o vírus no período em que está ativo no organismo, tornando possível aplicar a conduta médica apropriada: internação, isolamento social ou outro procedimento pertinente para o caso em questão.

e em casa

Maria Querorquideas
ORQUÍDEAS

www.mariaquerorquideas.com.br

MARIA QUERORQUIDEAS

CONSULTORIA DE IMAGEM

O mundo te vê como você quer ser visto?

O trabalho de consultores de imagem, como Fernanda Lisboa (foto), ajuda as pessoas para viverem a sua melhor versão

No mundo atual, é cada vez mais desafiador que as pessoas consigam viver sua melhor versão no dia a dia. A Consultoria de Imagem surge como uma ferramenta que deve complementar nessa busca e surpreender no processo do autoconhecimento e evolução.

“Os tipos de comunicação e a performance das pessoas sempre foram assuntos de interesse e estudo. Resolvi mergulhar mais fundo e integrar a Consultoria de Imagem. Sigo o propósito de esclarecer o cotidiano com informação, incentivando consciência para aprimorar as relações humanas. Este projeto pretende empoderar a sua identidade visual e consequentemente, marca

peçoal. O ponto de partida é o autoconhecimento para viver a sua melhor versão. Comunique quem você é e o que quer”, explica Fernanda Lisboa, jornalista guaraense especializada em Gestão de Pessoas e Coaching e consultora de imagem.

O atendimento completo é um estudo singular sobre você e um poderoso aliado na forma de se relacionar no mundo. A proposta é analisar o lifestyle, com o objetivo de compreender como funciona a comunicação, por meio do universo visual.

Os seres humanos são visuais, pensantes e comunicadores. O cérebro tenta interpretar, a todo tempo, o que a nossa visão capta e cria conceitos. O julgamento acontece em segundos.

Por isso, a importância de desenvolver maior consciência, dominando os elementos disponíveis para atingir nossos objetivos. Esse empoderamento favorece assertividade, principalmente nos relacionamentos.

Com todas as informações compiladas, será apresentado um Plano de Imagem (P.I) que harmonizará o estilo com a marca pessoal. Ou seja, será elaborado um guia para promover o equilíbrio entre a essência da pessoa e o que deseja transmitir para conquistar seus objetivos. O trabalho deve fazer sentido e se encaixar na realidade de cada um.

PROBLEMAS PESSOAIS

Temas como autoconhe-

cimento, identificação do estilo, transição de carreira, mudança de fase na vida, novos objetivos pessoais e profissionais, valorização da beleza natural, harmonização do biótipo e consumismo são exemplos do que levam as pessoas a procurarem por uma Consultoria de Imagem.

São oferecidos serviços com abordagens diferentes, justamente para atender clientes e questões que também são diversos. Você encontra: Diagnóstico de Estilo e Marca Pessoal, Harmonização da Geometria Corporal e Facial, Análise de Coloração Pessoal, Closet Clearing e Otimização do Guarda-Roupa, Personal Shopper, Montagem de Looks, Mala Planejada e Plano de Imagem.



FERNANDA LISBOA
consultoria de imagem

felisboacomunica.com



flisboacomunica@gmail.com



[@felisboacomunica](https://www.instagram.com/felisboacomunica)

10x  PRÊMIO Colibri-DF

11x

Desde 1978

TOP OF MIND
-Brasília-

Thaís
IMOBILIÁRIA

Tel. 3031-2225
WWW.THAISIMOBILIARIA.COM.BR

PARCEIRA DO

 QUINTOANDAR

A moda multicolorida de Júlia Oliveira

O tie dye domina as criações da jovem guaranaense Júlia Oliveira, de apenas 15 anos. Ela colore e vende suas roupas e acessórios pelo Instagram e Whatsapp

O tingimento tie dye é resultado de uma técnica muito antiga usada por diversas culturas africanas e japonesas. Conforme o tempo foi passando, ele foi sendo adaptado até que ficou muito popular e conhecido entre as décadas de 60 e 70. O movimento hippie dos Estados Unidos trouxe as roupas tie dye para o radar do mundo da moda. Na época, ele foi usado para acompanhar o conceito de liberdade que os jovens buscavam. Hoje, o tie dye voltou a ser tendência e cada peça é única, por conta de seu processo artesanal de tingimento.

Moradora da QE 28 do Guará, a jovem Júlia Oliveira sempre gostou de desenhar, pintar telas e trabalhos manuais. “Ultimamente tenho trazido isso para minha vida pessoal, com perspectiva de cursar moda num futuro, para continuar com a loja e com o que eu sempre amei fazer”, conta Julia, que vende roupas tingidas por tie dye.

CRIAÇÕES

“Para escolher o que vou colocar ou não na loja, eu estudo a tendência por estação do ano. Tenho uma fornecedora que fabrica as peças baseadas no meu projeto pra cada estação. A escolha de cores eu também pesquiso por tendências, e atualmente, tenho usado o site da Pantone para definir quais vou usar, mas a

cliente também tem o direito de escolher com as cores que ela quiser, modelo e caso queira, adicionar um desenho também, como no caso de uma famosa que comprou comigo, Debora Aladim, que escolheu uma obra de Van gogh e pediu para eu reproduzir na calça tie dye! Achei super criativa!”

Em maio do ano passado ela criou uma página no Instagram para começar a vender. Antes disso, já fazia algumas camisetas pra ela mesma. “Depois que uma amiga

me viu usando, pediu pra eu fazer uma pra ela, então eu fiz, ela amou, os outros amigos amaram e daí nasceu a ideia de criar uma loja pra vender as minhas camisetas”. Hoje, Julia vende camisetas, chemises, moletons, calças, shorts, biquínis, buckets, vestidos, ecobags e uma infinidade de peças que estão por vir.

PRODUÇÃO

O processo de produção manual é metucioso e demo-



rado. “Nesses momentos eu deixo a criatividade fluir, e o mais importante: paciência”. Antes de começar com os moletons, ela pesquisa os tecidos e as tintas. “O ideal para os moletons é 75% algodão, 25% poliéster e flanelador dentro. O flanelado promove conforto, já o poliéster serve para aquecer, e o algodão, para manter a maciez do produto”.

A definição das tintas precisou de vários testes até encontrar a marca que se adaptava melhor à sua técnica. “Uso um corante específico, mas nada sai na lavagem, fixa super bem”, explica.

Para comprar, basta acessar o instagram @jotaxstore

e olhar os modelos. Caso queira, criar o seu, basta entrar em contato pelo Whatsapp. O pagamento pode ser feito por transferência bancária, boleto, depósito ou crédito/débito pelo Mercado Pago com taxa do app. Ela envia para todo o Brasil

JOTAX STORE



@jotaxstore



(61)982113627

Nosso café
APENAS R\$ 8,99



WWW.PAODOURADO.COM.BR

@PARADIAPAODOURADO

DIA **D** FIAT

**TORO FLEX
COMPLETÃO
R\$ 69.990,00**



PREÇO VÁLIDO COM USADO NA TROCA.

SIA TRECHO 3
3362.6230

CIDADE DO AUTOMÓVEL
3363.9099

NOROESTE/SAAN
3213.7800



BALI

FIAT TORO FLEX 2019/2020 MANUAL VERMELHA COLORADO COM AR-CONDICIONADO, DIREÇÃO ELÉTRICA E VIDROS E TRAVAS ELÉTRICAS, POR APENAS R\$ 69.990,00 À VISTA. CONDIÇÃO VÁLIDA COM VEÍCULO USADO NA TROCA (ACIMA DE R\$ 20.000,00) PARA VALIDAÇÃO DO BÔNUS DA MONTADORA. OFERTA NÃO CUMULATIVA COM AS DEMAIS ANUNCIADAS PELA BALI E FIAT. PROMOÇÃO VÁLIDA ATÉ O DIA 07/12/2019.



JOEL ALVES

GUARÁ VIVO

Coronavírus – o povo não colabora



Quanto mais não forem respeitados os protocolos, maior vai ser a disseminação. O pior é que aumenta o risco dos idosos, pois ao chegarem em casa os mais jovens podem trazer o vírus e as consequências são cruéis. Os velhos não resistiram ao tratamento rigoroso com os respiradores mecânicos e

podem morrer asfixiados. Se forem respeitados os protocolos e se evitar o acúmulo de pessoas nas ruas maiores são as chances de a curva achatar e o sistema de saúde vai comportar todos os casos.

As aulas podem voltar?

O assunto é polêmico e tem sido discutido durante toda a semana, inclusive já foi judicializado. Muitos pais dizem que não vão levar seus filhos para a escola. O caso envolve também a sobrevivência dos trabalhadores das escolas particulares. A pressão é grande sobre o Governador. Este é o tema do Programa Guará Vivo neste sábado que recebe o Professor Afrânio Barros, ex-Coordenador da Regional de Ensino do Guará. O que assusta é a possibilidade de os jovens levarem o vírus para casa, por isso os protocolos devem ser obedecidos rigorosamente.

CURTA AS RÁPIDAS

- MOTO BOY - Esta é a profissão mais solicitada dos últimos tempos. A rapidez e a boa prestação de serviços são imprescindíveis. Muitos empregos estão sendo gerados nessa área.

- SUPERMERCADOS NÃO ESTÃO SENTINDO A CRISE – As pessoas não vão parar de comer e este setor está em expansão. Esta semana abriu o Supermercado Êta, no Lúcio Costa e em breve vai abrir mais um supermercado Dia a Dia, no Guará II.

-COMO EVITAR O VÍRUS – Além dos protocolos, se você estiver fraco será uma presa fácil, mas podemos fazer nossa parte nos prevenindo. A saúde forte nesse momento é fundamental. Alimentação com frutas e verduras, muita vitamina C e a rotina de pegar pelo menos meia hora de Sol todo dia são receitas recomendáveis. Devemos fazer nossa Parte.

-AUMENTA O PERCENTUAL DOS RECUPERADOS –A Secretaria de Saúde do DF informou que atingimos esta semana o percentual de 81% pacientes recuperados.



MÁRIO PAZCHECO

POLO DE CULTURA

No reino dos que se acham muitos se perdem



Quem sofre de amnésia é a realidade. Notícias que especulam fatos e se divertem com a aura de celebridades são falácias. É com a vaidade que a realidade nos chicoteia.

Os alquimistas chegaram. É o ataque das aves silvestres ao sub-reino dos metazoários.

- Vamos escrever?

O sujeito escreve com um ar de desprezo pelas palavras e/ou construções simples e diretas. Se o trabalho não for dotado de sofisticções e acrobacias grandiloquentes, de sabedorias estratosféricas, de ostentação exibicionista, o resultado literário não lhe terá sido válido. A principal característica dos adeptos da nefelibatice é o ridículo untuoso.

Jorge Amado tem, em sua galeria de personagens, muitos nefelibatas. Em romances como "Gabriela"; "Tocaia Grande"; "Dona Flor", dentre outros, achamo-los com facilidade.

O assíduo frequentador de academias e de grêmios literários, surgindo do nada, lendo papezinhos amarrotados, num furor homérico de mediocridade bem recitada, na voz escandida, no gestual de heroísmo duvidoso, numa afetação lírica gabola e limitada. Alguns tanto

menos bebem quanto mais citam poetas consagrados, num frenesi imagético. É o literato das pretensões frustradas, mas convencidos de sua verve e de seu talento. Não perdem uma récita, e às vezes chegam a chorar ao som de seus próprios versos. Muitos deles são vegetarianos, outros abotoam a camisa social até a última casa do pescoço; a maioria se apaixona com suprema facilidade pelo primeiro sorriso carmesim que lhes parece lançado. Eles cultivam musas com o esmero com que se cultiva manjerição em apartamento.

O que uniformiza deforma. Portanto, se o conceito estiver acima do objeto da arte, esta estará limitada às fronteiras epistemológicas da ideologia que a inspirou. E arte não deve, em princípio, ter fronteiras.

A arte engajada (engagé, no jargão de Sartre) tem que ser contextualizada, se não, a arte vira propaganda, marketing. O inconsciente do artista produz o que sua pulsão estética impõe, podendo ter uma carga ideológica maior ou menor, ainda que haja sempre soluções para a construção consciente.

Cuidado! Isso que cogitamos pode parecer exercício de ruminantes.



Guará Office
o seu centro de negócios

ALUGUEL DE SALAS

QI 11 GUARÁ I - 3381 1170

Receba as suas
compras no conforto
de sua casa



DELIVERY

Dona de Casa®

www.donadecasasupermercados.com.br/delivery

FRUTAS, LEGUMES E VERDURAS SELECIONADAS
ADEGA CLIMATIZADA SUBTERRÂNEA - PADARIA
PIZZA ASSADA NA HORA - AÇOUGUE CORTES ESPECIAIS

  /donadecasasupermercados | www.donadecasasupermercados.com.br

ÁGUAS CLARAS - Av. das Castanheiras (Rua das Pitangueiras) | ÁGUAS CLARAS - Rua 7 Sul | ASA NORTE - 306N | ASA NORTE - 506
ASA NORTE - CLN 213, Bloco D | SUDOESTE - CLSW 104, Bloco C | GUARÁ II - QE 30 | TAGUATINGA - Sandú Norte QI 8 | SOBRADINHO I - Qd. 6
ARNIQUEIRAS - SHA - Conjunto 4 - Ch. 75 | CANDANGOLÂNDIA - QR 5/7 | GAMA LESTE - Qd. 8



JOSÉ GURGEL

UMAS E OUTRAS

Se colar, colou

Na nossa videoconferência da semana eu e o meu amigo Caixa Preta discutimos alguns problemas pontuais do Guará, como a pouca mobilização popular quando se trata de defender o Guará dos predadores que estão ávidos por fatar a cidade para saciar a ganância dos especuladores que já se movimentam para abocanhar o filão a preço de banana.

O velho Caixa estava inspirado, como sempre, e foi soltando algumas boas na base da gozação pra conversa não ficar muito monótona. Uma que me chamou a atenção foi quando ele me perguntou se eu estava com algum tipo de ansiedade. Aí lembrou das Testemunhas de Jeová que não estão podendo sair pra bater de porta em porta, sabendo que a galera está toda em casa.

Tive que dar uma risada com a cretinice do cabra, mas logo em seguida voltamos ao assunto mais sério, alvo das queixas da população.

Não, não quero ver tudo piorar por aqui, mas muita coisa no Guará não tem como aguentar o que a muito já chegou no limite do suportável.

Tomemos como exemplo maior as placas de localização da cidade, algumas depois de quebradas, muitas pelo desgaste natural do tempo, outras tantas foram vandalizadas, mas não foram devidamente repostas ou sequer foram colocadas. O Guará está em processo de extinção em matéria de informação visual.

A cidade está toda mal sinalizada, tomada por placas de propaganda ou indicando algum ponto comercial, uma poluição visual pra ninguém botar defeito.

Alguns talvez achem que estou exagerando, mas com tamanha falta de sinalização está difícil alguém se guiar pelas poucas placas que restaram, complicado até para o pessoal dos Correios pra achar com facilidade algum endereço.

Está passando da hora da Administração tomar uma providência.

Falta luz

Quando começo a escrever me lembro daqueles filmes onde os prisioneiros exilados ficam escrevendo as memórias ou tentando se comunicar.

Por falar em comunicar, tudo indica que o nosso governador é bipolar, decreta num dia e anula no outro, o pessoal está descendo a lenha através das redes sociais.

A coisa não está fácil, o Caixa Preta me contou que pelo tanto de álcool gel que já passou nas mãos, jamais imaginou que elas fossem consumir mais que o fígado dele, tive que concordar com o cabra, estou na mesma situação.

O velho Caixa me contou uma coisa interessante, tanto que fiquei curioso e resolvi ir até lá bater umas fotos para ninguém achar que é mentira nossa.

O cabra me falou que teve que dar uma chegada no banco e resolveu ir a pé pra matar saudades e ver o que estavam aprontando, além de cortar árvores e deixar os galhos empilhados no local.

Quando passou ao lado da Escola Classe - E.C nº5 achou muito interessante o que viu, cerca de 10 postes de iluminação, todos equipados, mas sem nenhuma lâmpada. Pensou até se tratar de alguma campanha de iluminação para deficientes visuais.

A coisa é muito estranha, pois a Administração e nós contribuintes pagamos uma taxa de iluminação pública, mas nunca vi iluminação em poste sem as lâmpadas colocadas ou funcionando, talvez tenham inventado a cobrança futura.

Chama atenção ainda é a localização dos tais postes, pois estranhamente todos estão convenientemente escondidos embaixo dos ramos frondosos das árvores do local, parecendo até escondidos de propósito.

Precisamos de uma resposta da CEB e da Administração que solicita o serviço, pois a empresa que faz a instalação me parece ser terceirizada, mas deve estar recebendo ou já recebeu pelas não finalizadas instalações.

Quem sabe não foi aquele esquecimento conveniente, sempre na base do se colar colou, vamos ficar atentos.



PROFESSOR KLECIUS

A BRIGUINHA CONTINUA...

E a disputa entre o Executivo (GDF) e o Judiciário (Tribunais) continua. Cada um querendo mostrar quem manda mais... enquanto isto, só aumenta o número de mortes e de infectados pela COVID-19. Quem vencerá a batalha? Vejamos..., porque os perdedores, com certeza, serão os moradores de Brasília.

CALAMIDADE PÚBLICA X RELAXAMENTO

O mais esquisito foi que o nosso governador decretou estado de calamidade pública alegando o aumento (a famosa curva) de infectados pela Covid-19 e logo depois começou a abertura de, praticamente, todos os serviços não essenciais, inclusive o reinício das aulas. Será que a decretação de calamidade pública foi como prevenção do que poderá acontecer com a abertura (relaxamento) de tudo em Brasília. Já estava prevendo? Não dá para entender!... Uma coisa não combina com a outra!

MESMO GANHANDO NA JUSTIÇA, NÃO É O MOMENTO...

Nesta quinta-feira à noite, o governador Ibaneis Rocha ganhou mais uma na justiça e, tudo indica, que voltará a abrir TUDO novamente. Estes apertos da justiça e da população (principalmente a escolar) será que não serviram para o nosso governante pensar e fazer o relaxamento um pouco mais devagar. Um recuo neste momento é importante para a população. Agradecemos...

FILHO DO PRESIDENTE QUER BRASÍLIA COMO COBAIA

O filho do presidente do nosso país, o deputado federal Eduardo Bolsonaro afirmou que é importante que o governador Ibaneis Rocha faça uma abertura total em Brasília para servir de vitrine para os outros estados. Lindo! Lindo! ... Isto é brincadeira!... Por acaso, quer que sejamos COBAIAS nesta confusão toda? Sai dessa!

PRESIDENTE DA REPÚBLICA, GAROTO PROPAGANDA

Já pode o Presidente da República fazer propaganda comercial de um produto? E, também, incentivar a população a tomar remédio sem prescrição médica? Com a palavra, a nossa justiça e a comissão de ética da Presidência da República.

PPPS DO CAVE NÃO SAEM NESTE ANO E NEM DEPOIS

Tudo indica que esta história de PPP das áreas esportivas do CAVE deve dar uma "esfriada" e não deverá ter prosseguimento neste ano. Aliás, esperamos que o GDF faça um estudo melhor e conclua que a tal da concessão à iniciativa privada não é a solução adequada. A comunidade do Guará está esperando a intervenção da nova Secretária de Esportes e também do Governador para que se tenha uma decisão mais interessante para os moradores de nossa cidade. As áreas esportivas foram construídas com os nossos impostos e NÓS precisamos usufruir do que é nosso e sem mais gastos! Mas a luta continua...

HOSPITAIS DE CAMPANHA ESTÃO FAZENDO FALTA

Com o aumento dos infectados com a Covid-19, o governador Ibaneis Rocha está contratando leitos em hospitais particulares. E os 4 hospitais de Campanha que seriam construídos? É sempre assim: na hora do discurso, promessas..., mas depois, o esquecimento. A comunidade merece um esclarecimento. Ou não? O pior é que o único construído ficou incompleto e nem se sabe quanto o GDF está pagando. E, ainda, foi construído em um estacionamento particular com o aluguel está pago pelo GDF. Aliás, o estacionamento era do governo ..., mas agora tem de pagar por isto. Melhores explicações são necessárias e devidas!

E O IBRAM CALADINHO SOBRE O CERCAMENTO DO PARQUE

Está passando da hora da comunidade se movimentar e cobrar do Ibram e da Sema o cercamento do nosso Parque Ecológico Ezechias Heringer. A promessa foi feita pelo Secretário José Sarney Filho. A Terracap, inclusive, informou que a licitação já estava pronta e que em poucos dias iniciaria o serviço. O valor seria pago com uma compensação ambiental devida da própria Terracap. Por falarmos em Secretaria de Meio Ambiente, por onde anda o secretário ZEQUINHA SARNEY???

PARA REFLEXÃO!

Governador e Secretários se reúnem virtualmente por teleconferência para decidirem que as nossas crianças podem ficar juntas e próximas umas das outras nas escolas.... Reflitam!...

O GUARÁ ESTÁ COM TUDO



WILDEMIR DEMARTINI
RESIDENCIAL



R3 103.127 - 4º Ofício

gabinete

- Melhor localização do Guará II QI 33 (próximo à EPGU)
- 3 quartos com 114 m²
- 1 suíte e 2 semissuítas
- Lazer completo



- APT° TIPO 114 m²
2 vagas de garagem
- COB. LINEARES 233 m²
até 4 vagas de garagem
- APT° GARDEN 182 m² a 195 m²
3 vagas de garagem

- **SEGURANÇA**
Portaria com controle de acesso por biometria
Circuito interno de TV na garagem, hall principal e áreas de lazer • Garagem com portão eletrônico • Gerador de emergência
- **UM CLUBE EXCLUSIVO**
Piscinas • Churrasqueiras • Fitness
Salão de festas • Espaço kids e muito mais

CONHEÇA NOSSA CENTRAL DE VENDAS

61 **99944 7819**
61 **3315 8777**
SRIA QI 33 Lote 2 • GUARÁ II

INCORPORAÇÃO, CONSTRUÇÃO E VENDAS



WWW.PAULOCTAVIO.COM.BR

ABRIL 2017